POLOTSK STATE UNIVERSITY • ПОЛАЦКІ ДЗЯРЖАЎНЫ УНІВЕРСІТЭТ

1581

DOCENDO DISCIMUS

ПОЛОЦКИЙ ГОСУДАРСТВЕННЫЙ УНИВЕРСИТЕТ:

ИСТОКИ, ИСТОРИЯ СТАНОВЛЕНИЯ И ДЕЯТЕЛЬНОСТЬ

(к 40-летию основания)

Новополоцк
ПГУ
2008

ПОЛАЦКІ ДЗЯРЖАЎНЫ УНІВЕРСІТЭТ:

ВЫТОКІ, ГІСТОРЫЯ СТАНАЎЛЕННЯ І ДЗЕЙНАСЦЬ

(да 40-годдзя заснавання)

Наваполацк
ПДУ
2008

УДК 378.4(091)(476.5-21)
ББК 74.584(4Беи)738.1г
П49

Рэкамендавана да выдання
Вучоным саветам ПДУ (пратакол № 6 ад 29.02.08)

АЎТАРЫ:
Т.В. Ганчарова, Т.М. Глазырына, Т.А. Грудніцкая, Дз.У. Дук, У.А. Лобач,
А.В. Кулеш, У.С. Філіпенка, С.Б. Філіпенкава, М.М. Шляймовіч,
А.А. Шышкоў, А.І. Шэндэль

РЭДАКЦЫЙНАЯ КАЛЕГІЯ:
Дз.М. Лазоўскі (галоўны рэдактар),
Дз.У. Дук (адказны за выпуск, намеснік галоўнага рэдактара),
Э.М. Бабенка, У.С. Філіпенка, Т.М. Глазырына, Т.А. Грудніцкая

П49 **Полацкі дзяржаўны універсітэт** : вытокі, гісторыя станаўлення і дзейнасць (да 40-годдзя заснавання). – Наваполацк : ПДУ, 2008. – 312 с. : фота
ISBN 978-985-418-662-7.

Юбілейнае выданне прысвечана 40-годдзю Полацкага дзяржаўнага універсітэта. Гісторыя вышэйшай навучальнай установы прадстаўлена ў шырокай рэтраспектыве часу – з моманту заснавання папярэдніка ПДУ – езуіцкага калегіума (акадэміі) у 1581–1820 гг. Кніга ўтрымлівае матэрыялы, якія характарызуюць навуковую, спартыўную, культурную і міжнародную дзейнасць універсітэта, станаўленне структуры і матэрыяльнай базы. Пры падрыхтоўцы выдання выкарастаны крыніцы Дзяржаўнага занальнага архіва ў г. Полацку, архіва ПДУ, музея навукі і асветы Полаччыны, фотаматэрыял з асабістых архіваў супрацоўнікаў ПДУ.

Кніга прызначана для студэнтаў, навуковых супрацоўнікаў, шматлікіх выпускнікоў універсітэта і ўсіх зацікаўленых у вывучэнні гісторыі адукацыі і культуры Полаччыны.

УДК 378.4(091)(476.5-21)
ББК 74.584(4Беи)738.1г

ISBN 978-985-418-662-7

© УА «Полацкі дзяржаўны універсітэт», 2008

Шаноўныя сябры!

У 2008 г. Полацкі дзяржаўны універсітэт святкуе сваё 40-годдзе. Заснаваны ў 1968 г., універсітэт прайшоў шлях ад філіяла Беларускага політэхнічнага інстытута (1968 г.), філіяла Беларускага тэхналагічнага інстытута імя С.М. Кірава (1969 г.), Наваполацкага політэхнічнага інстытута (1974 г.) да Полацкага дзяржаўнага універсітэта (1993 г.). Сёння ПДУ – гэта класічны універсітэт еўрапейскага тыпу, які размешчаны ў двух гарадах – Наваполацку і Полацку. Гісторыя універсітэта пачыналася ў 1968 г. з адкрыцця тэхнічных спецыяльнасцяў для будаўнічых і прамысловых патрэб маладога горада Наваполацка – буйнейшага цэнтра нафтахімічнай прамысловасці былога СССР. У 1993 г., з пераўтварэннем НПІ ва універсітэт класічнага тыпу, пачалі адраджацца традыцыі гуманітарнай адукацыі, якія плённа развіваюцца ў наш час.

Універсітэт з'яўляецца спадкаемцам традыцый адукацыі Полацкай зямлі з 1581 г., калі ў г. Полацку быў заснаваны езуіцкі калегіум. У 1812 – 1820 гг. калегіум меў статус акадэміі з правамі універсітэта і з'яўляўся першай вышэйшай навучальнай установай на беларускіх землях. У старажытных мурах калегіума навучаліся і выкладалі многія знакамітыя асобы, якія зрабілі значны ўнёсак у справу развіцця айчыннай і еўрапейскай адукацыі і навукі.

Полацкі дзяржаўны універсітэт з'яўляецца пераемнікам лепшых здабыткаў адукацыйных традыцый Полацкай зямлі. Адраджэнне вышэйшай адукацыі ў Полацку пачалося з 2003 г., калі адбылася ўрачыстая перадача карпусоў былой акадэміі Полацкаму дзяржаўнаму універсітэту. Сёння ў рэканструяваных карпусах XVIII ст. размяшчаецца гісторыка-філалагічны факультэт з сучасным матэрыяльна-тэхнічным забеспячэннем.

Полацкі дзяржаўны універсітэт сёння – гэта 1250 работнікаў установы (з іх – 445 чалавек прафесарска-выкладчыцкага складу), больш чым 8 тысяч студэнтаў, якія навучаюцца на 10 факультэтах: геадэзічным, інжынерна-будаўнічым, гісторыка-філалагічным, машынабудаўнічым, радыётэхнічным, спартыўна-педагагічным, тэхналагічным, фінансава-эканамічным, юрыдычным, падрыхтоўкі да вышэйшай школы. Ва універсітэце працуюць 19 прафесараў, дактароў навук, 145 дацэнтаў, кандыдатаў навук, ажыццяўляецца набор па 38 спецыяльнасцях агульнатэхнічнага і гуманітарнага профіляў.

Гісторыю ПДУ немагчыма ўявіць без шматгадовай плённай працы ветэранаў універсітэта, многія з якіх і сёння сваім прыкладам натхняюць маладое пакаленне на новыя творчыя здзяйсненні. Каштоўны вопыт ветэранаў працы з'яўляецца красамоўным прыкладам самаадданага служэння навуцы.

Полацкі дзяржаўны універсітэт – гэта адукацыйны, навуковы і культурны цэнтр Полаччыны. «З першага курса – у адукацыю, навуку, творчасць!» – такімі словамі універсітэт штогадова вітае студэнтаў. З першых дзён навучання для студэнтаў ствараюцца ўсе ўмовы для развіцця творчай, дзейснай асобы. Студэнты Полацкага універсітэта рэалізуюць свае творчыя памкненні ў навуковых студэнцкіх таварыствах і аб'яднаннях па інтарэсах. Маладыя людзі штогод павышаюць свой адукацыйны патэнцыял праз удзел у шматлікіх мерапрыемствах навуковай і культурнай скіраванасці. Як вынік – больш 100 студэнцкіх навуковых работ штогод прымаюць удзел у Рэспубліканскім конкурсе НДРС, з іх большая частка вызначаецца як пераможцы і ўладальнікі ўзнагарод рознага ўзроўню.

ПДУ назаўжды застанецца alma mater для вялікай колькасці спецыялістаў у розных галінах народнай гаспадаркі, адукацыі і культуры. Універсітэт падтрымлівае цесныя сувязі з буйнейшымі прамысловымі прадпрыемствамі Віцебшчыны, набор на спецыяльнасці збалансаваны дзеля забеспячэння патрэб развіцця рэгіёна.

Калектыў выкладчыкаў і супрацоўнікаў ПДУ працуе для студэнтаў і разам з імі дзеля сацыяльна-эканамічнага і культурнага росквіту Полаччыны і роднай Беларусі.

Рэктар Полацкага дзяржаўнага універсітэта,
доктар тэхнічных навук, прафесар Дз.М. Лазоўскі

Традыцыі адукацыі на Полацкай зямлі (1581 – 1968 гг.)

Полацк – бацька гарадоў нашай Бацькаўшчыны. Таму ці трэба здзіўляцца, што менавіта тут паўстаў першы беларускі мураваны храм – Святая Сафія; менавіта ў ім уладарыў першы на нашай зямлі правіцель-«кніжнік» – князь Ізяслаў, менавіта адсюль, ад прападобнай Еўфрасінні пайшлі па Беларусі промні асветы; менавіта яго слаўны сын – Францыск Скарына даў нашаму народу друкаванае слова? І тады зусім не выпадкова, што якраз у Полацку ўзнікла першая вышэйшая навучальная ўстанова на тэрыторыі сучаснай Беларусі – Полацкая езуіцкая акадэмія.

Старажытны цэнтр хрысціянства Полацк мае даўнія традыцыі ў сферы адукацыі і выхавання. Справа, распачатая Еўфрасінняй Полацкай, пусціла моцныя карані і дала багаты плён. Падобна да таго, як яна несла свайму народу святло хрысціянскай асветы і вучонасці ўсходняга, візантыйскага ўзору, езуіты злучылі нашых продкаў з не менш слаўнымі асветніцкімі традыцыямі заходнееўрапейскага хрысціянства. На закладзеным прападобнай Еўфрасінняй падмурку леглі пазней камяні Полацкага езуіцкага калегіума і Акадэміі, на іх – Полацкага вышэйшага піярскага вучылішча і Полацкага кадэцкага корпуса, потым – Наваполацкага політэхнічнага інстытута і, нарэшце, паўстаў сучасны храм адукацыі і навукі – Полацкі дзяржаўны універсітэт.

Полацкі езуіцкі калегіум у 1581 – 1640-я гг.

На працягу XV – XVI стст. вяртанне багацейшай культурнай спадчыны эпохі Антычнасці, вынаходніцтва друкарскага варштата, адкрыццё шляху ў Амерыку і многія іншыя зрухі на еўрапейскай культурнай прасторы абудзілі ў Еўропе небывалы інтарэс да ведаў. Узнікаюць дзесяткі новых універсітэцкіх цэнтраў, квітнеюць навукі, расце армія студэнцтва.

Новыя павевы дасягаюць і Вялікага княства Літоўскага. Яшчэ ў 1397 г. першы ліцвін быў залічаны ў Пражскі універсітэт, а ў 1402 г. – у Кракаўскі. За XV – XVI стст. кракаўская alma mater выгадавала каля 700 студэнтаў з ВКЛ! Ліцвіны вучыліся ва універсітэтах Сіены, Падуі, Балонні, Цюбінгена, Эрфурта, Вітэнберга, Лейпцыга, Круляўца (Кёнігсберга) і інш. Неўзабаве дзяржава і грамадства Вялікага княства адчулі патрэбу ў перанясенні дасягненняў еўрапейскай адукацыі і навукі на сваю глебу.

Тым не менш, заснаванне першай вышэйшай навучальнай установы ВКЛ – Віленскай езуіцкай акадэміі (універсітэта) – і яе малодшага брата Полацкага езуіцкага калегіума адбылося не столькі як наступства мэтанакіраванай палітыкі дзяржавы ці арганізаваных намаганняў яе грамадзян. Хутчэй гэткі зыход быў вынікам вострай рэлігійнай барацьбы ў Вялікім княстве паміж рэфармацыйным рухам і абнаўленчымі сіламі рымска-каталіцкай царквы, асабліва яе авангардам – «Таварыствам Ісуса», больш вядомым як езуіцкі ордэн.

Яшчэ ў 1565 г., за некалькі гадоў да з’яўлення на землях ВКЛ, езуіты выступілі з планам заснавання ў Вільні калегіума. Паспешлівасць, з якой гэтая ідэя была ўвасоблена ў жыццё, тлумачылася жаданнем пратэстантаў, галоўных ідэалагічных праціўнікаў езуітаў, стварыць у сталіцы сваю ўстанову падобнага тыпу. Згодна з апошняй воляй Мікалая Радзівіла Чорнага, найбуйнейшага дзеяча Рэфармацыі Беларусі і Літвы і аднаго з багацейшых магнатаў княства, на адкрыццё кальвініcцкай адукацыйнай установы вылучаліся вялікія сродкі. З гарачай падтрымкай гэтага праекту выступаў і стрыечны брат нябожчыка – Мікалай Радзівіл Руды, буйнейшы ваенны і дзяржаўны дзеяч той пары (да 1566 г. займаў

пасады вялікага гетмана і ваяводы трокскага, а пасля – канцлера ВКЛ і ваяводы віленскага), новы лідэр пратэстантаў княства.

У 1569 г. у ВКЛ прыязджаюць першыя езуіты і адразу ж пачынаюць падрыхтоўчую працу па заснаванні калегіума. У 1570 г. установа была адкрыта. З самага пачатку выказвалася думка пра пераходны характар калегіума: на яго базе планавалася адкрыццё універсітэта. Нягледзячы на вельмі высокія патрабаванні да рэалізацыі падобнай задумы (у тым ліку фінансавыя і кадравыя) у 1577 г. папа Грыгорый XIII і кароль і вялікі князь Стэфан Баторый (1576 – 1586) далі згоду на адкрыццё ў Вільні вышэйшай школы. У 1579 г. уладар дзяржавы выдаў Прывілей на адкрыццё Віленскай акадэміі, папская була зацвердзіла наданне калегіуму, а цяпер ужо Віленскай акадэміі і універсітэту «Таварыства Ісуса» (Academia et Universitas Vilnensis Societatis Iesu), статусу вышэйшай навучальнай установы.

Кароль і вялікі князь Стэфан Баторый

Утварэнне Віленскай езуіцкай акадэміі заклала грунтоўную базу пад далейшае пашырэнне ўплыву «Таварыства Ісуса» на землях Вялікага княства Літоўскага. Наступнымі напрамкамі экспансіі езуітаў меліся стаць буйнейшыя цэнтры рэфармацыйнага руху і праваслаўя краіны – Нясвіж і Полацк.

На момант адкрыцця ў Вільні універсітэта Полацк па-ранейшаму знаходзіўся ў руках войск маскоўскага цара Івана IV Грознага. Але пасля ўзыходжання на прастол караля Рэчы Паспалітай Стэфана Баторыя (1576 г.) ход Лівонскай вайны патроху змяняўся на карысць «дзяржавы абодвух народаў». Летам 1579 г. аб'яднанае войска Каралеўства польскага і ВКЛ выступіла на Полацк. Штурм горада прыходзілася наладжваць у вельмі неспрыяльных умовах. Ішлі бясконцыя дажджы, і ўсе спробы войска Стэфана Баторыя падпаліць замкавыя ўмацаванні не давалі аніякага плёну. Тады кароль і вялікі князь папрасіў манахаў-езуітаў, якія суправаджалі яго, добра маліцца, каб Бог злітаваўся і дараваў перамогу над маскоўцамі. У выпадку добразычлівага стаўлення Неба да просьбітаў Стэфан Баторый паабяцаў пажалаваць езуітам у адваяваным горадзе і ваколіцах немалыя ўладанні і права засноўваць тут свой кляштар. 30 жніўня 1579 г. маскоўскі гарнізон у Полацку склаў зброю.

Трымаючы дадзенае езуітам слова, у той самы дзень, калі быў узяты Полацк, Стэфан Баторый накіраваў аднаму з ініцыятараў стварэння Віленскага універсітэта і яго першаму рэктару Пятру Скаргу грамату з просьбай разам з іншымі манахамі «Таварыства Ісуса» прыбыць у вызвалены горад.

Пётр Скарга (1536 – 1612) атрымаў выдатную адукацыю ў Кракаве, Вене і Рыме. Пасля ўступлення ў езуіцкі ордэн, з 1573 г., ён актыўна ўключыўся ў барацьбу супраць рэфармацыйнага руху на землях ВКЛ і зарэкамендаваў сябе як глыбокі вучоны-тэолаг, бліскучы аратар-палеміст і апантаны прапаведнік.

Першыя езуіты прыязджаюць у Полацк у 1580 г. Пятра Скаргу, які асабіста вырашыў пазнаёміцца з сітуацыяй у горадзе, суправаджалі Станіслаў Лянчынскі, Ян Аланд і Войцех Гінцый. Нягледзячы на адкрытае супрацьдзеянне з боку мясцовага праваслаўнага насельніцтва і асабліва полацкага ваяводы, былога кальвініста Мікалая Монвіда Дарагастайскага, езуіты здолелі замацавацца ў горадзе. Сам Стэфан Баторый у 1580 і 1581 гг. наведваў Полацк і намагаўся забяспечыць ім любую патрэбную дапамогу. Гэткім чынам пры патранажы самога манарха з 1581 г. распачаў сваю працу Полацкі езуіцкі калегіум – пяцікласная навучальная ўстанова філалагічна-тэалагічнага профілю. У 1582 г. у горадзе была заснавана яшчэ і семінарыя, разлічаная на выхаванне і адукацыю дзяцей беднай шляхты.

Паводле «Статута», асноватворнага дакумента «Таварыства Ісуса», галавой усіх яго навучальных устаноў з'яўляўся генерал Ордэна. Шырокімі паўнамоцтвамі карысталіся яго намеснікі ў правінцыях – правінцыялы (да пачатку 1608 г. на

Казанне Пятра Скаргі, маст. Я. Матэйка

тэрыторыі Каралеўства Польскага і Вялікага княства Літоўскага існавала адзіная Польская правінцыя, потым была ўтворана і другая – Літоўская). Правінцыял кіраваў навучальнымі ўстановамі, якія знаходзіліся на даручанай яму тэрыторыі, прызначаў прэфектаў і настаўнікаў, вызначаў для школ правінцыі час пачатку і заканчэння заняткаў, канікулярны тэрмін і г.д. Таксама ён ажыццяўляў падбор кандыдата на пасаду рэктара калегіума і потым прадстаўляў яе на канчатковае зацвярджэнне генерала. Галавой калегіума з'яўляўся рэктар: ён кантраляваў дзейнасць установы і даваў штогадовую пісьмовую справаздачу аб ёй правінцыялу.

Непасрэднае штодзённае кіраванне калегіумам належала прэфекту. Гэтая пасада магла дастацца толькі членам ордэна, якія атрымалі выдатную адукацыю, мелі вялікі вопыт і заслугі на педагагічнай ніве. Прэфекты абавязаны былі штомесяц наведваць адзін з заняткаў кожнага з настаўнікаў, час ад часу правяраць пісьмовыя работы вучняў. Яны адказвалі за дыспуты, што ладзіліся ў школе, арганізоўвалі і праводзілі вусныя і пісьмовыя экзамены, прымалі вучняў-навічкоў, давалі дазвол на перавод у старэйшыя класы і г.д.

Выкладанне ажыццяўлялася настаўнікамі. Іх падрыхтоўка і адбор станавіліся прадметам асаблівага клопату «Таварыства Ісуса». Першапачаткова маладому чалавеку, які збіраўся звязаць свой лёс з педагагічнай дзейнасцю, трэба было прайсці двухгадовае навучанне ў навіцыяце. Па яго заканчэнні прыносіліся тры звычайныя манаскія абяцанні – жабрацтва, цноты і паслуху. Гэткім чынам яны пераходзілі ў разрад схаластыкаў (схаластаў). На працягу наступных двух гадоў яны былі павінны праходзіць паглыбленае вывучэнне класічных моў, а таксама сучаснай еўрапейскай мовы, якая была ва ўжытку той краіны, куды кіраўніцтва збіралася накіраваць маладога педагога. Паспяховае авалоданне мовамі дазваляла перайсці да вывучэння філасофіі, фізікі і матэматыкі. Калі ў адным з гэтых прадметаў, а таксама ў філалогіі схаластык выяўляў асаблівыя здольнасці, для паглыблення набытых ведаў ён мог дадаткова займацца гэтым прадметам на працягу года. Пасля паспяховай здачы экзаменаў яго дапускалі да выкладання ў ніжэйшых класах, дзе неабходна было адпрацаваць пад пільным кантролем з боку рэктара тры гады. Тым схаластыкам, якія добра зарэкамендавалі сябе ў практычнай дзейнасці, давалася магчымасць на працягу чатырох гадоў вывучаць тэалогію, права, царкоўную гісторыю, паглыбляць веды сучасных і класічных моў. Толькі тыя схаластыкі, якія вытрымлівалі ўсе іспыты на «выдатна», дапускаліся да выкладання самых складаных і адказных дысцыплін – філасофіі і тэалогіі – у вышэйшых установах Ордэна. Толькі яны дапускаліся да чацвёртага манаскага абяцання – бясспрэчнага падпарадкавання рымскаму папу. Гэткім чынам працэс падрыхтоўкі выкладчыка-езуіта звычайна займаў 15 гадоў!

Полацкі езуіцкі калегіум уяўляў сабой пяцікласную гімназію, тэрмін навучання ў якой звычайна быў разлічаны на 6 – 7 гадоў. Першы клас насіў назву «ніжэйшай (першай) граматыкі» ці інакш «інфімы» (infima classis grammaticae, infima). Калі яго праграма расцягвалася на два гады, першы год навучання насіў назву infima minor (parva), а другі – infima major. У другім класе, «сярэдняй (другой) граматыкі» ці проста «граматыкі» (media classis grammaticae, grammaticae), завяршалася вывучэнне граматыкі лацінскай мовы і пачыналі засваенне грэчаскай мовы. Заняткі ў трэцім класе, «вышэйшай (трэцяй) граматыкі» ці «сінтаксісу» (suprema classis grammaticae), былі скіраваны на ўдасканаленне лаціны і авалоданне грэчаскай мовай. Пасля заканчэння граматычнай школы вучань пераходзіў у клас humanitas ці, як часцей яго называлі, «паэзіі» (poesis). Грунтоўная прапрацоўка найлепшых антычных узораў – твораў Цыцэрона, Вергілія, Гарацыя, Цэзара, Сенэкі, Платона, Плутарха, Гесіода – дазваляла замацаваць набытыя веды ў класічных мовах і закласці трывалую базу для будучых заняткаў красамоўствам. Заключным этапам навучання станавілася наведванне класа «рыторыкі» (rethorica), разлічанага на два гады. Вучні спасцігалі тэорыю аратарскага мастацтва і выпрацоўвалі ўласны стыль маўлення. Апошняму садзейнічала выкананне вялікай колькасці практыкаванняў і ўдзел у аратарскіх выпрабаваннях. Не выключана, што як і ў іншых вялікіх калегіумах, у полацкім з часам з'явіўся клас proforma, які забяспечваў элементарны базавы ўзровень ведаў – авалоданне чытаннем і пісьмом, гэта значыць з'яўляўся па сутнасці падрыхтоўчым класам. Але часцей за ўсё навучэнцы на момант паступлення ўжо атрымлівалі пачатковую адукацыю ў школцы альбо ад нанятага бацькамі хатняга настаўніка.

У першы навучальны год у калегіуме займаліся толькі 5 хлопчыкаў. Як можна меркаваць, нягледзячы на зусім сціплую вучнёўскую аўдыторыю, новая адукацыйная ініцыятыва знайшла сярод мясцовай знаці сваіх удзячных прыхільнікаў. Сярод першых навучэнцаў былі блізкія сваякі гарачых апанентаў «Таварыства Ісуса» – сын згаданага полацкага ваяводы і пляменнік праваслаўнага епіскапа Феафана (Рыпінскага). Астатнія хутчэй за ўсё паходзілі з мясцовай, зусім нешматлікай тады, каталіцкай шляхты.

Каралеўскім фундушам* у 1582 г. полацкім езуітам былі перададзены ўсе праваслаўныя цэрквы і манастыры горада за выключэннем Сафійскага сабора, млын пад Верхнім замкам і перавоз праз Дзвіну. Крыху пазней «Таварыства Ісуса» праз абмен з горадам атрымала яшчэ і востраў на рацэ, і слабаду Экімань.

Па першапачатковай задуме ўсе езуіцкія пабудовы планавалі паставіць на дзвінскім востраве на месцы манастыра Іаана Прадцечы. Але з меркаванняў бяспекі (буйныя мураваныя пабудовы на востраве маглі быць выкарыстаныя ворагам пад час аблогі гораду) Сенат Рэчы Паспалітай дазволіў тут размясціць толькі калегіум. Пазней, пра гэта сведчыць і адпаведная каралеўская грамата, будынкі кляштара, касцёла і калегіума сталі ўзводзіць на высокім правым беразе Дзвіны, недалёка ад Сафійскага сабора, паміж Верхнім замкам і рынкавай плошчай. Езуіцкі касцёл, які ўвайшоў у комплекс забудовы калегіума, быў асвечаны ў гонар Звеставання Дзевы Марыі і нябеснага апекуна караля – Святога Стафана.

У наступныя гады колькасць навучэнцаў полацкіх езуітаў узрастала. У 1591/92 навучальным годзе (на жаль, пра папярэднія гады дадзеныя адсутнічаюць) заняткі адбываліся ў трох класах граматыкі, з 1595/96 н.г. у калегіуме сталі вывучаць паэзію. На першых парах сваёй дзейнасці ў Полацку езуіты сутыкаліся з пэўнымі кадравымі праблемамі. Вядома, напрыклад, што ў 1591/1592 н.г. з трох выкладчыкаў ніводны не меў ступені прафесара. Упершыню пра гэтую пасаду ўзгадваюць толькі дакументы 1593/1594 н.г. У 1605/1606 н.г. ужо ўсе тры выкладчыкі з'яўляліся прафесарамі. У 1649/1650 н.г. прафесараў стала ўжо чацвёра, што праўда складала толькі палову ад усяго педагагічнага складу калегіума.

Кадравая нестабільнасць была даволі звыклай справай у падначаленых езуітам установах. Па-першае, «Таварыства Ісуса» актыўна практыкавала ратацыю педагогаў – больш за тры гады запар у адным месцы выкладчыкі не працавалі. Па-другое, вельмі часта свае карэктывы ўносілі палітычныя і ваенныя абставіны часу. Тыя ж праблемы былі ўласцівыя і другому найстарэйшаму калегіуму на сучаснай

*Фундуш—акт аб ахвяраванні грашовых сродкаў, рухомай або нерухомай маёмасці.

тэрыторыі Беларусі – Нясвіжскаму (1586), хаця колькасць і доля прафесараў у ім доўгі час была прыкметна большай (у 1615/1616 – сямёра з сямі, а ў 1616/1617 – пяцёра з пяці, а ў 1648/1649 – васьмёра з васьмі выкладчыкаў).

У працэсе адукацыі і выхавання навучэнцаў у духу адданасці каталіцкаму касцёлу і распаўсюджвання яго ўплыву на тэрыторыі Вялікага княства Літоўскага езуіты імкнуліся да шырокага выкарыстання музыкі. Менавіта на гэтым перакананні была заснавана дзейнасць бурсаў (капэлаў). У перыяд з 1586 па 1597 гг., калі ў Полацку ў распараджэнні «Таварыства Ісуса» з'явіліся новыя драўляныя будынкі, была створана Полацкая езуіцкая бурса – музычная школа для здольных да музыкі дзяцей беднай шляхты. Вучні пражывалі ў езуітаў на поўным пансіёне і задарма вывучалі навукі і музыку. Навучэнцы бурсаў удзельнічалі ў богаслужэнні, а таксама працавалі на ўсіх царкоўных і грамадзянскіх мерапрыемствах горада.

Прывабнасці езуіцкай адукацыі заўжды спрыяла адсутнасць у ёй саслоўных і канфесійных абмежаванняў, яе бясплатнасць. Пашырэнню вучнёўскай аўдыторыі езуітаў у Полацку першапачаткова магла садзейнічаць вельмі прагматычная моўная палітыка «Таварыства Ісуса». Пры адкрыцці езуіцкіх навучальных устаноў на тэрыторыі Вялікага княства Літоўскага кіраўніцтва Ордэна пайшло на ўключэнне ў праграму беларускай мовы асобнай дысцыплінай. Першыя звесткі пра яе выкладанне ў Полацку адносяцца да 1584 г., літаральна праз некалькі гадоў пасля ўвядзення сталічнымі езуітамі. Калі меркаваць па віленскіх дадзеных (дакладная інфармацыя па Полацку адсутнічае), двойчы на дзень вучні чыталі і пісалі абраныя настаўнікам урыўкі з «Евангелля» або «Катэхізіса», перакладалі і завучвалі іх напамяць. Безумоўна, беларуская мова адыгрывала ў працэсе ордэнскай адукацыі другарадную ролю. Як прызнавалі самі езуіты, родная мова вывучалася толькі, каб «дзеці прызвычайваліся да лацінскіх літар і абрадаў». Але ў новым школьным статуце Ratio studiorum (Ratio atque institutio studiorum Societatis Iesu – «Разуменне і арганізацыя навучання ў Таварыстве Ісуса»), зацверджаным у 1599 г., вывучэнне мясцовых моў у езуіцкіх установах ужо не прадугледжвалася і нават не дазвалялася іх ужыванне ў сценах alma mater. На практыцы на ўсёй тэрыторыі Рэчы Паспалітай і ў працэсе выкладання новага матэрыялу, і пад час наладжвання пазааўдыторных мерапрыемстваў шырока карысталіся польскай мовай.

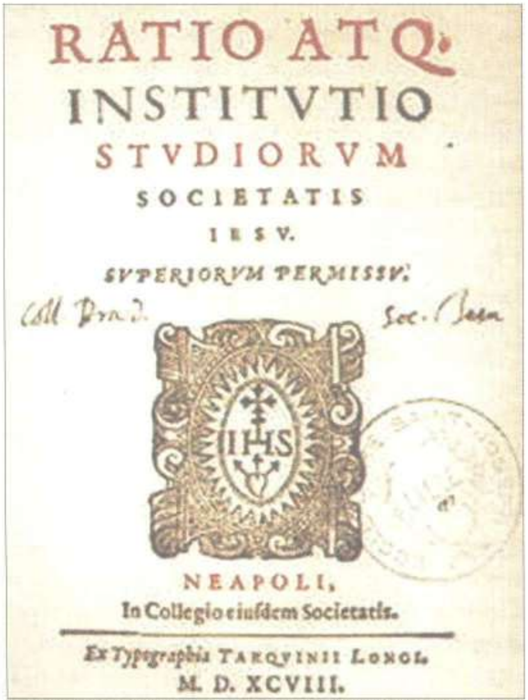

Тытульны ліст езуіцкага школьнага статута Ratio studiorum (Неапаль, 1598)

Росту ўплыву езуітаў і папулярнасці іх калегіума не магло не паспрыяць адкрыццё ў 1585 г. вучнёўскага тэатра (праіснаваў да 1819 г.). У ім ставіліся пераважна драмы на рэлігійныя, міфалагічныя і гістарычныя сюжэты. Звычайна пастаноўкі ладзіліся на лаціне (радзей па-польску), але часам, як, напрыклад, у 1603 г., нават па-беларуску.

Росту навучальнай установы не здолелі сур'ёзна зашкодзіць нават неспрыяльныя абставіны пачатку XVII ст. Напрыклад, у 1601 г. ад голаду і эпідэміі загінула нямала палачан (называюць нават неверагодную лічбу 15 тысяч чалавек!). Але езуіты і гэтыя цяжкасці здолелі выкарыстаць на сваю карысць. У 1600 г. яны кармілі ў сваім кляштары некалькі соцень згаладалых жыхароў Полаччыны, якія шукалі ратунку ў горадзе. Несумненна, гэтая дабрачыннасць таксама не магла не саслужыць ім добрую службу ў справе папулярызацыі сваёй адукацыі сярод мясцовага насельніцтва. Ужо ў 1605 г. з увядзеннем у навучальны працэс курса рыторыкі ў калегіуме пачынае дзейнічаць сярэдняя школа.

Полацкі езуіцкі калегіум хутка ператвараецца ў адзін з цэнтраў падрыхтоўкі педагагічных кадраў Ордэна. Першапачаткова выкладчыкі, якія працавалі на тэрыторыі ВКЛ, належалі амаль выключна да гадаванцаў польскіх школ «Таварыства Ісуса» (Пултуска, Познані, Яраслава). З утварэннем у 1608 г. Літоўскай правінцыі, ядро якой склалі землі Вялікага княства Літоўскага, перад кіраўніцтвам новай самастойнай арганізацыйна-тэрытарыяльнай адзінкі Ордэна паўстала задача падрыхтоўкі ўласных педагогаў. Сярод піянераў гэтай справы быў Полацкі езуіцкі калегіум. У 1609/1610 н.г. тут пачалі вучыць настаўнікаў рыторыкі. Можна нават казаць пра з'яўленне ў Полацку ўласнай педагагічнай школы.

М. К. Сарбеўскі

Спачатку падрыхтоўка настаўнікаў рыторыкі была даручана Андрэю Бруxману. На працягу двух наступных акадэмічных гадоў прадмет выкладаў Пётр Клінгер, а потым Мікалай Бенедыкт – адзін з самых выбітных педагогаў «Таварыства Ісуса» свайго часу. Іх справу працягнуў у 1618 – 1620 гг. малады езуіт, нядаўні выпускнік Віленскай акадэміі Мацей Казімір Сарбеўскі (1595 – 1640). Пасля працягу адукацыі ў Германіі і Італіі і атрымання ў 1625 г. з рук папы Урбана VIII лаўровага вянку і залатога медаля (падобны гонар у свой час здабылі славутыя італьянскія паэты Дантэ Аліг'еры і Франчэска Петрарка) за апублікаваны ў Кёльне лацінскамоўны зборнік вершаў Lyricorum libri tres («Тры кнігі вершаў») у 1626 г. М.К. Сарбеўскі зноў быў прызначаны настаўнікам рыторыкі Полацкага калегіума.

Праца ў Полацку, несумненна, адыграла важную ролю ў станаўленні яго творчай асобы. Менавіта ў час свайго першага прыезду ў Полацк гэты ў недалёкім будучым выдатны дзеяч культуры Рэчы Паспалітай і ўсёй Еўропы, бліскучы навалацінскі паэт, філосаф, тэолаг, тэарэтык літаратуры і красамоўства пачаў працу над сваімі фундаментальнымі даследаваннямі па тэорыі паэзіі і красамоўству. Якраз у Полацку былі ўпершыню прачытаны яго фундаментальныя курсы па тэорыі паэзіі, красамоўству і антычных старажытнасцях («Пра дасканалую паэзію, або Вяргілій і Гамер», «Лекцыі па паэтыцы», «Багі язычнікаў, або Тэалогія, філасофія прыроды і этыка, палітыка, эканоміка, астраномія і іншыя мастацтвы і навукі»). Не дзіва, што ўжо ў 1627 г. М.К. Сарбеўскі быў накіраваны выкладаць у галоўную навучальную ўстанову ВКЛ – Віленскі універсітэт.

Тытульны ліст Lyricorum libri tres М. К. Сарбеўскага (Антверпен, 1632)

У 1632 г. Віленскі універсітэт прысудзіў яму ступень доктара філасофіі, а ў 1636 г. – доктара тэалогіі. Аднак асаблівую славу М.К. Сарбеўскі заслужыў на паэтычнай ніве. Празваны «Гарацыям Сарматыі» і «хрысціянскім Гарацыям», паэт публікаваў свае творы не толькі ў Вільні, але таксама ў Лейдэне, Рыме, Мілане, Дыжоне, Парыжы, Вроцлаве, Венецыі, Кембрыджы, Лондане і г.д. Яго кнігі станавіліся сапраўднай падзеяй у культурным жыцці Еўропы – нездарма ў антверпенскім выданні «Трох кніг вершаў» (1632) на тытульным лісце была змешчана гравюра, выкананая па малюнку вялікага фламандскага мастака Пітэра Паўэла Рубенса.

Падрыхтоўка настаўнікаў рыторыкі ў Полацку ажыццяўлялася да 1631/1632 н.г., калі разам з выкладчыкам Сігізмундам Лаўксманам (1596 – 1670) група будучых педагогаў пераязджае ў Нясвіж.

Выхаванец полацкіх езуітаў (у 1618 – 1619 гг. ён вывучаў рыторыку ў М.К. Сарбеўскага), С. Лаўксман становіцца аўтарам першых айчынных падручнікаў па грэчаскай мове, музыцы, рыторыцы. Яго праца «Практычнае красамоўства, або Правілы рытарычнага мастацтва...» двойчы выдавалася ў Рэчы Паспалітай і яшчэ 11 разоў за яе межамі (Мюнхен, Прага, Вена, Кёльн і інш.). Гэты падручнік не страчваў папулярнасці ажно да самага канца XVIII ст.

Нягледзячы на агульную гуманітарна-рэлігійную арыентацыю навучальнай праграмы ордэнскіх установ, пастулова адваёўвалі сабе месца ў ёй і прыродазнаўчыя дысцыпліны. Па настойлівых патрабаваннях бацькоў у некаторых школах Польскай правінцыі з канца XVI ст. сталі выкладаць арыфметыку і з пачатку XVII ст. мясцовыя езуіты неаднаразова звярталіся ў Рым з просьбай афіцыйна зацвердзіць гэтую практыку. У 1614 г. іх намаганні нарэшце ўвянчаліся поспехам. Падобным чынам у навучальны працэс была ўключана і фізіка. Вялікага княства Літоўскага новыя павевы дасягнулі з некаторым спазненнем. У 1649/1650 навучальным годзе матэматыка і фізіка з'явіліся і ў Полацкім езуіцкім калегіуме (на тэрыторыі сучаснай Беларусі выкладанне фізікі пачалося езуітамі ў Аршанскім калегіуме з 1646/1647 н.г., а матэматыкі – у Пінскім з 1647/1648 н.г.).

Полацкі езуіцкі калегіум у 1648 – 1772 гг.

З сярэдзіны XVII ст. унутры- і знешнапалітычныя ўмовы развіцця Рэчы Паспалітай і, у прыватнасці, Вялікага княства Літоўскага рэзка пагоршыліся. Крывавыя ўзброеныя канфлікты – Казацка-сялянская вайна 1648 – 1651 гг. і вайна Рэчы Паспалітай з Расійскай дзяржавай 1654 – 1667 гг. – прынеслі беларуска-літоўскім землям незлічоныя чалавечыя і матэрыяльныя страты. Асабліва пацярпелі Полацк і Полацкі павет, якія страцілі адпаведна 93,2 і 74,8 % дымоў*. Зразумела, што на ўсім працягу вайны 1654 – 1667 гг. Полацкі калегіум не працаваў, яго будынкі былі спаленыя альбо разбураныя, а маёмасць езуітаў была амаль цалкам разрабаваная.

Але адразу пасля заканчэння вайны Полацкі езуіцкі калегіум аднавіў сваю працу. У 1667/1668 н.г. заняткі праходзілі ў класах інфімы і граматыкі, з 1672/1673 н.г. вялося выкладанне паэзіі і рыторыкі. З 1675/1676 н.г. пачаліся заняткі ў класе вышэйшай школы (вялося навучанне логіцы), а ў наступным акадэмічным годзе ўжо выкладаліся матэматыка з фізікай. У 1690/1691 н.г. у Полацкім езуіцкім калегіуме нават з'яўляецца асобная штатная адзінка прафесара матэматыкі – амаль унікальная з'ява для ордэнскіх установ гэтага тыпу ў Літоўскай правінцыі. З гэтага ж часу стабілізуецца выкладчыцкі склад калегіума. Больш таго, усе вакансіі займаюцца выкладчыкамі з прафесарскай ступенню (да канца XVII ст. – 7 альбо 8 прафесараў).

З сярэдзіны XVII ст. яшчэ адной значнай праблемай, уласцівай не толькі Полацкаму калегіуму, а ўсёй сістэме езуіцкай адукацыі ў Літоўскай правінцыі, стала зніжэнне патрабаванняў да выканання прадпісанняў Ratio studiorum. Асаблівую трывогу выклікала выкладанне грэчаскай мовы і літаратуры. Хаця на паперы гэтыя дысцыпліны разам з лацінай па-ранейшаму складалі аснову гуманітарнай падрыхтоўкі ў езуіцкіх школах, рэальна слабая запатрабаванасць у шляхецкім асяроддзі мовы Гамера і Арыстоцеля няўхільна вяла да яе дэградацыі ў беларуска-літоўскіх установах Ордэна. Грэчаская літаратура, напрыклад, захоўвала нейкую актуальнасць толькі ў кантэксце вывучэння антычнай міфалогіі.

У 1655 г. генерал «Таварыства Ісуса» Павел Аліва загадваў: «Трэба тэрмінова прадпісаць навучанне грэчаскай мове ў школах. Неабходна пакараць тых, хто не пільнаваўся правілаў, якія прадпісваюць яго вывучэнне, альбо публічна гаварылі, што гэтая дысцыпліна з'яўляецца непатрэбнай». Пачатак вайны надоўга прыпыніў рэалізацыю гэтай карыснай ініцыятывы. Грэчаская мова ненадоўга вярнулася ў Полацкі езуіцкі калегіум у 1676/1677 н.г., калі тут працаваў выдатны знаўца

*Дым—гаспадарчы комплекс, які належаў сям'і; адна з галоўных адзінак падаткаабкладання.

мовы прафесар Максім Вайцеховіч, але потым зноў знікла да 1683/1684 н.г. І ў наступныя гады выкладанне грэчаскай мовы неаднаразова перапынялася. Галоўнай прычынай цяжкасцяў быў відавочны недахоп педагагічных кадраў гэтага профілю ў Літоўскай правінцыі. Занядбанне грэчаскай мовы на працягу дзесяцігоддзяў пазбавілі «Таварыства Ісуса» адразу некалькіх пакаленняў выкладчыкаў. Звычайна выкладалі грэчаскую мову ў Полацку (і іншых літоўска-беларускіх установах) прафесары-сумяшчальнікі: грэчаскай мовы і матэматыкі ці грэчаскай мовы і логікі. Прычым мова, несумненна, не была іх профільнай дысцыплінай.

З 40-х гг. XVIII ст. пачынаецца вельмі бурны этап у педагагічнай дзейнасці «Таварыства Ісуса» на землях ВКЛ. Менавіта з гэтага часу сюды актыўна пранікаюць ідэі Еўрапейскага Асветніцтва. Перамены закранулі практычна ўсе галіны грамадскага і культурнага жыцця. Адной з найбольш характэрных прыкмет часу становіцца імкненне найбольш перадавой часткі інтэлектуальнай эліты Рэчы Паспалітай вывесці айчынную адукацыю на сучасны еўрапейскі ўзровень.

Цэнтральную ролю ў гэтым працэсе адыграў выдатны педагог і палітычны дзеяч, член ордэна піяраў* Станіслаў Канарскі (1700 – 1773). У 1740 г. ён адчыніў у Варшаве новы тып школы – піярскі Collegium Nobilium, створаны па лепшых заходнееўрапейскіх узорах таго часу. У адрозненне ад прадугледжанай езуіцкай Ratio studiorum праграмы, элітарная ўстанова рабіла акцэнт на выкладанне найбольш актуальных і для дзяржавы, і для яе сацыяльных вярхоў дысцыплін. Пры агульным скарачэнні часу выкладання лацінскай мовы вялікая ўвага стала надавацца вельмі запатрабаваным на той час замежным мовам – нямецкай і французскай. Цэнтральнае месца набываюць біблейская і польская гісторыі, асновы айчыннага грамадзянскага і міжнароднага права, палітыка і г.д. У духу патрабаванняў часу былі пашыраны курсы матэматыкі і прыродазнаўчых навук. Выкладанне павінна было весціся па новых падручніках, распрацаваных самімі піярамі. Шмат рабілася таксама для выхавання ў навучэнцаў пачуцця грамадзянскасці. Акрамя таго, катэгарычна забараняліся фізічныя пакаранні. Гэткім чынам гадаванцам піяраў давалі якраз такую адукацыю і выхаванне, якія ў найбольшай ступені павінны былі паспрыяць ў недалёкім будучым хуткаму росту іх палітычнай і дыпламатычнай кар'еры. У 50 – 60-я гг. XVIII ст. рэформы С. Канарскага закранулі і навучальныя ўстановы піярскага ордэна на тэрыторыі ВКЛ.

Рост папулярнасці піярскай адукацыйнай сеткі, а таксама яе пашырэнне (у 1751 г. быў адчынены піярскі калегіум у Віцебску) не на жарт устрывожылі кіраўніцтва «Таварыства Ісуса», якое няўмольна страчвала манаполію на ніве адукацыі і выхавання. Але езуіты, апрача жорсткай канфрантацыі з манахамі-піярамі (удалося зачыніць іх калегіумы ў Вільні, Геранёнах і Воранаве), таксама імкнуліся пераняць пазітыўны вопыт сваіх канкурэнтаў.

Згодна з рэкамендацыямі самога С. Канарскага дзеля падрыхтоўкі высокакваліфікаваных педагагічных кадраў езуіты сталі практыкаваць для сваіх выхаванцаў замежныя стажыроўкі. Пачынаецца абнаўленне навучальнай базы. Напрыклад, у 1749 г. калектывам аўтараў езуітаў быў створаны новы падручнік па лацінскай мове. Выдавалі слоўнікі і дапаможнікі, у якіх лацінскія тэксты суправаджаліся польскімі і нават французскімі перакладамі. Гэтыя кніжныя навінкі хутка з'явіліся і ў Полацкім езуіцкім калегіуме.

Кіраўніцтва літоўскай правінцыяй пільна сачыла за выкананнем навучальнага плана, прадпісанага Ratio studiorum. У Полацку гэта добра бачна па чарговай спробе адраджэння ў сярэдзіне 60-х гг. XVIII ст. нармальнага выкладання грэчаскай мовы. Пад кіраўніцтвам прафесараў Ф. Ксянжкевіча і В. Крыньскага ў гэты час тут нават сталі весці падрыхтоўку настаўнікаў рыторыкі і грэчаскай мовы.

Яшчэ адным важным напрамкам мадэрнізацыі езуіцкай сістэмы адукацыі становіцца ўвядзенне ў адукацыйны працэс сучасных замежных моў. Першым гэтую справу распачаў Віленскі універсітэт (1730 г.), за ім пайшлі іншыя езуіцкія ўстановы – у Навагрудку, Пінску, Слоніме, Гродне, Нясвіжы, Оршы і нават у Жодзішках. Па не зусім зразумелых прычынах у Полацкім калегіуме, адной з буйнейшых і багацейшых езуіцкіх навучальных устаноў дзяржавы, выкладанне замежных моў пачалося са значным спазненнем – толькі з 1756/1757 н.г., калі на па-

*Піяры (лац. «набожныя»)—каталіцкі манаскі ордэн (з 1597 г.), галоўнай мэтай якога было выхаванне і адукацыя юнацтва. У Рэчы Паспалітай з 1642 г.

саду прафесара матэматыкі і французскай мовы заступіў Ян Гробель. Аднак гэтае новаўвядзенне прыжылося ў Полацку не надоўга.

З сярэдзіны XVIII ст. у Полацкім езуіцкім калегіуме як асобную дысцыпліну сталі таксама выкладаць гісторыю. Пэўныя звесткі па антычнай гісторыі давалі вучням многія тэксты на класічных мовах, асабліва лацінскамоўныя – Гая Юлія Цэзара, Ціта Лівія, Салюстыя. Але разгляд гістарычных падзей быў цалкам падпарадкаваны задачам філалагічных штудыяў. Паглыбленне грамадскага інтарэсу да мінулага настойліва намагала ўключэння гісторыі ў навучальную праграму. У 1750/1751 н.г. у Полацку з'явілася пасада прафесара рыторыкі і гісторыі, прычым апошнюю сталі вывучаць у якасці самастойнай дысцыпліны (пачатак яе выкладання адбываецца практычна адначасова ва ўсіх езуіцкіх установах ВКЛ).

Як і ў абсалютнай большасці іншых езуіцкіх навучальных устаноў Літоўскай правінцыі, геаграфія ў Полацку выкладалася толькі як частка гісторыі. Пры гэтым можна адзначыць цікавы факт: менавіта ў Полацку пачаў сваю бліскучую кар'еру ў «Таварыстве Ісуса» адзін з самых вядомых спецыялістаў у галіне геаграфіі Рэчы Паспалітай, гісторык Францішак Папроцкі (1723 – 1805). Ён падрыхтаваў і выдаў шэраг класічных гістарычна-геаграфічных і геаграфічных падручнікаў свайго часу, напрыклад, «Польскія хатнія звесткі Вялікага княства Літоўскага» (1752 г.). Навучэнцы езуіцкіх школ знаёміліся на яго старонках з базавымі звесткамі па палітычнай і фізічнай геаграфіі Бацькаўшчыны, па палітычнай сістэме дзяржавы. У іншым падручніку «Еўропа – найлепшая частка свету» (упершыню выйшла ў свет у 1754 г.) Ф. Папроцкі даваў аналіз геаграфічнага становішча, прыродных умоў, сацыяльна-эканамічнага і палітычнага ладу, складу насельніцтва, духоўнай культуры еўрапейскіх народаў.

Полацкі езуіцкі калегіум стаў другой пасля Віленскага універсітэта адукацыйнай установай ВКЛ, дзе «Таварыства Ісуса» спрабавала распачаць падрыхтоўку спецыялістаў у галіне архітэктуры. Цэнтральнай постаццю ў рэалізацыі гэтай задумы было наканавана стаць ураджэнцу Полаччыны Габрыэлю Лянкевічу (1722 – 1798). Пасля вывучэння архітэктуры ў сценах Віленскага універсітэта (1752 – 1754) ён працягваў самаўдасканаленне. Але кіраўніцтва, заўважыўшы апантанасць Г. Лянкевіча, вырашыла направіць яго ў Рымскі езуіцкі калегіум (сённяшні Грыгарыянскі універсітэт). Пасля прыезду ў ВКЛ ён вярнуўся да выкладчыцкай дзейнасці і з 1768/1769 н.г. пачаў чытаць курс архітэктуры ў Полацку. Да 1773 г. Г. Лянкевіч таксама выконваў абавязкі кіраўніка будаўнічых работ комплекса езуіцкага калегіума. Дакладна вядома, напрыклад, што ўзвядзеннем купала аднаўленага мураванага касцёла Св. Стафана – адной з найбольш адказных будаўнічых аперацый – кіраваў менавіта ён.

М. Пачобут-Адляніцкі

У 1740 – 1772 гг. Полацкі езуіцкі калегіум бачыў нямала выдатных дзеячаў навукі і культуры эпохі Асветніцтва. Але адной з найбольш выбітных асобаў трэба прызнаць Марціна Пачобута-Адляніцкага (1728 – 1810). Пасля вучобы ў езуіцкіх установах Гродна, Вільні і Слуцку ў 1749 г. ён быў накіраваны ў Полацк як настаўнік класа інфімы. Паралельна з педагагічнай дзейнасцю таленавіты езуіт вывучаў тут тэалогію і філасофію (1749 – 1752). Пасля працягу навучання ў Віленскім універсітэце, а таксама стажыровак у Празе, Марсэлі, Авіньёне, Неапалі М. Пачобут-Адляніцкі становіцца прызнаным карыфеем айчыннай астраноміі, і ў 1767 г. апошні ўладар Рэчы Паспалітай Станіслаў Аўгуст Панятоўскі прысвойвае яму званне каралеўскага астранома, а заснаваная ім Віленская астранамічная абсерваторыя атрымлівае статус каралеўскай. Заваяваўшы не толькі прызнанне Бацькаўшчыны, але і еўрапейскай навуковай супольнасці (быў

абраны членам Лонданскага Каралеўскага (навуковага) таварыства і членам-карэспандэнтам Парыжскай акадэміі навук) Марцін Пачобут-Адляніцкі ўзначаліў рэарганізацыю Віленскага універсітэта ў цалкам свецкую навучальную ўстанову – Галоўную школу Вялікага княства Літоўскага – і на ўсім працягу яе існавання з'яўляўся рэктарам (1780 – 1803).

Узрастаючая канкурэнцыя вымусіла езуітаў актыўна ўзяцца за ўмацаванне матэрыяльнай базы. Будаўніцтва мураванага езуіцкага касцёлу было распачата яшчэ напрыканцы XVII ст. Да 1738 г. ён быў практычна гатовы, і ў 1745 г. адбыўся абрад яго кансекрацыі, але праца над аздабленнем інтэр'ера сабора Св. Стафана працягвалася ажно да 1766 г.

Ёсць дадзеныя пра тое, што касцёл мог быць узведзены па праекце італьянскага дойліда. Незалежна ад іх гістарычнай дакладнасці, удзел у яго будаўніцтве цэлай плеяды вядомых архітэктараў-езуітаў, якія адначасова выкладалі ў калегіуме (У. Дзягілевіч (1695 – 1698), Р. Энгел (1698 – 1699), К. Мацялкоўскі (1705 – 1710 і 1733 – 1735) і інш.), дазваляе думаць пра немалы ўплыў мясцовых спецыялістаў на канчатковае архітэктурнае вырашэнне помніка. Сапраўдным упрыгожаннем сабора стаў арган, зроблены італьянскім майстрам Дамінікам Адамам Касперыні (на жаль, пры перабудове 1838 г. каталіцкага касцёла на праваслаўны Мікалаеўскі сабор інструмент быў дэманціраваны і вывезены ў віленскі касцёл Святога Яна (універсітэцкі)).

Крыху пазней, у 1750 г. (у гістарычнай літаратуры таксама называюць 1747 – 1749 гг.) на месцы знішчанага ў чарговы раз пажарам драўлянага калегіума езуіты пачалі ўзвядзенне грандыёзнага мураванага комплексу, які разам з саборам Св. Стафана ствараў адзіны архітэктурны ансамбль плошчай звыш 7 тыс. м².

Першапачаткова будавалі трохпавярховы Е-падобны корпус. Яго галоўны фасад з парадным уваходам быў звернуты на поўдзень, у бок Дзвіны. На тэрасе перад галоўным фасадам быў разбіты рэгулярны сад. Па восі параднага вестыбюля, у сярэднім (меншым) выступе калегіума на першым паверсе размяшчалася сталовая (трапезная), а на другім – галоўнае памяшканне езуіцкай бібліятэкі. Вышыня гэтай двухпавярховай часткі корпуса была роўнай астатнім трохпавярховым. У бакавых (ад параднага ўваходу) крылах калегіума на трох паверхах знаходзіліся 105 манаскіх келляў. Калідор правага крыла корпуса далучаўся да алтарнай часткі касцёла. Перакрыцці ўсіх паверхаў былі скляпеністыя. Каміны і печы амаль не ўжываліся, а іх функцыю выконвалі пракладзеныя пад цаглянымі і кафлянымі падлогамі ацяпляльныя каналы.

Размяшчэнне масіўнага будынка над высокім надпойменным плато запатрабавала ўмацавання берага мураванай падпорнай сцяной. Для засцеражэння ад высокіх грунтовых вод пад галоўным будынкам былі закладзены падземныя мураваныя вадасцёкі, якія забяспечвалі дрэнаж глебы; у сцены ўбудоўваліся вентыляцыйныя хады, сутарэнні абсталёўваліся вадаспускамі.

Полацкі езуіцкі калегіум у 1773 – 1811 гг.

У той час як у Рэчы Паспалітай езуіты ў цэлым паспяхова спраўляліся з выклікамі часу – заўжды знаходзілі паразуменне з уладамі і вытрымлівалі канкурэнцыю на ніве адукацыі – у Заходняй Еўропе іх пазіцыі з канца 50-х гг. XVIII ст. моцна пахіснуліся. Рост уплыву асветніцкай ідэалогіі і неабходнасць мадэрнізацыі дзяржавы і грамадства рабілі «Таварыства Ісуса» не проста састарэлай і таму непатрэбнай, а непрыхавана варожай абнаўленню інстытуцыяй. Паўсюдна ў Еўропе зайздрасць выклікалі і казачныя багацці Ордэна. Нават папы рымскія не здолелі больш мірыцца са свавольствам і празмерным уплывам свайго дзецішча. У 1759 г. езуіты былі выдвараны з Партугаліі, у 1764 г. іх дзейнасць была цалкам забаронена ў Францыі, а ў 1767 г. – у Іспаніі.

Пасля выгнання з важнейшых каталіцкіх дзяржаў скасаванне Ордэна было толькі справай часу. У 1773 г. з апублікаваннем брэве Dominus ac redemptor noster* Клімента XIV «Таварыства Ісуса» спыніла існаванне. Езуітам прадпісвалася перайсці ў іншыя ордэны альбо падпарадкавацца мясцовым каталіцкім уладам

*Брэве—папскае пасланне па другарадных пытаннях, якое ў адрозненне ад булы мае менш урачыстую форму і замацоўваецца не подпісам першасвятара, а яго пячаткай; дакумент названы па першых словах (у перакладзе з лаціны—«Гасподзь і Збавіцель наш»).

Папа рымскі Клімент XIV

і па загаду біскупа накіравацца для выканання пастарскіх абавязкаў у любое вызначанае ім месца.

Лёс езуітаў Беларусі і Літвы, тым не менш, вызначылі зусім іншыя падзеі. 5 жніўня 1772 г. Аўстрыя, Прусія і Расія падпісалі ў Пецярбургу трохбаковае пагадненне аб першым падзеле Рэчы Паспалітай. Пад уладу расійскай імператрыцы Кацярыны II адыходзіла паўночна-ўсходняя Беларусь. У выніку пад юрысдыкцыю Расіі патрапілі тры езуіцкія калегіумы, у тым ліку Полацкі, і дзве рэзідэнцыі.

Першапачаткова Кацярына II з вялікай насцярожанасцю паставілася да сваіх новых падданых. Губернатарам новадалучаных правінцый загадвалася: «Иезуитским монастырям, школам и училищам сделайте особую перепись. Вы за сими наипаче смотреть имеете, яко за коварнейшими из всех прочих латинских орденов...». Аднак падкрэслена вернападданіцкая пазіцыя кіраўніцтва «Таварыства Ісуса», якое не абмінала магчымасці выказаць рэспект новым уладам, вырашыла справу на карысць езуітаў.

У кастрычніку 1772 г. у полацкім касцёле Св. Стафана прачыталі «Казанне на гадавіну шчаслівай каранацыі святлейшай Кацярыны II – манархіні ўсёй Расіі». У ім гучаў заклік да ўсіх членаў «Таварыства Ісуса» і палачан безумоўна падпарадкоўвацца расійскай адміністрацыі. Тым самым езуіты першымі з усіх каталіцкіх ордэнаў прызналі новую ўладу. У лістападзе 1772 г. па загаду рэктара Полацкага калегіума С. Чарневіча ўсе езуіты, што апынуліся ў Расійскай імперыі, сабраліся ў Полацку на ўрачыстасці з нагоды дня анёла імператрыцы. Кацярыне II была прынесена прысяга на вернасць.

Кацярына II

Большага ад адной з самых багатых і ўплывовых арганізацый на новадалучаных тэрыторыях расійскія ўлады чакаць і не маглі. Таму калі пабачыла свет папскае брэве, Кацярына II проста праігнаравала яго. У лістападзе 1773 г. дэлегацыя Ордэна (С. Чарневіч, Г. Лянкевіч, Ю. Катэнбрынг) наведала Санкт-Пецярбург. Праз некалькі месяцаў імператрыца вызваліла езуітаў ад усіх падаткаў, а вось папскае брэве было сурова забаронена не толькі агалошваць, але нават увозіць яго ў межы імперыі. «Таварыства Ісуса» заставалася ў Расіі!

Выкарыстоўваючы магутную матэрыяльную базу (праўда, рэктар С. Чарневіч жаліўся ў 1772 г., што лепшая палова зямель і маёмасці калегіума засталіся пасля падзелу ў Рэчы Паспалітай) і не зусім чаканую ласку імператрыцы, езуітам удаецца пашырыць сетку сваіх навучальных устаноў у Полацку.

У 1776 г. полацкія езуіты на чале з С. Чарневічам пачалі перамовы з расійскімі ўладамі адносна заснавання навіцыята. Зварот да ўрада ў чарговы раз падкрэсліваў паслухмянасць Ордэна і, магчыма, змяшчаў намёк на яго зацікаўленасць у атрыманні матэрыяльнай падтрымкі зверху. У 1777 г. просьба была задаволена. Прычым апякунства над установай бралі на сябе буйныя дзяржаўныя саноўнікі – граф З. Чарнышоў і князь Р. Пацёмкін. Урачыстае адкрыццё навіцыята адбылося 2 лютага 1780 г. па заканчэнні будаўніцтва прызначаных для яго вучэбных памяшканняў. У траўні 1780 г. езуітаў у Полацку наведала сама Кацярына II. У ходзе прыёмаў і іншых урачыстасцяў імператрыца яшчэ раз прадэманстравала зацікаўленасць у супрацоўніцтве з Ордэнам.

Чарговыя праявы поўнага паразумення з уладамі паслужылі сігналам для пачатку масавага пераезду еўрапейскіх езуітаў у Полацк. Як пісалі С. Чарневічу з Рыма: «... тут шмат ёсць нашых маладых іспанцаў і старанных езуітаў, якія моляць адпусціць іх да Вас, у Беларусь». У Полацк з'язджаюцца былыя езуіты з Германіі, Швейцарыі, Іспаніі, Італіі, Польшчы і некаторых іншых краін. Выхаванец Полацкага калегіума і сучаснік падзей Станіслаў Шантыр узгадваў, што многім з іх, нават выключным спецыялістам у нейкай галіне, адмаўлялі ў прыёме, паколькі для жадаўшых прыехаць папросту не хапала месца.

Неўзабаве горад пераўтвараецца ў сапраўдную сусветную сталіцу забароненага таварыства. Наяўнасць у горадзе такога значнага інтэлектуальнага патэнцыялу не магла не адбіцца на якасці езуіцкай адукацыі.

У прыватнасці, былі замацаваныя многія навацыі папярэдніх дзесяцігоддзяў. У 1783 г. у калегіуме ўжо вывучалі французскую і нямецкую мовы. Было працягнута выкладанне архітэктуры. Полацк заставаўся адзіным месцам на Беларусі, дзе вялася падрыхтоўка будучых дойлідаў. З 1784 г. у спісе дысцыплін калегіума ўпершыню з'яўляецца руская мова, якая стала выкладацца ў класах інфімы і граматыкі.

Знаходзячыся ў імперыі на няпэўных правах і страціўшы свае некалі непахісныя пазіцыі ў сферы адукацыі, езуіты былі вымушаны чуйна рэагаваць на найноўшыя павевы ў навукова-педагагічнай справе і на манаршыя жаданні. Так, у сакавіку 1785 г. Кацярына II выклікала езуітаў ў сталіцу, каб тыя пазнаёміліся з новым метадам навучання. Яго запазычылі са Львову, што тады знаходзіўся ў складзе імперыі Габсбургаў (Аўстрыі), і прышчапілі сталічным школам. Езуіты павінны былі перанесці гэты ўзор на свае беларускія школы.

Для распрацоўкі рэформы езуіцкай адукацыі спатрэбіўся час (новая праграма была прынята толькі ў 1796 г.), але паступова змест навучання стаў узбагачацца. Езуіты ўзялі на ўзбраенне некаторыя дасягненні свецкай сістэмы адукацыі, абуджанай эпохай Асветніцтва. У прыватнасці, большую ўвагу яны сталі надаваць прадметам прыродазнаўчага цыклу і матэматыцы. Нездарма падчас наведвання Полацкага калегіума высокапастаўленымі дзяржаўнымі чыноўнікамі на чале з магілёўскім губернатарам П.Б. Пасэкам (1787) ім арганізавалі паказ цэлага шэрагу фізічных эксперыментаў, у тым ліку вопыты з электрычнасцю. Замацоўвалася ў навучальным працэсе нямецкая, руская і французская мовы, агульная гісторыя, гідраўліка, балістыка і некаторыя іншыя прадметы. У 1788 г. у прысутнасці полацкай грамадскасці адбылася праверка ведаў навучэнцаў па літаратуры і замежных мовах (бачна, што езуіты актыўна выкарыстоўвалі падобныя «справаздачы» як для дадатковай матывацыі вучняў, гэтак і для рэкламы сваіх педагагічных дасягненняў). Што да палітычных навук, якія ў гэты час атрымалі шырокую папулярнасць у перадавых навучальных установах, то ад іх езуіты разважліва вырашылі адмовіцца.

Поўныя звесткі пра колькасць навучэнцаў Полацкага езуіцкага калегіума ў 70 – 90-я гг. XVIII ст., на жаль, адсутнічаюць. Але наяўныя лічбы сведчаць, што ў пазначаны час яна ўпэўнена ўзрастала. Гэтак у 1784 г. тут вучылася болей за 160 чалавек, у 1796 г. толькі ў першых пяці класах (інфіма, граматыка, сінтаксіс, паэзія і рыторыка) – 194.

Добрай ілюстрацыяй папулярнасці езуіцкай адукацыі стаў лёс рускай школы ў Полацку. Па дадзеных на 1784 г. у заштатным Суражы ў падобнай школе вучылася 16 дзяцей гараджан, а тут, нягледзячы на статус горада (цэнтр намесніцтва!) – толькі 15. Відавочна, што слабая арганізацыя навучальнага працэсу, недахоп сродкаў і настаўнікаў рабілі гэтую адукацыйную альтэрнатыву малапрывабнай для мясцовага расійскага чыноўніцтва і афіцэрства. Не здолела істотна выправіць сітуацыю і адкрыццё ў 1789 г. Полацкага галоўнага вучылішча, 4-класнай навучальнай установы з рускай мовай выкладання (размяшчалася пры Багаяўленскім манастыры). Калі яшчэ ў 1795/1796 н.г. у галоўным вучылішчы атрымлівала адукацыю 235 чалавек, то ў 1797 г., калі з цэнтру намесніцтва Полацк быў пераўтвораны ў звычайны павятовы горад, яно сутыкнулася з пагрозай закрыцця. На наступны, 1798 г., тут заставалася толькі 69 чалавек. Колькасць

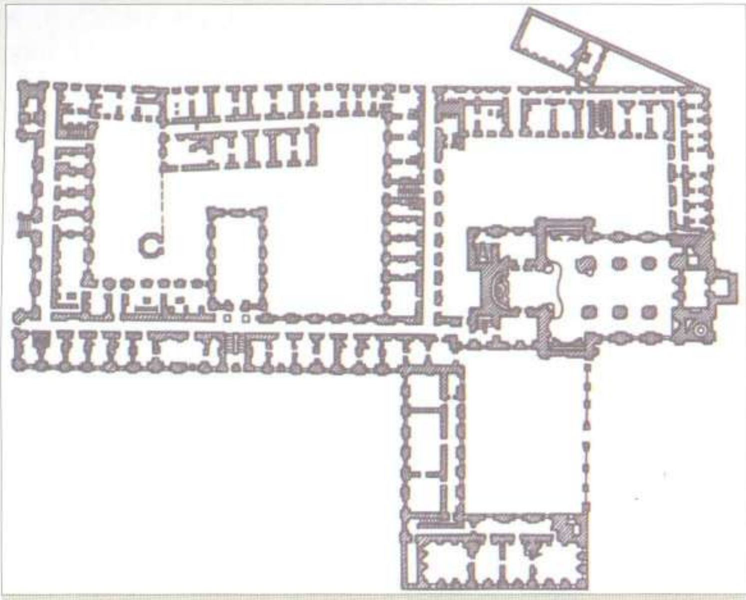

План комплексу касцёла Св. Стафана і калегіума езуітаў (паводле абмераў 1828 г.)

навучэнцаў працягвала змяншацца і далей.

Насуперак каласальным палітычным узрушэнням пачатку 70-х гг. XVIII ст. у Полацку працягвалася будаўніцтва мураванага езуіцкага комплексу. Да 1778 г. паралельна галоўнай восі езуіцкага касцёлу, на поўдзень ад яго, быў пабудаваны яшчэ адзін трохпавярховы, але без сутарэнняў, корпус («тэатральны»). На першым паверсе размясціліся друкарня з кніжнай крамай, на другім – вучылішча, а трэці быў вылучаны пад тэатр. Неўзабаве з паўночнага боку ад сабора Св. Стафана, перпендыкулярна яму і галоўнаму будынку калегіума, быў пабудаваны двухпавярховы канвікт (інтэрнат). Ён карыстаўся немалой папулярнасцю. У 1784 г. у ім знаходзілася 60 выхаванцаў (агульная колькасць юнакоў у трох астатніх канвіктах Беларусі – у Віцебску, Магілёве і Мсціслаўлі – была амаль удвая меншай).

Новы штуршок для развіцця комплексу езуіцкага калегіума даў прыезд у Полацк у лютым 1784 г. доктара медыцыны, выдатнага мастака і архітэктара Габрыэля Грубера (з 1785 г. ён выконвае абавязкі генерала «Таварыства Ісуса», а з 1802 г. становіцца афіцыйным галавой Ордэна). З яго ініцыятывы Галоўны і «тэатральны» карпусы былі злучаны новым будынкам, праект якога распрацаваў ён сам. Пасля заканчэння ў 1788 г. будаўніцтва тут размясціліся вучэбныя аўдыторыі і славуты музей езуітаў.

З уваходжаннем на імператарскі прастол Паўла I (1796 – 1801) урадавая палітыка адносна езуітаў не змянілася. Дзякуючы настойлівасці Паўла I папа рымскі Пій VII у 1801 г. выдае брэве, якім кіраўніцтва каталіцкай царквы прызнавала законнасць дзейнасці «Таварыства Ісуса» на тэрыторыі Расіі.

Павел I

Сацыяльна-эканамічнае і палітычнае становішча Расійскай імперыі напачатку XIX ст. ставіла ўрад перад неабходнасцю правядзення рэформаў. Ускладненне дзяржаўнага кіравання, рост гандлю і прамысловасці патрабавалі ад яго падбору адукаваных людзей. Паляпшэнне ўсёй сістэмы адукацыі становіцца аб'ектыўнай патрэбай – без гэтага немагчыма далейшае развіццё краіны.

У сувязі з гэтым новы расійскі імператар Аляксандр I (1801 – 1825) выдае ў 1803 г. загад аб пачатку школьнай рэформы. У краіне стваралiся навучальныя акругі. У адпаведнасці з загадам беларуска-літоўскія губерні – Віленская, Віцебская, Гродзенская, Магілёўская і Мінская – увайшлі ў склад Віленскай навучальнай акругі. Кіраванне ёй даручалася імператарскаму Віленскаму універсітэту (створаны ў 1803 г.), падпарад-

Я. Снядэцкі

каванаму ў сваю чаргу Міністэрству народнай асветы. Непасрэдны кантроль за навучальнай акругай ажыццяўляў папячыцель (куратар), які прызначаўся царом.

Рэформа 1804 г. мусіла закрануць дзейнасць усіх без выключэння навучальных устаноў. Калі ўсе свецкія школы ахвотна падпарадкоўваліся новаму кіруючаму органу, дык царкоўныя паставіліся да свайго свецкага патрона неадназначна. У той час, як большасць школ манаскіх ордэнаў з гатоўнасцю заявіла аб сваёй лаяльнасці Віленскаму універсітэту, «Таварыства Ісуса», якое працягвала змагацца за поўную перавагу ў асветніцкай справе, з трывогай сустрэла вестку аб перадачы татальнага кантролю за асветай Віленскаму універсітэту. Езуіцкі ордэн катэгарычна адмовіўся ад прапановы Віленскай навучальнай акругі падпарадкаваць усе духоўныя навучальныя ўстановы адзіным праграмам і правілам адукацыі, а таксама рэфармаваць іх згодна з яе статутам.

Вельмі энергічна за падпарадкаванне навучальных устаноў «Таварыства Ісуса» выступіў выдатны вучоны і педагог Ян Снядэцкі, які ў 1807 г. становіцца рэктарам Віленскага універсітэта. Напачатку 1808 г. ён накіроўвае генералу ордэна ліст, патрабуючы забеспячэння «аднастайнасці навук і спосабаў навучання, выкарыстання адных і тых жа падручнікаў», створаных прафесарамі універсітэту, а таксама поўнага падпарадкавання яго ўладзе.

Т. Бжазоўскі

Калі ў 1807 г. па даручэнні міністра народнай асветы граф Л. Платэр з рэвізіяй наведаў езуіцкія навучальныя ўстановы, у сваёй справаздачы ён адзначыў, што ў езуіцкіх вучылішчах «усё ідзе па-ранейшаму», што «аб правядзенні распараджэнняў універсітэта яны ўвогуле не думаюць». Езуіты выконвалі асобныя патрабаванні універсітэта і толькі тады, калі яны не надта супярэчылі Статуту «Таварыства езуітаў».

Усе спробы Вільні пераканаць генерала «Таварыства Ісуса» Т. Бжазоўскага ў неабходнасці падпарадкавання не прыносілі поспеху. Было відавочна, што за Ордэнам стаялі магутныя сталічныя заступнікі. Граф А.К. Разумоўскі, які ў 1810 г. замяніў ліберала П. Завадоўскага на пасадзе міністра народнай асветы, адкрыта прапанаваў Віленскаму універсітэту не ўмешвацца ў справы езуіцкіх вучылішчаў. Пазіцыя новага міністра натхніла ордэнскае кіраўніцтва – яно пераходзіць ад маўклівага ігнаравання да рашучых дзеянняў. Генерал езуітаў нават наважыўся звярнуцца да імператара з просьбай аб дазволе кіравацца ў выхаванні юнацтва ўласнымі правіламі.

Канфрантацыя з кіраўніцтвам Віленскай навучальнай акругі і Віленскім універсітэтам мала паўплывалі на дзейнасць Полацкага езуіцкага калегіума. Колькасць яго навучэнцаў па-ранейшаму заставалася нестабільнай, але ўпэўнена трымалася на высокім узроўні. Дадзеныя пачатку XIX ст., якія адрозніваюцца куды большай паўнатой, добра ілюструюць гэта. У калегіуме і парафіяльнай школе ў 1802 і 1803 гг. вучыліся па 372 хлопчыкі, у 1807 г. – 317, у 1808 г. – 318, у 1811 г. – 345 і г.д. Пашырэнне выкарыстання ў навучальным працэсе рускай мовы адбывалася павольна. У 1802 г. толькі прафесар Ю. Палоньскі чытаў свой курс архітэктуры па-руску.

Полацкая езуіцкая акадэмія (1812 – 1820 гг.)

Паблажлівае стаўленне ўраду да езуітаў магло б падацца невытлумачальным, калі б пры двары не было палітычных сіл, якія з трывогай сачылі за развіццём падзеяў на Беларусі і Літве. Яны былі занепакоеныя фактычнай аўтаноміяй Віленскай акругі і, асабліва, непрыхавана вольналюбівымі і антырасійскімі настроямі, якія тая абуджала. Каталіцкія дзеячы з Пецярбургу марылі аб рэваншы ў змаганні з лібералізмам і асветніцтвам. Іх рупарам было шматлікае сталічнае езуіцтва і сардзінскі пасланнік граф Жазэ Мары дэ Местр, адзін з духоўных бацькоў ідэалогіі кансерватызму.

Акрамя таго, ва ўмовах рэзкага абвастрэння адносін паміж Расіяй і Францыяй і непазбежнай вайны паміж імі павышэнне статусу галоўнай езуіцкай навучальнай установы да універсітэцкага ўзроўню, аб чым даўно марыла «Таварыства Ісуса», служыла праявай жадання расійскага ўраду заключыць узаемавыгадны саюз з надзвычай аўтарытэтным сярод каталіцкага насельніцтва зямель Беларусі і Літвы манаскім ордэнам.

Восенню 1811 г. урад пачаў уважліва вывучаць пытанне аб пераўтварэнні Полацкага езуіцкага калегіума ў акадэмію. Падставай для падобнага разгляду паслужыла прадстаўленне генерала Ордэна міністру А.К. Разумоўскаму, дзе былі выкладзены галоўныя доказы ў падтрымку гэтай ідэі. 11 лістапада 1811 г. гэтыя меркаванні былі прызнаныя слушнымі Камітэтам Міністраў.

Аляксандр І

12 студзеня 1812 г. Аляксандр І выдаў указ Кіруючаму Сенату, у якім абвясціў аб адкрыцці Полацкай езуіцкай акадэміі: «Во уважение представленого Нам желания Белорусского дворянства и пользы для наук от соревнования между несколькими училищами равной степени, признали мы полезное возвести Полоцкую иезуитскую коллегию на степень Академии с присвоением ей преимуществ, дарованным университетам». У дакуменце пералічваліся асноўныя палажэнні, на базе якіх мелася дзейнічаць установа: на чале Акадэміі станавіўся генерал Ордэна; ёй павінны былі падпарадкоўвацца ўсе іншыя езуіцкія навучальныя ўстановы імперыі; дапускалася выкладанне толькі абгавораных урадам дысцыплін (у прыватнасці, загадзя выключалася магчымасць вывучэння медыцыны і правазнаўства); па навучальна-выхаваўчай дзейнасці Акадэмія падпарадкоўвалася Міністэрству асветы, а па веравызнальнай лініі – архіепіскапу рымска-каталіцкай царквы С. Сестранцэвічу; паколькі сродкі «Таварыства Ісуса» былі прызнаныя дастатковымі, урад адмаўляўся ад любой фінансавай дапамогі Акадэміі. Таксама ўказ даручаў генералу Т. Бжазоўскаму распрацаваць праект Статута Акадэміі і прадставіць яго ў Міністэрства асветы.

Гэтым крокам урад яшчэ раз пацвердзіў, што ён ні ў якім разе не збіраецца замахвацца на традыцыйную, кансерватыўную па духу, «старую» школу і нават хоча зрабіць яе элементам новай рускай дзяржаўнай сістэмы адукацыі. Акадэмія не толькі канчаткова пазбаўлялася ад надакучлівага Віленскага універсітэта, яна фактычна станавілася цэнтрам яшчэ адной новай навучальнай акругі. Дзяржава ў сувязі з рэарганізацыяй калегіі ў акадэмію не несла аніякіх матэрыяльных выдаткаў, паколькі фінансавалася за кошт уласнага фундуша і дадатковых сродкаў не атрымлівала.

1 сакавіка 1812 г. імператар выдае новы ўказ, які яшчэ больш дэталёва акрэсліў статус і структуру ствараемай Полацкай езуіцкай акадэміі:

«Божиею поспешествующею милостию, Мы, Александр Первый, Император и Самодержец Всероссийский и проч., и проч., и проч.

Желая торжественно ознаменовать особенное благоволение Наше к Полоцкой Иезуитской Коллегии, толикую пользу принесшей воспитанием юношества, мы предназначили возвести заведение сие на степень Академии, поставив в зависимость от нея все другие Иезуитские Училища в Государстве и уравнив оную в правах и преимуществах с Университетами. В грамоте же сей заблагорассудили Мы явственно изложить присвоенные Университетам права, приличествующие сему ордену, соизволив Императорским Нашим словом за Нас и за Преемников Наших постановить следующее:

1) Полоцкая Иезуитская Коллегия, восприяв отныне наименование Академии, пребудет под непосредственным Нашим покровительством, и состоя по учебной части в совершенной зависимости от Министерства народного просвещения, управляема будет генералом иезуитского ордена.

2) В сей Академии преподаваемы будут науки, свободные Художества и языки, которые все должны быть разделены на три Факультета.

3) Первый Факультет заключает в себе языки; второй свободные Художества, философские и другие, как Естественные, так и Гражданские науки; третий Богословию и прочия науки, до веры касающиеся.

4) Факультет языков заключает в себе языки: 1) Российский, 2) Французский, 3) Немецкий, 4) Латинский, 5) Греческий, 6) Еврейский. В последствии времени, по усмотрению и одобрению Министерства Просвещения, Генерал Ордена может ввести какой-либо другой язык, полезный в Государстве.

5) В Факультете свободных Художеств, философии и других Естественных и Гражданских наук, преподаются: 1) Поэзия, 2) Риторика, 3) Нравственная Философия, 4) Логика и Метафизика, 5) Физика всеобщая, частная и опытная, 6) Химия, 7) Математика чистая и прикладная, 8) Архитектура Гражданская и Военная, 9) Право Естественное, Право частное и Право Римское Гражданское, 10) История Естественная и 11) История Всеобщая.

6) Для всех сих предметов академия имеет потребное число Профессоров.

7) Факультет Богословия и других наук, до веры касающихся, заключает в себе: 1) Богословию догматическую, 2) Богословию нравственную, 3) Священное писание, 4) Право Каноническое, 5) Священную Историю.

8) Каждый Факультет имеет особенного Декана, избираемого на определенное время академическим ученым собранием.

9) Избрания во все академические места и должности имеют быть производимы по большинству голосов в полном собрании Академии, и представляемы на утверждение Генералу, а от него министру Просвещения.

10) Все Иезуитские Училища, в Империи учрежденные и впредь учреждаемые, подчиняются Иезуитской Академии.

11) Генерал Ордена, не имея возможности всегда находиться в Полоцке, по причине обязанностей по его Ордену, управляет Академиею, так как и всегда бывало в сем Ордене, посредством Провинциала и Ректора сей самой Академии.

12) Ректор Академии имеет при себе четырех Советников или помощников, для облегчения его в отправлении должности и для совокупного рассуждения в важнейших предметах.

13) Каждый Декан Факультета представляет Ректору на усмотрение, что найдет полезным для введения вновь в употребление в его Факультет.

14) При Академии находится Канцлер, избираемый из людей, известнейших по своим обширным познаниям в науках, по своей неограниченной ревности и по испытанной способности к исправлению обязанностей сего звания. Должность его есть воспомоществовать Ректору в распоряжении учением, в управлении упражнений и публичных актов и суждений о познаниях тех, кои имеют быть допущены к актам, и к возведению на степени.

15) При Академии находится Секретарь, избираемый из самого Ордена. Он ведет список всем ученикам, постоянно посещающим училище; хранит Ректорскую печать и безвозмездно исправляет должность свою в отношении к ученикам.

16) Академия имеет собственного своего Нотариуса, который выдает свидетельства на получение степеней и производит все другие дела, с его должностью сопряженные.

17) Академия имеет Педелей («куратора») для каждого Факультета по одному.

18) Правила, относящиеся до поведения и занятий в науках учеников, выставляются публично; ректор же с подчиненными ему управляющими надзирает за точным их соблюдением.

19) Провинциал, при ежегодном осматривании Коллегии и других училищ сего Ордена, входит в порядок и успехи учения, делает о том донесения Генералу, который со своей стороны препровождает оные Министру Народного Просвещения.

20) Полоцкая Иезуитская типография состоит в ведении тамошней Академии. Цензура печатаемых в ней книг вверяется трем ученым Членам Общества, известным своими достоинствами.

21) Если бы какой-нибудь ученик, особливо из высших классов, оказался виновным в непослушании или в сопротивлении при важных случаях, то Ректор имеет право требовать посредства от Правительства и помощи Полиции.

22) Письма Ректора принимаются в Почтамтах безденежно; здесь разумеются и те, которые он сам направляет к начальникам различных учебных заведений сего Ордена и письма к нему сих последних.

23) Академия имеет право возводить в ученые степени, как то: в достоинство Магистров свободных наук Философии, также в Доктора богословия и прав Гражданского и Канонического.

24) По уважению того, что Полоцкая Иезуитская Академия возведена на равную степень с Университетами, существующими в государстве, аттестаты, от оной выдаваемые, имеют равную силу с аттестатами, выдаваемыми от упомянутых Университетов.

25) Студенты, удостоенные по испытанию аттестатов и похвальных свидетельств от Ректора Академии, при вступлении в службу получают чины 14 класса.

26) Академия может беспрепятственно выписывать из чужих краев, как морем, так и сухим путем, все нужные инструменты и книги для учебных занятий и для Академической Библиотеки.

27) Все здания, принадлежащие Академии, равно и загородный дом, близ Полоцка стоящий, дабы Профессоры и самые ученики могли во всякое время ходить туда для пользования чистым воздухом и отдохновений от тягостных ученых занятий, будут свободны от военного постоя.

28) В Академии позволено будут пользоваться знаками отличия, введенными в употреблении во всех Академиях Европейских.

29) Письмоводство Академии и производимые в ней дела освобождаются от всех пошлин и употребления гербовой бумаги.

Тако утверждая Императорскою Нашею Грамотою и ограждая благосостояние Полоцкой Иезуитской Академии, Мы надеемся, что Начальство и Члены оной, ревнуя о совершении Наших намерений, потщатся ничего не упустить из виду, дабы доставить сословию сему полное и непрерывное действие на пользу Академии и подведомых ей училищ.

В сем уповании благоволили Мы настоящую Грамоту, яко свидетельство непреложное воли Нашей, собственноручно подписать и повелели, утвердив оную Государственной печатью, отдать для хранения на вечные времена Академии. Дана в С.-Петербурге, Марта 1 дня 1812 г.»

Асноўныя палажэнні царскага ўказу расшыфроўваліся і дэталізаваліся ў «Уставе или общих Постановлениях Полоцкой Иезуитской Академии». Навучанне на факультэце багаслоўя было разлічана на чатыры гады. Столькі ж часу працягваліся заняткі на факультэце філасофіі і вольных навук. Тэрмін падрыхтоўкі студэнтаў, якія вывучалі мовы, дакладна не вызначаўся і мог працягвацца «соразмерно надобностям и успехам». У Статуце змяшчаўся пералік дысцыплін, якія

выкладаліся на факультэтах, вызначаўся аб'ём выкладання. Згодна з гэтым дакументам на факультэце філасофіі і вольных навук прадугледжвалася 8 прафесарскіх пасад, моў – 6, тэалогіі (багаслоўя) – 5. Паколькі Статут Акадэміі так ніколі і не быў зацверджаны, гэты дакумент захоўваў характар асноватворнага дакументу, які рэгламентаваў жыццё Акадэміі на працягу ўсяго часу яе існавання.

Урачыстае адкрыццё Акадэміі адбылося 10 чэрвеня 1812 г. З гэтай нагоды ў Полацк з'ехалася нямала высокапастаўленых асобаў: беларускі генерал-губернатар князь Аляксандр Віртэмбергскі са світай, мінскі біскуп ксёндз Дзядзерка, уніяцкі архіепіскап Іаан Красоўскі і інш. Шырока прадстаўлена была і мясцовая эліта.

Галоўныя святкаванні пачаліся ў вялікай залі полацкай alma mater, дзе на залатой падушцы перад бюстам Аляксандра I памясцілі імператарскую грамату аб адкрыцці Акадэміі. Быў зачытаны віншавальны ліст мітрапаліта С.І. Богуша-Сестранцэвіча, галавы ўсіх рыма-каталікаў Расійскай імперыі (не прыехаў з-за прынцыповых рознагалоссяў з езуітамі), генерал-губернатар уручыў грамату біскупу Дзядзерку, пасля чаго ўсе прысутныя ў складзе ўрачыстай працэсіі накіраваліся ў касцёл Св. Стафана. У багата ўпрыгожаным храме быў па-польску зачытаны ўказ аб узвядзенні Полацкага калегіума ў ранг Акадэміі, была зроблена хвалебная прамова на адрас цара, былі на сямі мовах прадэкламаваныя вершы, прысвечаныя гэтай падзеі. Па заканчэнні цырымоніі езуіты далі шыкоўны абед, разлічаны на сто чалавек. Свята вылілася і на вуліцы горада. З гарадскіх валоў палілі з пяцідзесяці гармат. Ноччу езуіты ладзілі ілюмінацыю.

Ледзьве паспелі адгрымець урачыстасці, а ўжо праз два тыдні ў межы Расійскай імперыі ўвайшло напалеонаўскае войска. Вучні павыязджалі, а «прафесары збеглі ўглыб Расіі». У 1812 г. заняткі так і не пачаліся.

Езуіты і гэтым разам здолелі прадэманстраваць сваю лаяльнасць уладам. А вось у Вільні універсітэцкая прафесура і студэнцтва, наадварот, дыскрэдытавалі сябе шчырым супрацоўніцтвам з французамі (патрыятычныя колы звязвалі з Напалеонам спадзяванні на аднаўленне ВКЛ). У Пецярбургу было дастаткова ўплывовых чыноўнікаў, якія жадалі раз і назаўжды пакласці канец Віленскаму універсітэту – расадніку варожай пальшчызны. Менавіта тады ў калідорах Міністэрства народнай асветы ўзнікае план пераводу універсітэта ў Полацк (у Вільні збіраліся пакінуць толькі медыцынскі факультэт). Прадугледжвалася яго зліццё з Акадэміяй. Новая адзіная навучальная ўстанова, зразумела, трапляла б у рукі полацкіх езуітаў. Але намаганнямі А. Чартарыскага, блізкага сябра Аляксандра I і даўняга апекуна Віленскага універсітэта, гэты праект быў пахаваны. Апісаны эпізод падкрэсліў тое, што Акадэмія станавілася не проста прыладай для ўзмацнення пазіцый ураду ў краі, але гэтаксама сродкам уздзеяння ці нават стрымлівання Віленскага універсітэта.

8 студзеня 1813 г. адбылася ўрачыстая цырымонія, што звычайна папярэднічала пачатку навучальнага года, але з прычыны малалікасці студэнцтва вучоба пачалася ў сакавіку. І толькі 2 лістапада 1813 г. пайшоў адлік першаму нармальнаму навучальнаму году Полацкай езуіцкай акадэміі.

Аб'ектыўныя цяжкасці пасляваеннага часу не маглі не адбіцца на колькасці полацкага студэнцтва. Навучанне ў Акадэміі пачалі толькі 84 чалавекі. Першапачаткова факультэты былі прыкладна роўныя: 25 студэнтаў прыйшлі на тэалагічны, 29 – на філасофскі і 30 – на факультэт моў. Большасць з іх складалі прадстаўнікі манаскіх ордэнаў – езуітаў (43) і базыльянаў* (6), астатнія з'яўляліся свецкімі асобамі (35). З наступнага навучальнага года адукацыйны працэс стаў прыходзіць у нармальнае рэчышча: заняткі пачаліся 15 верасня 1814 г. і працягваліся да 15 ліпеня 1815 г. (гэты час пачатку і канца вучобы захоўваўся ўвесь час існавання Акадэміі).

Пасля другога набору студэнтаў (1814/1815 н.г.) сітуацыя некалькі змянілася. Колькасць студэнтаў, якія звязалі сябе з тэалогіяй, засталася ранейшай – 25 чалавек. Што датычыцца будучых філосафаў і філолагаў, то іх стала болей адпаведна на 37 (усяго 66) і 15 чалавек (45). Агульная колькасць выхаванцаў Акадэміі дасягнула максімальнага ўзроўню – 136. Прырост студэнцтва адбыўся амаль выключна за кошт свецкіх асоб. Пасля рэарганізацыі 1815 г. – факультэт філасофіі і моў былі аб'яднаныя – наваўтвораны факультэт стаў утрая большы за тэалагічны. Такая перавага забяспечвалася масай свецкіх навучэнцаў, што не збіралася заглы-

*Базыльяне—манахі уніяцкага ордэна Святога Васіля (Базыля).

бляцца ў багаслоўскія праблемы і абмяжоўваліся вывучэннем больш актуальных і перспектыўных свецкіх дысцыплін.

У наступныя гады лічба студэнтаў Акадэміі знізілася. У 1815/1816 н.г. тут займалася 109 чалавек (гэты год быў адзначаны аб'яднаннем факультэтаў філасофіі і моў), у 1816/1817 н.г. – 120, у 1817/1818 н.г. – 119. Далёка не апошнюю ролю ў гэтым адыгралі бурныя падзеі вакол езуіцкага ордэна. 17 жніўня 1814 г. папа рымскі Пій VII абнародваў брэве Sollicitudo omnium ecclesiarum («Клопат усіх цэркваў...») аб легалізацыі «Таварыства Ісуса» і аднаўленні яго ранейшых прывілеяў. Гэта азначала, што расійскае самадзяржаўе па сутнасці страчвала аднаасобны кантроль за езуітамі, а таму і не мела ахвоты трываць на сваёй тэрыторыі гэты перадавы атрад каталіцызму. Праваслаўныя іерархі, устрывожаныя поспехамі Ордэна (нават патомны расійскі арыстакрат князь Дзмітрый Галіцын стаў езуіцкім місіянерам!) і спалоханыя далейшымі перспектывамі яго экспансіі, здолелі пераканаць Аляксандра I у неабходнасці прыняцця актыўных антыезуіцкіх мер.

Хаця да поўнай забароны «Таварыства Ісуса» пакуль не дайшло, 20 снежня 1815 г. імператарскім указам езуітаў выдалілі з абедзвюх расійскіх сталіц. На тэрыторыі Беларусі Ордэну забаранілі прымаць на вучобу дзяцей праваслаўнага веравызнання. Праз два гады (1817 г.) Полацкую езуіцкую акадэмію пазбавілі, праўда толькі часова, права прысуджаць навуковыя ступені.

Часу, адпушчанага езуітам, заставалася вельмі мала. 13 сакавіка 1820 г. Аляксандр I загадаў: «1) иезуитов, как забывших священный долг не только благодарности, но и верноподданнической присяги, и поэтому недостойных пользоваться покровительством Российских законов, выслать под присмотром полиции за пределы государства и впредь ни под каким видом и наименованием не впускать в Россию; Полоцкую иезуитскую академию и подведомственные ей училища упразднить».

Апрача ўласна Акадэміі ў Полацку працаваў шэраг прама падначаленых ёй навучальных устаноў. Самай значнай з іх была пяцікласная калегія (яе яшчэ называлі гімназіяй). Яе дзейнасць таксама ажыццяўлялася на базе «Устава или общих постановлений Полоцкой Иезуитской Академии и принадлежащих к оной институтов, пансионов, семинарий, бурс и прочих училищ». Там выкладала каля дзесяці настаўнікаў-езуітаў і некалькі свецкіх асоб. Аб яе папулярнасці сведчыла ўзрастаючая колькасць вучняў: У 1813/1814 н.г. у калегіі налічвалася 197 хлопчыкаў, у 1814/1815 н.г. – 259, у 1815/1816 – 335, а ў 1816/1817 – 376.

З 1801 г. дзейнічаў разлічаны на 70 чалавек шляхецкі пансіён або канвікт (інтэрнат), што размяшчаўся ў асобным двухпавярховым будынку і прымыкаў з аднаго боку да касцёла, а з другога – да вучэбнага корпуса, зусім недалёка ад сталовай. Установа прызначалася для шляхецкіх дзяцей, бацькі якіх за гэта ўносілі плату (100 рублёў серабром у год, а з 1818 г. – 150 руб.). Узначальваў яго рэгент (regens), а пры ім працавалі пяць настаўнікаў-езуітаў. Гадаванцы гэтага пансіёну згодна сваёй падрыхтоўцы наведвалі або Акадэмію, або калегіум. У 1817 г. паслугамі канвікта карысталіся 62 юнакі (Прыкладна з 1803 па 1811 гг. у калегіуме дзейнічаў яшчэ і падобны «канвікт Гільзен-Шадурскіх», які ўтрымліваўся на фундуш памерлага буйнога саноўніка часоў ВКЛ).

Была і свая парафіяльная школа, разлічаная на самых бедных дзетак. Настаўнічаў у ёй манах-езуіт. Таксама ў разліку на маламаёмасную групу навучэнцаў, але ўжо са шляхецкага стану, была разлічана семінарыя. Выкладаў у ёй манах-езуіт, а дапамагалі яму два памочнікі. У 1817 г. тут займаліся 33 юнакі, а ў 1818 г. – 27. Апрача навучання семінарысты павінны былі прыслугоўваць падчас набажэнстваў, прыбіраць у касцёле і г.д. Большасць навучэнцаў нават забяспечвалася езуітамі уніформай.

Працягвала павялічвацца колькасць навучэнцаў полацкай бурсы езуітаў. У 1817 і 1818 гг. у ёй займаліся адпаведна 22 і 25 хлопчыкаў (у 1802 і 1807 гг. было толькі 10 і 16). На 1818 г. у полацкіх бурсістаў мелася 28 музычных інструментаў, якія траплялі сюды альбо дзякуючы фінансавай дапамозе апекуноў установы, альбо набываліся за езуіцкія грошы. Акрамя таго, у распараджэнні навучэнцаў была багатая музычная бібліятэка (548 нотных твораў толькі свецкага зместу).

Агульная колькасць выхаванцаў Акадэміі і падначаленых ёй устаноў няўхільна павялічвалася: у 1818 г. яна ўжо перавысіла 500 чалавек, а ў 1820 г., напярэдадні выгнання езуітаў, ужо набліжалася да 700.

Акрамя полацкіх навучальных устаноў, Акадэміі падпарадкоўваліся калегіумы ў Віцебску, Магілёве, Оршы, Мсціслаўлі, Чачэрску, Клімавічах, Пецярбургу (існаваў да 1815 г.), Рызе, Адэсе, Астрахані, Саратаве, Раманаве (на Валыні).

Узначальвалі Полацкую езуіцкую акадэмію езуіты з багацейшым вопытам арганізацыйнай і педагагічнай дзейнасці. Першым рэктарам Акадэміі, з 1812 па 1814 гг., быў прафесар тэалогіі А. Люстыг. З 1814 па 1817 гг. кіруючыя функцыі выконваў А. Ляндэс, а з 1817 па 1820 гг. пасаду рэктара займаў выдатны тэолаг і пісьменнік Р. Бжазоўскі.

Выкладанне ў Акадэміі вялося вопытнымі вучонымі мужамі, толькі прафесарамі, якія маглі зрабіць гонар многім іншым навучальным установам, прычым, не толькі ў межах Расійскай імперыі. Утварыўся своеасаблівы сплаў амбітнай моладзі (зразумела, «моладзі» па тагачасных акадэмічных мерках) і абазнаных карыфеяў. З вядомых прычын сярод выкладчыкаў аказалася шмат іншаземцаў – Карнэлі Эверброк, Антоніа Калебота, Ігнацыа П'етрабоні, Матэа Малінары, Каэтан Анджаліні, Алаіза Руснаці, Якаб Кандраў, Петэр Лянге, Дэзідэрый Рышардо, Жак Журдан, Франсуа Гавот і многія іншыя. Працавала і нямала езуітаў – ураджэнцаў Беларусі: Францішак Дзеружынскі, Вінцэнт Бучынскі, Казімір Рагоза, Самуэль Гласко, Іосіф Цытовіч, Іасафат Залескі і інш.

Наяўнасць грашовых сродкаў дазваляла езуітам удала стымуляваць навуковую і літаратурную дзейнасць выкладчыкаў і студэнтаў. Значную ролю ў гэтым адыграў першы на тэрыторыі сучаснай Беларусі часопіс – Mesecznik Polocki («Полацкі штомесячнік»), які складаўся з шасці раздзелаў: літаратуры і вольных навук, маральна-філасофскага, фізіка-матэматычнага, гістарычнага, крытыкі і літаратурных навін. Выданне выходзіла на працягу 1818 – 1820 гг. Усяго за час яго існавання пабачыла свет 14 нумароў або сшыткаў, аб'яднаных у чатыры тамы.

Самая перадавая частка грамадства вельмі крытычна ставілася да езуіцкай адукацыі ўвогуле і да працы Акадэміі ў прыватнасці. Якія толькі мянушкі ёй не давалі: і «ордэн кавалераў смаргонскіх», і «смаргонская акадэмія»*, і «гняздо абскурантызму». Аднак Акадэмія ўпэўнена займала сваю адукацыйную нішу, знаходзіла прыхільнае стаўленне значнай часткі насельніцтва і яшчэ была здольная паспрыяць пашырэнню асветы на Беларусі. Безумоўна, статус духоўнай установы, глыбока рэлігійны светапогляд полацкай прафесуры, прынцыпова састарэлы, калі зыходзіць з крытэрыяў перадавой тагачаснай еўрапейскай навукі, накладаў значны адбітак на адукацыйны працэс. Таму было б не зусім карэктна параўноўваць Полацкую езуіцкую акадэмію са свецкім Віленскім універсітэтам (як не зусім правамерным было б параўноўваць дзейнасць сталічнай Віленскай езуіцкай акадэміі (універсітэта) з падпарадкаваным ёй правінцыйным Полацкім езуіцкім калегіумам). Але нават такі зацяты апанент езуітчыны, як польскі ліберал канца XIX ст. П. Хмялёўскі, прызнаваў самабытнасць фізіка Іосіфа Цытовіча, аўтара некалькіх кніг па фізіцы, выданых у друкарні акадэміі, і філосафа Вінцэнта Бучынскага, талент якога асабліва праявіўся пасля выгнання з Расійскай імперыі і працы ў вядомых еўрапейскіх універсітэтах.

Калі ўлічваць спецыфічны характар Полацкай акадэміі і ацэньваць яе дасягненні зыходзячы з тых задачаў, якія ставіліся перад ёй яе кіраўніцтвам, неабходна прызнаць прыкметную паспяховасць дзейнасці гэтай установы (тут было б, магчыма, не зусім карэктна праводзіць паралелі з Віленскім універсітэтам). Па-першае, за кароткі перыяд існавання Полацкай езуіцкай акадэміі было падрыхтавана шмат кваліфікаваных спецыялістаў. Розныя навуковыя ступені былі прысуджаны 123 выпускнікам. Напрыклад, дактарамі тэалогіі і кананічнага права сталі 17 чалавек, а дактарамі грамадзянскага права – 43. Ступень магістра філасофіі заслужылі 10 выпускнікоў, тэалогіі – 13, вольных навук – 2 і г.д. Па-другое, з муроў полацкай alma mater выйшла шмат проста добра адукаваных і выхаваных людзей: мастакі, святары, чыноўнікі і звычайныя абывацелі. Вось як, напрыклад, ацэньваў вартасці манаскіх навучальных устаноў вядомы польскі

*Ад назвы так званай «Смаргонскай акадэміі» Радзівілаў—школы дрэсіроўкі мядзведзяў.

В. Ванькові́ч, мініяцюра «Партрэт маладой жанчыны ў чырвоным» (1828), якая захоўваецца ў Эрмітажы

паэт-перакладчык А.Адынец: «Духоўныя школы давалі Віленскаму універсітэту самых добрасумленных і маральных студэнтаў і нават той чысты, узвышаны эстэтычны накірунак, які склаўся ў гэтым універсітэце, атрымаў свой пачатак ад студэнтаў, скончыўшых гэтыя школы».

Нямала выкладчыкаў і выпускнікоў полацкай alma mater занялі пачэснае месца ў гісторыі беларускага і іншых народаў. Былы прафесар тэалогіі Полацкай езуіцкай акадэміі Францішак Дзеружынскі (1779 – 1850) пасля выезду за межы Расійскай імперыі перабраўся ў Злучаныя Штаты Амерыкі, дзе спачатку садзейнічаў стварэнню сістэмы каталіцкай адукацыі, а потым узначаліў мясцовае падраздзяленне «Таварыства Ісуса». Прафесар філасофіі полацкай Акадэміі Вінцэнт Бучынскі (1789 – 1853) пасля 1820 г. выкладаў філасофію і тэалогію ў аўстрыйскіх каталіцкіх навучальных установах Цярнопаля, Граца, Лінца, Інсбрука, а потым у Лувенскім універсітэце, куды патрапіў па запрашэнні караля Бельгіі. Яму належыць арыгінальная трохтомная праца «Філасофскія разважанні», выдадзеная ў Вене.

Я. Баршчэўскі

Выхаванец полацкіх езуітаў Валенцій Ванькові́ч (1800 – 1842) стаў цудоўным жывапісцам. Пасля выгнання езуітаў ён працягнуў адукацыю ў Вільні. Па заканчэнні універсітэта за творчыя дасягненні быў накіраваны за дзяржаўны кошт на вучобу ў Пецярбургскую мастацкую акадэмію, дзе стаў адным з трох выпускнікоў, узнагароджаных залатым медалём. Асабліва праславіўся сваімі партрэтнымі палотнамі: «Міцкевіч на скале Аюдаг», «Напалеон каля вогнішча» і інш. Яго творы прадстаўлены ў Дзяржаўным мастацкім музеі Рэспублікі Беларусь, Нацыянальным музеі ў Варшаве і інш.

Ян Баршчэўскі (пасля 1790 – 1851) вырас у польска- і беларускамоўнага пісьменніка, аднаго з пачынальнікаў новай беларускай літаратуры. Яго празаічны зборнік «Шляхціц Завальня, або Беларусь у фантастычных апавяданнях» – не проста выдатны ўзор рамантызму ў літаратуры, але таксама адна з каштоўных крыніц па этнаграфіі беларусаў першай паловы XIX ст. (Дарэчы, выдаўцом першых трох томікаў твораў Баршчэўскага быў Ян Эйнерлінг – яшчэ адзін выхаванец Полацкай езуіцкай акадэміі). Эдвард Тамаш Масальскі (1799 – 1879) пасля Акадэміі вучыўся ў Віленскім універсітэце, дзе ўдзельнічаў у тайных студэнцкіх таварыствах. Ён стаў вядомы як пісьменнік і яркі публіцыст, падрыхтаваў шэраг прац па эканоміцы, этнаграфіі і філалогіі. Са ступенню кандыдата філасофіі са сцен полацкай alma mater выйшаў буйны царкоўны дзеяч Васіль Лужынскі (1783 ці 1789 – 1879), доктар багаслоўя (1825), уніяцкі епіскап (1838) і праваслаўны архіепіскап Полацкі і Віцебскі (1841). У 1866 г. ён быў прызначаны членам Свяцейшага Сінода.

Архіепіскап Полацкі і Віцебскі Васіль (Лужынскі)

Бібліятэка і друкарня

Адно з цэнтральных месцаў у езуіцкай сістэме адукацыі і выхавання займалі бібліятэкі. Любая навучальная ўстанова «Таварыства Ісуса» магла пахваліцца шматтысячнымі кніжнымі зборамі. Асабліва вялікі ўнёсак у развіццё бібліятэчнай справы Ордэна прызнаецца за генералам Ваўрынцам Рыккі, які ў 1763 г. выдаў указ аб стварэнні спецыялізаваных кнігасховішчаў. Намаганні ордэнскага кіраўніцтва і прыезд у Полацк еўрапейскіх езуітаў дазволіў вельмі хутка аднавіць бібліятэчныя фонды калегіі, знішчаныя пажарам у 1750 г. Паводле інвентара 1787 г. у сховішчах езуітаў ужо налічваліся кнігі 5 576 аўтараў. І штогод іх колькасць павялічвалася.

На жаль, падрабязных вопісаў кніжных фондаў полацкіх езуітаў даследчыкам адшукаць так і не ўдалося. Хутчэй за ўсё, каталогі страчаны незваротна. Як адзначалася яшчэ ў справаздачы камісіі па прыёмцы паезуіцкай маёмасці ў 1820 г.: «Вопісы полацкіх бібліятэк былі знішчаны французамі». Аднак і тыя звесткі, што сёння вядомыя гістарычнай навуцы аб езуіцкіх бібліятэках, не пакідаюць сумненняў адносна іх выключнага багацця.

Напачатку XIX ст. колькасць кніг працягвала ўзрастаць. Калі ў 1806 г. у двух буйнейшых бібліятэках (Галоўнай і Польскай) налічвалася каля 20 тысяч тамоў, то ў 1815 г. іх колькасць ужо дасягала 35 тысяч. Напярэдадні выгнання езуітаў з Расійскай імперыі ў Галоўнай бібліятэцы езуітаў, дзе змяшчаліся кнігі на еўрапейскіх і ўсходніх мовах, было 30 тысяч тамоў, а ў Польскай (была прадстаўлена выключна польскамоўная літаратура) – каля 10 тысяч. Гэтыя кнігазборы прызначаліся толькі для працы прафесараў Калегіі і Акадэміі. Апрача таго полацкім езуітам належалі Студэнцкая бібліятэка, бібліятэка канцылярыі Акадэміі (Калегіі), бібліятэка кнігарні, бібліятэка друкарні, бібліятэка музычнай бурсы, бібліятэкі касцёлу, а таксама нямала падручных або спецыялізаваных бібліятэк.

Кіраваў справамі бібліятэк прэфект, якога прызначаў правінцыял Ордэна. Прэфект быў абавязаны пільна сачыць, каб у кнігазборы не прасачыліся працы, пазначаныя ў «Індэксе забароненых кніг» (спіс упершыню быў апублікаваны папскім прастолам у 1559 г. і рэгулярна абнаўляўся ажно да 1966 г.) альбо надрукаваныя выдавецтвамі з дрэннай рэпутацыяй. Ён адказваў за забеспячэнне прадпісанага правіламі доступу да кніжных фондаў ды іх належнага захоўвання, што, у прыватнасці, патрабавала абавязковую каталагізацыю ўсёй друкаванай прадукцыі ў сценах установы. Падобна да ўсіх навучальных устаноў Літоўскай правінцыі «Таварыства Ісуса», у Полацку на пасаду прэфекта прызначаліся ксяндзы з багатым вопытам выкладчыцкай дзейнасці, як правіла, на пасадзе прафесараў рыторыкі і паэтыкі.

Галоўная і Польская бібліятэкі размяшчаліся ў адным вялікім памяшканні. Па звычайнай практыцы езуітаў, якія імкнуліся стварыць для захавання кніг больш спрыяльны тэмпературны рэжым і забяспечыць для чытачоў якаснае натуральнае асвятленне, яно знаходзілася на другім паверсе. Даволі звыклым для «Таварыства Ісуса» было размяшчэнне пад бібліятэкай сталовай. Важных гасцей езуіты спачатку шчодра частавалі, а потым суправаджалі ў сховішчы сваіх кніжных скарбаў: насычэнню цялеснаму на змену прыходзіла падсілкаванне духоўнае.

Паводле зробленых у 1820 г. апісанняў, памяшканне, дзе знаходзіліся асноўныя бібліятэчныя фонды, упрыгожваў сасновы паркет, а сцены – 10 партрэтаў, у тым ліку Кацярыны II і Аляксандра I. Пасля таго, як у 1763 г. генерал В. Рыккі даў распараджэнне кіраўніцтву езуіцкіх калегіяў і рэзідэнцый забяспечыць памяшканні бібліятэк абсталяваннем і пісьмовымі прыналежнасцямі, неабходнымі для вядзення запісаў, у сярэдзіне бібліятэчнай залы з'явіліся дзевяць сталоў з абцягнутымі скурай табурэтамі, а побач з галоўным кнігасховішчам падрыхтавалі некалькі пакояў для працы з літаратурай. Кнігі захоўваліся ў шафах і згодна з існаваўшымі патрабаваннямі размяркоўваліся на паліцах у строгай тэматычнай адпаведнасці. Напрыклад, скарбы Галоўнай бібліятэкі змяшчаліся

ў 21 вялікай, 9 сярэдніх і 6 малых (знаходзіліся пад кожным з вакон памяшкання) шафах.

Нечаканае выгнанне «Таварыства Ісуса» з Расіі і закрыццё яго навучальных установ спарадзілі стан поўнага хаосу, у якім немагчыма было падтрымліваць элементарны парадак і захаванасць езуіцкай маёмасці. На працягу некалькіх дзён бібліятэка проста рабавалася. Рэдкія і каштоўныя кнігі ў горадзе прадаваліся за грашы (як згадвалі сведкі тых падзей, яшчэ праз гады на полацкіх кірмашах некаторыя спрытныя гандляры загортвалі свае тавары ў паперу з некалі нарабаваных або купленых на вагу езуіцкіх кніг). Толькі стварэнне спецыяльнай камісіі для апісання і прыёму паезуіцкай маёмасці і яе ўмяшанне ў ход спраў паклала канец знішчэнню бібліятэк.

На красавік 1820 г. дадзеная камісія засведчыла наяўнасць толькі 13 490 кніг у Галоўнай і 2 436 – у Польскай бібліятэках. Акрамя таго, 3 708 тамоў заставалася ў студэнцкай бібліятэцы, 700 – у бібліятэцы клірыкаў, 45 – у бібліятэцы акадэмічнай канцылярыі, 3097 – у манастырскіх келлях (відавочна, частка з пакінутых манахамі-езуітамі асабістых кнігазбораў).

У кнігасховішчы знаходзілася яшчэ звыш 95 тысяч асобнікаў не пераплеценых кніг, надрукаваных у Полацку, а ў былой кніжнай краме Акадэміі было яшчэ больш за 4 тысячы тамоў. Гэткім чынам, камісія зафіксавала наяўнасць без малога 123 тысяч кніг.

Велізарнае значэнне для развіцця адукацыі не толькі ў Полацку, але і далёка за яго межамі мела прадастаўленне Кацярынай II езуітам права на адкрыццё ўласнай друкарні (1787). За ўвесь час існавання (1787 – 1820) яна выпусціла ў свет больш за 500 выданняў пераважна на польскай і лацінскай, а таксама на рускай, італьянскай, нямецкай і французскай мовах.

Значная доля кніг прыпадала на падручнікі: па ўсеагульнай геаграфіі і гісторыі Рыма (1788), па граматыцы лацінскай мовы (1790, 1794), рыторыцы (1790, 1799). Друкаваліся слоўнікі, навуковыя і літаратурныя творы (Вяргілій, Гарацый, Пліній). Не заўсёды кнігі адпавядалі патрабаванням часу, частка з іх, напрыклад, шырока крытыкаваная ў той час лацінская граматыка Альвара, даўно састарэла. Тым не менш, па забяспечанасці падручнікамі, навучальнымі дапаможнікамі і навуковай літаратурай (праўда, да яе доступ быў абмежаваны) полацкія езуіцкія ўстановы мала каму саступалі.

З канца XVIII ст. у друкарні выдавалі «Каляндар полацкі», дзе змяшчаліся краязнаўчыя матэрыялы, звесткі па гуманітарных і фізіка-матэматычных навуках, крытыка-бібліяграфічныя агляды, пераклады, апісанні падарожжаў у Сібір і на Каўказ. У 1818 – 1820 гг. (з перапынкам у 1819 г.) тут выдаваўся часопіс Mesecznik Polocki («Полацкі штомесячнік»).

Полацкі езуіцкі музей

Важная роля ў навучальным працэсе ў сценах полацкіх езуіцкіх установ належала музею. Ініцыятыва ў яго стварэнні належала ўраджэнцу Вены, славенцу па паходжанню Габрыэлю Груберу (1740 – 1805). Чалавек з сапраўды энцыклапедычнымі ведамі, Г. Грубер атрымаў адукацыю ў калегіуме Граца і Венскім універсітэце, потым выкладаў у Люблянскім калегіуме, пасля скасавання Ордэна быў запрошаны на пасаду прыдворнага фізіка аўстрыйскага імператара Іосіфа II Габсбурга, выконваў адказныя функцыі на суднаверфях у Трыесце, кіраваў асушэннем балот у Славоніі і Венгрыі. З пераездам у Полацк у 1784 г. ён распрацоўвае праект спецыяльнага музейнага будынку калегіума і актыўна ўключаецца ў стварэнне музея. Яго адкрыццё адбылося ў 1788 г., калі быў дабудаваны новы трохпавярховы корпус. На першым паверсе размяшчаліся лабараторыя з дапаможным памяшканнем і кабінет натуральнай гісторыі, а ўвесь другі паверх займаў фізічны (фізіка-механічны) кабінет. Сцены былі ўпрыгожаны фрэскамі самога Габрыэля Грубера, у калідоры другога паверха была выстаўлена багатая калекцыя карцін.

У кабінеце натуральнай гісторыі (прыродазнаўства) у банках са спіртам былі прадстаўлены цялесныя анамаліі людзей і звяроў, выстаўляліся чучалы

жывёл і птушак. У наваколлях Полацка езуіты правялі даследаванне глеб, распрацавалі іх класіфікацыю і прадставілі ў музеі адпаведныя акварэльныя выявы, якія суправаджаліся тлумачальнымі тэкстамі («колер чорнай зямлі, якая знаходзіцца ў самым Полацку над ракой Палатой» і г.д.). У кабінеце былі прадстаўлены «розныя зямельныя металы», рэдкія і каштоўныя камяні, а таксама зробленыя з іх прадметы, камяні і акамянеласці, знойдзеныя ў ваколіцах Полацка. У 1807 г. сталічны візітатар, высока ацэньваючы калекцыю металаў, адзначыў: «Шкада, што такі цудоўны і светлы збор выкарыстоўваюць толькі семінарысты». Ужо ў 1835 г. выкладчык кадэцкага корпуса А. Марэль адзначыў, што ў мінералагічным кабінеце знаходзіліся: 2 алмазы, 6 рубінаў, 20 ізумрудаў, 5 сапфіраў, больш за 100 штук цыркона, 40 кавалкаў граната, 24 тапазы і 20 аметыстаў! Выдатная калекцыя прадстаўляла раслінны свет. Меліся розныя пароды дрэва (387 дошакузораў), гербарый (518 раслін) і выкапнёвыя алеі (57 шклянак).

У фізічнай частцы музея размяшчаліся электрычныя машыны і іншыя фізічныя апараты, механічныя, аптычныя і астранамічныя прыборы і абсталяванне. У кабінеце былі прадстаўлены разнастайныя дзеючыя мадэлі. Гэтак пры вывучэнні механікі вучні атрымлівалі магчымасць пазнаёміцца з уладкаваннем і працай машыны для забівання сваяў. Наведвальнікаў і гасцей музея асабліва ўражвала тое, што большасць механізмаў былі выкананы ў Полацку (нямала – Г. Груберам ці пад яго непасрэдным кіраўніцтвам). Выдатна абсталявана была і хімічная лабараторыя.

У залі для заняткаў маляваннем, жывапісам і архітэктурай знаходзілася вялікая колькасць кніг, малюнкаў і гравюр, былі прадстаўлены мадэлі будынкаў усіх архітэктурных стыляў з узорамі кладкі і дахаў, мадэлі мастоў і мадэль пабудовы карабля і г.д. Таксама ёсць згадкі пра этнаграфічныя калекцыі, якія былі прадстаўлены ў музеі.

Галерэя музея змяшчала выдатныя жывапісныя работы, якія, па словах сучаснікаў, маглі б стаць упрыгожаннем любога еўрапейскага музея, чатыры мазаічныя работы, разнастайныя рэчы з бурштыну і многія іншыя мастацкія каштоўнасці. Сярод выстаўленых палотнаў асаблівую каштоўнасць мелі творы італьянскага мастака Сальватарэ Розы (1615 – 1673). Карціны гэтага выдатнага вучня знакамітага іспанца Хосэ дэ Рыберы і сёння ўпрыгожваюць лепшыя музеі свету – парыжскі Луўр, Нацыянальную галерэю ў Лондане і інш. Былі партрэты манаршых асобаў, у тым ліку С. Баторыя і Аляксандра I, правадыроў еўрапейскай Рэфармацыі Марціна Лютэра і Жана Кальвіна (зусім нечакана для езуітаў – палымяных барацьбітоў з пратэстантызмам!) і іншыя. Багатай была калекцыя копій твораў вялікіх мастакоў, напрыклад, Рафаэля, Тыцыяна, Рубенса.

Сальваторэ Роза. Аўтапартрэт

Падчас вайны 1812 г. шараговыя французскія салдаты, размешчаныя ў будынках езуіцкай акадэміі, нанеслі музею вялікую шкоду: частка экспанатаў была папросту знішчана, частка – моцна папсавана. Аднак і ў 1820 г., калі спецыяльная сталічная камісія апісвала паезуіцкую маёмасць, былі зафіксаваны 498 адзінак захоўвання. Пасля выгнання езуітаў значная музейная спадчына засталася піярам і кадэцкаму корпусу.

Полацкае вышэйшае піярскае вучылішча (1822 – 1830)

Выгнанне «Таварыства Ісуса» было на руку Віленскаму універсітэту. Цяпер ён не толькі прэтэндаваў на непадзельнае панаванне на землях былога ВКЛ у адукацыйнай сферы, але і разлічваў, прынамсі, на частку былой езуіцкай маёмасці. У Міністэрства народнай асветы паступіла прапанова аб стварэнні на месцы езуіцкай акадэміі свецкага юрыдычнага ліцэя, фактычна юрыдычнага факультэта універсітэта, на ўзор яраслаўскага Дзямідаўскага ліцэя. Па словах кіраўніцтва віленскай alma mater, патрэба ў такой установе заключалася ў аднаўленні страчанага адзінства адукацыйнай сістэмы на тэрыторыі навучальнай акругі. На самой справе гэта хутчэй дэманстравала непрыхаванае жаданне Вільні не дапусціць стварэння на шыкоўнай паезуіцкай базе прарасійскай установы. Небяспека падобнага развіцця падзеяў не ўяўлялася неверагоднай. Прыкладна ў той самы час руская чыноўніцкая і афіцэрская эліта Гомеля актыўна змагалася за адкрыццё ў горадзе вучылішча са статусам, падобным да знакамітага Царскасельскага ліцэя. Падобны прыклад мог натхніць на больш рашучыя дзеянні і частку мясцовага насельніцтва і ўказаць расійскім уладам на магчымы накірунак развіцця народнай адукацыі на землях Беларусі і Літвы.

Аднак Аляксандр I вырашыў распарадзіцца езуіцкай спадчынай па-іншаму. Прапанова універсітэта не прайшла па празаічнай прычыне недахопу сродкаў на ўтрыманне яшчэ адной установы. У выніку яна дасталася іншым манаскім ордэнам, якія маглі ўскласці цяжар фінансавання школаў на свае плечы.

Наступнікамі езуітаў у Полацку сталі манахі піярскага ордэну. Падобны зыход быў для Віленскага універсітэта зусім нядрэнным. Адносіны паміж Вільняй і піярамі былі прыязныя, а кантакты шчыльныя – сярод выкладчыкаў універсітэта было нямала іх былых гадаванцаў і нават выкладчыкаў-піяраў. І ў любым выпадку аднаўлялася арганізацыйнае адзінства Віленскай навучальнай акругі.

У адказ на просьбу піяраў даручыць ім пераўтварэнне былых езуіцткіх вучылішчаў Навуковы камітэт аддаў распараджэнне Ордэну арганізаваць у Полацку Вучылішча Вышэйшых Навук. 14 красавіка 1822 г. гэтае рашэнне было зацверджана імператарам. Ужо ў жніўні 1822 г. піяры атрымалі былы езуіцкі касцёл, будынкі колішняй акадэміі, бібліятэкі, кабінеты мінералогіі і фізікі.

Вышэйшае піярскае вучылішча распачало сваю дзейнасць 1 верасня 1822 г., калі былі адкрытыя заняткі ў 4 ніжэйшых класах. З 15 верасня пачалося навучанне і на вышэйшых курсах.

Паводле статута вучылішча падзялялася на тры аддзяленні. Першае ўяўляла сабой падрыхтоўчы клас (або прыходскае вучылішча). Другое складалася з чатырох класаў і прыблізна адпавядала ўзроўню гімназіі 2-га разраду. На трэцім аддзяленні былі тры гадавыя класы, яны называліся «Курсы вышэйшых навук». Займалася ў Полацкім вышэйшым піярскім вучылішчы звыш 200 чалавек. Прэфектам вучылішча быў прызначаны В. Іжыховіч.

На апошнім этапе навучання выкладаліся больш складаныя дысцыпліны – не толькі тыповыя гімназічныя прадметы, але і тыя, што звычайна ўваходзілі ў праграмы ліцэяў ці нават ніжэйшых курсаў універсітэтаў. Агульная колькасць прадметаў, якія выкладаліся ў вучылішчы, набліжалася да дваццаці. Таму не трэба здзіўляцца, што шмат расійскіх чыноўнікаў, якія наведалі вучылішча, знаходзілі яго вельмі падобным на ліцэй і пісалі аб ім як аб вышэйшай навучальнай установе. Пры гэтым адзначалася, што ў параўнанні з мінулымі часамі (напрыклад, з XVIII ст.), якасць піярскай адукацыі прыкметна знізілася.

Аднак ужо неўзабаве на піярскае вучылішча насунуліся суровыя хмары. Вольналюбівае студэнцтва і некаторыя маладыя выкладчыкі аказаліся замешаныя ў арганізацыі тайнага таварыства, звязанага з дзеячамі і арганізацыямі польскага нацыянальнага руху ў Віленскім універсітэце. Магчыма, усталяванню гэтых кантактаў паспрыяў Іаахім Лялевель (1786 – 1861), намеснік прафесара гісторыі Віленскага універсітэта, выдатны навуковец (заснавальнік рамантычнай школы ў польскай гістарыяграфіі) і грамадзянскі дзеяч, які ў 1822 г. прыязджаў у Полацк з лекцыямі для навучэнцаў і выкладчыкаў вучылішча.

І. Лялевель

У выніку хуткага разбіральніцтва ў 1824 г. прэфект вучылішча Лашкевіч, а таксама два выкладчыкі М. Брадовіч (усеагульная гісторыя і права) і К. Львовіч (натуральная гісторыя) былі вымушаны пакінуць свае пасады. Для недапушчэння далейшага распаўсюджвання крамолы з Віленскага універсітэта ў 1824 г. полацкія разам з іншымі навучальнымі ўстановамі Віцебскай і Магілёўскай губерняў былі пераведзены з Віленскай у Санкт-Пецярбургскую акругу.

Але і гэта не здолела даць належны эфект. У 1826 г. па Полацку сталі з'яўляцца ўлёткі рэвалюцыйнага зместу. Па гэтай справе быў арыштаваны 17-гадовы юнак, трэцякласнік вучылішча Восіп Дабашынскі. Для піярскага вучылішча надышлі яшчэ горшыя часы. У 1826 г. была перагледжана праграма, што, у прыватнасці, прывяло да паглыблення вывучэння рускай мовы. Была нават створана свая спецыяльная школьная паліцыя. Як не без задавальнення адзначаў сталічны чыноўнік Сенкоўскі: «цішыня і парадак запанавалі сярод вучняў вучылішча». Але паколькі тое, «што было дагэтуль, мала абнадзейвае будучыню», ён прапаноўваў піярскае вучылішча распусціць, а замест яго ў Віцебску арганізаваць ліцэй.

Са стварэннем у 1829 г. асобнай Беларускай навучальнай акругі вучылішча патрапляе ў крытычнае становішча. Яго папячыцель Р.І. Карташэўскі прама заявіў, што «адукацыя юнацтва даручана манахам, якім дзяржаўная карысць чужая», і распачаў вайну з ордэнамі. Стала вядома пра планы заснавання ў Полацку уніяцкай духоўнай акадэміі. У горадзе двум падобным установам было б цесна. Цяпер і піяры рыхтаваліся да таго, каб пакінуць сцэну. Указ аб роспуску вучылішча выйшаў 21 лютага 1830 г.

Ліквідацыя піярскага вучылішча паставіла пытанне аб багацейшай бібліятэцы, чыё існаванне ад гэтага часу станавілася бессэнсоўным. Зацікаўленасць у лёсе кніг, назапашаных езуітамі на працягу больш як двух стагоддзяў, гэтым разам выказалі расійскія дзяржаўныя саноўнікі вышэйшага рангу і нават сам імператар. Мікалай І (1825 – 1855) аддаў распараджэнне міністру ўнутраных спраў Дз.М. Блудаву сабраць вычарпальныя звесткі пра паезуіцкую бібліятэку і падрыхтаваць прапановы адносна магчымага размеркавання кніг паміж зацікаўленымі ўстановамі. Як асобна пазначалася ў дакуменце, кнігі па матэматыцы і ваеннаму мастацтву павінны застацца ў распараджэнні кадэцкага корпуса, адкрыццё якога неўзабаве павінна было адбыцца ў Полацку.

Па выніках вывучэння полацкіх кніжных фондаў Дз.М. Блудаў палічыў мэтазгодным размеркаваць найбольш каштоўныя выданні паміж галоўнымі кнігазборамі імперыі.

Імператарская публічная бібліятэка павінна была атрымаць неабходныя ёй выданні старажытных і сучасных аўтараў, у першую чаргу – самыя рэдкія і багатыя з іх. Пецярбургскі універсітэт быў у праве разлічваць на кнігі па педагогіцы вышэйшай школы і літаратуру на ўсходніх мовах, а Маскоўскі – на працы па медыцыне («ибо сей университет имеет факультет медицинский, а в нем хорошей библиотеки по сей части нет»). Частку паезуіцкай бібліятэкі (выданні, якія датычыліся ўладкавання і канонаў каталіцкай царквы, слоўнікі і г.д.) было прапанавана перадаць у Галоўнае ўпраўленне духоўных спраў і замежных веравызнанняў. Беларускія гімназіі, на думку Дз.М. Блудава, маглі разлічваць толькі на польскамоўныя гістарычныя і літаратурныя працы, а каталіцкія навучальныя ўстановы – на выданні духоўнага, прапаведніцкага, палемічнага і катэхістычнага характару. Полацкаму кадэцкаму корпусу меркавалася перадаць кнігі па матэматыцы, фізіцы, хіміі, гістарычную і мастацкую літаратуру на жывых мовах, а таксама адпаведныя слоўнікі гэтых моў.

Для канчатковага падзелу паезуіцкай бібліятэкі па распараджэнні міністра ўнутраных спраў была створана спецыяльная камісія, у якой былі прадстаўлены ўсе зацікаўленыя бакі: міністэрства народнай асветы, Галоўнае ўпраўленне духоўных спраў і замежных веравызнанняў і ваеннае ведамства. Пасля двух з паловай месяцаў

працы было вырашана 266 кніг перадаць у Імператарскую публічную бібліятэку, 3878 (і яшчэ 576 няпоўных, г. зн. захаваных не цалкам) – у Пецярбургскі універсітэт, 343 (22 няпоўныя) – у Маскоўскі, 1396 (240 няпоўных) пайшлі ў «міністэрства культаў», 3219 (345 няпоўных) – у Рымска-каталіцкую калегію і семінарыю. У Полацку для кадэцкага корпуса заставалася толькі 1149 тамоў і яшчэ 328 няпоўных выданняў! Была перагорнута яшчэ адна старонка ў гісторыі адукацыі ў Полацку...

Полацкі кадэцкі корпус (1835 – 1918)

Спадчына, пакінутая езуітамі ў Полацку, адкрывала для развіцця адукацыі самыя шырокія магчымасці. 22 красавіка 1828 г. у Сенат быў перададзены ўказ Мікалая І, дзе змяшчалася патрабаванне знайсці сродкі на стварэнне Полацкай духоўнай акадэміі. 28 красавіка гэтага ж году выйшаў яшчэ адзін указ – аб яе адкрыцці. Тым не менш, рэалізацыя гэтага праекту была адтэрмінавана спачатку на год (праблемы з памяшканнямі і выкладчыцкімі кадрамі), а потым на два – успыхнула чарговае шляхецкае паўстанне (1830 – 1831). Пасля да гэтай ідэі ўжо не вярнуліся.

26 красавіка 1830 г. з мэтаю «проведения на Западном крае идеи русского просвещения, русского патриотизма и русского дела» царскім урадам было прынята рашэнне на месцы піярскага вучылішча заснаваць Полацкі кадэцкі корпус, разлічаны на 400 навучэнцаў. Стваралася ўстанова для дзяцей дваран Віленскай, Віцебскай, Гродзенскай, Магілёўскай, Мінскай, Смаленскай губерняў і Беластоцкай вобласці, а таксама для дзяцей афіцэраў і чыноўнікаў ваенных пасяленняў Віцебскай і Магілёўскай губерняў. Першым начальнікам Полацкага кадэцкага корпуса быў прызначаны (1834) генерал-маёр П.К. Хвашчынскі.

Пасля доўгай падрыхтоўчай працы 25 чэрвеня 1835 г. (на дзень нараджэння імператара Мікалая І) Полацкі кадэцкі корпус быў урачыста адкрыты. У перыяд з 1835 па 1857 гг. заняткі праводзіліся на 2-гадовых падрыхтоўчых і 4-гадовых агульных курсах. Па заканчэнні ўсяго вучэбнага цыклу для працягу вайсковай адукацыі кадэты пераводзіліся ў сталічны Дваранскі полк. Паспяховае развіццё адукацыйнай справы ў корпусе дазволіла паставіць пытанне аб рэарганізацыі навучання. З 1857 г. тэрмін вучобы быў павялічаны з 6 да 9 гадоў. 2 гады адводзілася на наведванне падрыхтоўчых класаў, 5 – агульных, 2 – спецыяль-

Від з Задзвіння на Полацкі кадэцкі корпус (пачатак XX ст.)

Будынкі Полацкага кадэцкага корпуса пачатку XX ст. (з фондаў Нацыянальнага Полацкага гісторыка-культурнага музея-запаведніка)

Мікалаеўскі сабор і фасад Полацкага кадэцкага корпуса пачатку XX ст. (з фондаў Нацыянальнага Полацкага гісторыка-культурнага музея-запаведніка)

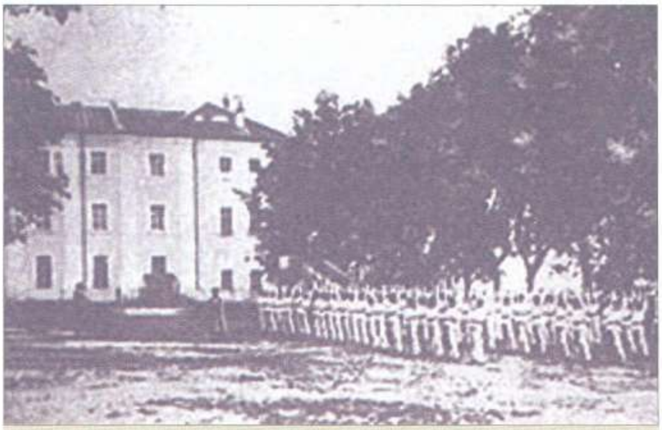

Кадэты на ўроку гімнастыкі

ных, прычым сканчэнне апошніх прыносіла выпускніку прысваенне афіцэрскага звання. Паводле штатнага раскладу кадэты падзяляліся на 4 роты – 3 ранжыраваныя (грэнадзёрская і 2 мушкецёрскія) і неранжыраваную.

Пачатак вайсковай рэформы ў Расійскай імперыі моцна паўплываў на ўсю сістэму падрыхтоўкі афіцэраў ў дзяржаве. У 1862 г. на месцы Полацкага кадэцкага корпуса была створана Полацкая ваенная гімназія, якая па адукацыйным напаўненні нагадвала рэальнае вучылішча. Замест ротнага падзелу навучэнцаў уводзіцца ўзроставы (малодшы, сярэдні, старэйшы). Па заканчэнні гэтай гімназіі большая частка выпускнікоў пераводзілася ў ваенныя вучылішчы імперыі. У 1882 г. Полацкі кадэцкі корпус быў адноўлены як 7-гадовая сярэдняя вайсковая ўстанова. Пасля поўнага курса навучання большая частка выпускнікоў накіроўвалася для працягу адукацыі ў вайсковыя вучылішчы.

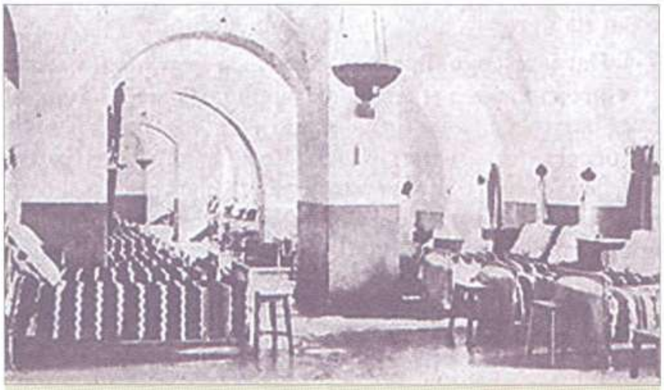

Спальныя памяшканні корпуса

Як таго і патрабавала агульная скіраванасць установы, большасць выкладчыкаў Полацкага кадэцкага корпуса (ваеннай гімназіі) складалі афіцэры і выхадцы з цэнтральных губерняў Расіі (фізік М.В. Папоў з Варонежскай губерні, палкоўнік А.П. Аргамакаў з Тульскай губерні і г.д.), абсалютна пераважалі асобы праваслаўнага веравызнання. З часам сярод выкладчыкаў з'явіліся выпускнікі: генерал-маёр Р.П. Караваеў (з 1864 па 1867 г. – дырэктар ваеннай гімназіі), палкоўнік А.С. Чыж і яго брат падпалкоўнік І.С. Чыж і г.д. Для выхавання полацкіх кадэтаў таксама прыцягваліся спецыялісты з далёкага замежжа (выпускнік Венскай балетнай школы, выкладчык танцаў І. Кудзелька, выхаванец Брусельскай кансерваторыі – А.Ж. Маршал і г.д.).

Арганізацыя навучальнага працэсу заставалася практычна нязменнай: акадэмічны год працягваўся з 15 жніўня па 5 чэрвеня, заняткі пачыналіся а 8 гадзіне і працягваліся да 15 гадзіны. У корпусе выкладаліся агульнаадукацыйныя дысцыпліны: Закон Божы, руская, нямецкая і французская мовы, руская і ўсеагульная гісторыя, геаграфія, матэматыка (у тым ліку арыфметыка, алгебра, геаметрыя, трыганаметрыя, аналітычная геаметрыя), фізіка, хімія, заканазнаўства, чарчэнне, мінералогія, фізіялогія, батаніка, касмаграфія, маляванне, музыка, спевы, танцы. У лік спецыяльных вайсковых прадметаў уваходзілі: тактыка, артылерыя, ваенная гісторыя і фартыфікацыя. Вялікая ўвага надавалася фізічнай падрыхтоўцы кадэтаў (страявыя заняткі, плаванне, гімнастыка, фехтаванне).

Пагоны полацкіх кадэтаў | *Выпускны знак*

Да навучэнцаў прад'яўляліся высокія патрабаванні. Напрыклад, у 1847/1848 н.г.

Р. І. Кандраценка

у ліку непаспяховых аказалася каля 30 % усіх кадэтаў! Змаганне за павышэнне якасці ведаў вялося і ў накірунку ўдасканалення педагагічнага майстэрства выкладчыцкага складу. Несумненна, якраз агульным высокім узроўнем выкладання і выхавання ў Полацкім кадэцкім корпусе можна патлумачыць выбар вялікага князя Канстанціна Канстанцінавіча, які ў 1907 г. аддаў сюды вучыцца свайго сына Алега.

Варта адзначыць, што нягледзячы на фармальна саслоўны характар установы, з часам у лік полацкіх кадэтаў трапляе болей і болей недваран. Напрыклад, у 1915 г. з 403 навучэнцаў корпуса толькі 307 належалі да прывілеяванага саслоўя (48 кадэтаў належалі да мяшчан, 4 – да сялян і г.д.).

У жніўні 1917 г. кадэцкі корпус быў перайменаваны ў Полацкую гімназію ваеннага ведамства. Але Кастрычніцкая рэвалюцыя і прыход да ўлады бальшавікоў пакідалі гэтай навучальнай установе зусім малыя шанцы на выжыванне. Апошнім годам яе існавання стаў 1918, калі новая ўлада канчаткова адмовілася ад утрымання ваенных вучылішчаў ваеннага ведамства. У час грамадзянскай вайны рэшткі полацкага кадэцкага корпуса, нямала яго выпускнікоў звязалі свой лёс з белым рухам. Пасля канчатковай перамогі савецкай улады тыя, хто выжылі, былі вымушаны з'ехаць на чужыну. Гэткім чынам сцяг Полацкага кадэцкага корпуса захоўваецца ў праваслаўным Саборным храме ў Нью-Йорку.

П. В. Баброўскі

За ўвесь час існавання Полацкага кадэцкага корпуса з яго сцен выйшлі звыш 3 тысяч афіцэраў. Сярод найбольш знакамітых выхаванцаў полацкай alma mater быў двойчы Георгіеўскі кавалер генерал-лейтэнант Р.І. Кандраценка (выпускнік 1874 г.), герой абароны Порт-Артура. Георгіеўскімі крыжамі былі ўзнагароджаны таксама генерал-маёр І.І. Мразоўскі (1874), генерал-лейтэнант А.В. Няміра (1844), генерал ад інфантэрыі У.В. Смірноў (1865), палкоўнікі В.В. Шаўроў (1849), А.М. Левікаў (1891) і інш.

Нямала выпускнікоў кадэцкага корпуса знайшлі сябе ў мірнай працы. В.У. Навадворскі (1878) зрабіў выдатную навуковую і педагагічную кар'еру. Працуючы ў Пецярбургскім, Кіеўскім і Віленскім універсітэтах, Нежынскім гісторыка-філалагічным інстытуце, даследаваў гісторыю Рэчы Паспалітай XVI ст., польска-расійскія адносіны. Дз.Н. Кайгародаў (1863) стаў выдатным біёлагам, арнітолагам, папулярызатарам навуковых ведаў і педагогам, прафесарам Пецярбургскага ляснога інстытута. Яго называлі бацькам рускай феналогіі – навукі пра сезонныя з'явы ў жывой прыродзе. Упершыню ў дарэвалюцыйнай Расіі Дз.Н. Кайгародаў здолеў стварыць феналагічную сетку яе еўрапейскай часткі, што стала асновай для яе біякліматычнага раянавання. Некаторыя здолелі праявіць сябе адразу і ў ваеннай прафесіі, і ў цывільнай дзейнасці. П.В. Баброўскі (1849) апрача выдатнай кар'еры ваеннага (у 1875 – 1897 гг. быў начальнікам Ваенна-юрыдычнай акадэміі, даслужыўся да звання генерала ад інфантэрыі) і дзяржаўнага саноўніка (у 1897 г. прызначаны сенатарам), зрабіў сабе імя на этнаграфічнай і гістарычнай ніве. Пад яго кіраўніцтвам група афіцэраў Генеральнага штаба падрыхтавала «Матэрыялы для геаграфіі і статыстыкі Расіі, сабраныя афіцэрамі генеральнага штаба. Гродзенская губерня» – выдатную крыніцу па гаспадарцы, асвеце, этнаграфіі, гісторыі і геаграфіі губерні. На высокім прафесійным узроўні П.В. Баброўскі даследаваў гісторыю летапісаў і ўніяцкай царквы.

* * *

З уступленнем на прастол Аляксандра II (1855 – 1881), калі з'явіліся спадзяванні на рэформы і кардынальнае абнаўленне Расійскай імперыі, і грамадскасць беларуска-літоўскіх губерняў, і ўрадавыя колы абмяркоўвалі магчымасць стварэння ў краі новай вышэйшай навучальнай установы. Пасля закрыцця Віленскага універсітэта (1832) склалася парадаксальная сітуацыя: нягледзячы на даўнія традыцыі ў сферы народнай адукацыі і вялікую неабходнасць у высокакваліфікаваных кадрах, Віленская навучальная акруга заставалася адзінай у імперыі, дзе не было сваёй ВНУ.

Спачатку пераважала ініцыятыва знізу. У 1856 г. віцебскае дваранства звярнулася да губернатара з просьбай «аб адкрыцці універсітэта ў Полацку або іншым зручным месцы Віцебскай губерні». Праз два гады ўжо ад імя ўсяго дваранства губерні было падрыхтавана хадайніцтва да ўраду, дзе, у прыватнасці, выказвалася просьба аб арганізацыі ў Полацку «польскага універсітэта». Рэакцыя Аляксандра II была катэгарычна адмоўнай. Рэалізацыю прапановы, якая была скіравана «да захавання ўяўнай польскай народнасці», палічылі цалкам шкоднай для справы вяртання Паўночна-Заходняму краю спрадвечнага рускага аблічча.

Потым важнасць адкрыцця зразумелі і буйныя дзяржаўныя саноўнікі. Віленскі генерал-губернатар В.І. Назімаў і яго наступнік М.М. Мураўёў выступалі за адкрыццё ў краі ВНУ, які б стаў «цэнтрам расійскай культуры». Полацк разглядаўся многімі як патэнцыяльны універсітэцкі горад. Напрыклад, І.С. Аксакаў, адзін з лідэраў славянафільства, падкрэсліваў: «Засноўвайце універсітэты ў Полацку, Віцебску, Мінску, але ніяк не ў Вільні, дзе рускім прафесарам прыйшлося б змагацца са старымі універсітэцкімі паданнямі, не маючы падтрымкі ў мясцовым туземным асяроддзі, прасякнутым паланізмам». Міністр народнай асветы граф Дз.А. Талстой, які падчас інспекцыйнай паездкі па Паўночна-Заходнім краі прысутнічаў у Полацку на адкрыцці настаўніцкай семінарыі (1872 г.), быў упэўнены, што менавіта гэты «амаль рускі горад» мае ўсе шанцы стаць новым універсітэцкім цэнтрам імперыі. Да яго бясспрэчных пераваг міністр адносіў тое, што Полацк мае «будынак, спецыяльна ўзведзены для вышэйшай навучальнай установы, раней там знаходзілася езуіцкая акадэмія, а зараз ваенная гімназія».

Аляксандр II падтрымаў графа Дз.А. Талстога. Меркавалася, што першапачаткова ў Полацку з'явяцца толькі два гуманітарныя факультэты, і здавалася, справа толькі за распрацоўкай статута. Аднак віленскі генерал-губернатар А.Л. Патапаў палічыў, што «цэнтр вальнадумства» павінен знаходзіцца ў «лёгкадаступным месцы» – губернскім горадзе, Віцебску ці Вільні, дзе будзе прасцей выкрыць і пры неабходнасці ліквідаваць крамолу. Абвастрэнне «ўсходняга пытання» і руска-турэцкая вайна 1877 – 1878 гг. адклала рэалізацыю гэтых планаў на няпэўны тэрмін, а забойства ўраджэнцам Беларусі Ігнатам Грынявіцкім імператара Аляксандра II (1881) канчаткова іх пахавала. Гэткім чынам, польска-расійскае змаганне, адной з арэн якога стаў Полацк, загасіла старадаўні светач адукацыі Падзвінскага краю.

Культурныя змены, што прынесла з сабой Кастрычніцкая рэвалюцыя, а таксама урбаністычнае індустрыяльнае грамадства, здавалася, канчаткова паставяць крыж на правінцыйным ва ўсіх адносінах Полацку. Вялікія гарады, буйнейшыя адміністрацыйныя і прамысловыя цэнтры – Мінск, Віцебск, Магілёў – выцеснілі яго на далёкую адукацыйную, навуковую і культурную перыферыю. Вялікую надзею на аднаўленне Полацку і Полаччыны як інтэлектуальнага цэнтра абудзіла будаўніцтва ў рэгіёне буйнейшага нафтахімічнага комплексу і заснаванне ў Наваполацку політэхнічнага інстытута. З пачаткам у Беларусі духоўнага і нацыянальнага адраджэння Полацк канчаткова вярнуў сабе страчанае – універсітэт і старадаўнія езуіцкія муры.

Гісторыя станаўлення і развіцця Полацкага дзяржаўнага універсітэта (1968 – 2008 гг.)

Гісторыя філіяла Беларускага політэхнічнага інстытута – Беларускага тэхналагічнага інстытута ў г. Наваполацку

Наваполацкі філіял Беларускага ордэна Чырвонага сцяга політэхнічнага інстытута быў створаны ў адпаведнасці з загадам № 326 Міністэрства вышэйшай і сярэдняй адукацыі БССР ад 14 ліпеня 1968 г. Дзейнасць філіяла была скіравана на забеспячэнне кваліфікаванымі кадрамі нафтахімічнай і будаўнічай прамысловасці горада Наваполацка, заснаванага ў 1958 г. як значны цэнтр нафтахімічнай прамысловасці СССР.

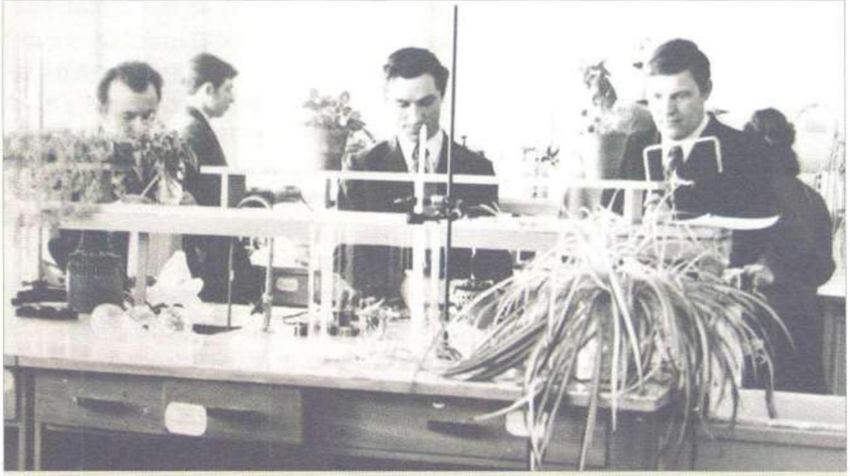

Студэнты вячэрняга аддзялення ў хімічнай лабараторыі, пач. 70-х гадоў XX ст.

Першапачаткова ў філіяле былі адкрыты 2 аддзяленні: дзённае і вячэрняе. Набор студэнтаў на дзённае аддзяленне ажыццяўляўся па спецыяльнасцях «Тэхналогія машынабудавання» і «Прамысловае і грамадзянскае будаўніцтва», на вячэрняе – па спецыяльнасцях «Машыны і апараты хімічнай вытворчасці», «Прамысловае і грамадзянскае будаўніцтва», «Хімічная тэхналогія перапрацоўкі нафты і газа». Дырэктарам Наваполацкага філіяла БПІ быў прызначаны Барыс Ягоравіч Сакалоў (загад па БПІ № 1365 ад 23.07.1968). Заняткі ў філіяле пачаліся 2 верасня 1968 г.

10 лютага 1969 г. было вырашана перадаць Наваполацкі філіял БПІ Беларускаму тэхналагічнаму інстытуту імя С.М. Кірава (БТІ). Гэта было зроблена з мэтай паляпшэння падрыхтоўкі спецыялістаў для хімічнай прамысловасці і хімічнага машынабудавання. Дырэктарам Наваполацкага філіяла БТІ з 12 лютага 1970 г. быў прызначаны кандыдат тэхнічных навук Эрнст Міхайлавіч Бабенка (загад Міністэрства вышэйшай і сярэдняй адукацыі БССР № 32-к ад 12.02.1970).

Б.Я. Сакалоў

На 1968/1969 навучальны год быў устаноўлены наступны план прыёму студэнтаў: на дзённае аддзяленне – 100 чалавек, на агульнатэхнічнае вячэрняе аддзяленне – 125 чалавек. У філіяле працавалі ўсяго 10 выкладчыкаў (Э.М. Бабенка, С.Я. Аляксеева, Н.А. Пацехін, І.Б. Дар'янава, Г.М. Макаранка, Б.Я. Сакалоў, Б.П. Сахараў, Н.В. Спірыдонаў, А.А. Чунароў, В.А. Шык). Па сумяшчальніцтву працавалі яшчэ некалькі выкладчыкаў, сярод іх былі І.І. Галуза, В.І. Далгова, Ф.А. Ільін.

Акрамя выкладчыкаў першымі супрацоўнікамі філіяла БПІ з'яўляліся: Г.М. Макаранка (загадчык лабараторыі), І.В. Васяніна (метадыст), Г.П. Сушчанка (сакратар вучэбнай часткі), Т.І. Ціхончанка (бухгалтар), А.Ф. Бірукова (сакратар-машыністка).

Э. М. Бабенка

У 1969 г. былі ўтвораны дзве кафедры: кафедра тэхнічных дысцыплін (загадчык – кандыдат тэхнічных навук Ю.П. Ашчэпкаў) і кафедра фізікі і хіміі (загадчык – кандыдат тэхнічных навук Э.М. Бабенка). Апошняя складалася з дзвюх секцый: фізікі і хіміі.

Напрыканцы 1973 г. у Наваполацкім філіяле былі арганізаваны 4 кафедры: марксізма-ленінізма, фізікі і хіміі, вышэйшай матэматыкі і тэхнічнай механікі, тэхнічных дысцыплін. Акрамя кафедраў працавалі секцыі замежных моў, начартальнай геаметрыі і чарчэння, фізвыхавання і спорту. У 1971 г. былі створаны першыя факультэты: механіка-тэхналагічны, будаўнічы і вячэрні. Колькасць студэнтаў у 1972/1973 н.г. склала 801 чалавек на дзённым аддзяленні і 483 – на вячэрнім. Колькасць выкладчыкаў узрасла да 93 чалавек, сярод іх 9 дацэнтаў, 1 прафесар кафедры, 35 старшых выкладчыкаў, 40 выкладчыкаў і асістэнтаў. У гэты навучальны год на кафедру будаўнічай вытворчасці быў запрошаны доктар тэхнічных навук, прафесар С.І. Лугоўскі, на кафедру хіміі – кандыдат тэхнічных навук, дацэнт А.Г. Назін, на кафедру хімічнай тэхнікі – кандыдат тэхнічных навук, дацэнт А.А. Грычэнка, на кафедру марксізма-ленінізма – кандыдат гістарычных навук В.Ф. Шведава (у 1971/1972 н.г. склад кафедры папоўнілі кандыдат гістарычных навук Н.Н. Літвінава і кандыдат эканамічных навук В.А. Іваноў), на кафедру тэхнічнай механікі – кандыдат тэхнічных навук К.Д. Елін. Сярод вядучых спецыялістаў, якія былі запрошаны ў Наваполацкі філіял, варта адзначыць кандыдата педагагічных навук М.М. Літвінава (кафедра вышэйшай матэматыкі) і кандыдата тэхнічных навук В.І. Маяка (кафедра фізікі і хіміі).

У 1973 г. адбыўся першы выпуск маладых спецыялістаў па спецыяльнасцях «Прамысловае і грамадзянскае будаўніцтва» (43 чалавекі) і «Машыны і апараты хімічнай вытворчасці» (43 чалавекі).

Гісторыя Наваполацкага політэхнічнага інстытута

У адпаведнасці з Пастановай Савета Міністраў СССР № 413 ад 15.06.1973 Савет Міністраў БССР пастанавіў адкрыць з 1 студзеня 1974 г. у г. Наваполацку політэхнічны інстытут Міністэрства вышэйшай і сярэдняй спецыяльнай адукацыі БССР на базе філіяла БТІ. Гэта стала важнай падзеяй у жыцці не толькі шаснаццацігадовага горада Наваполацка, але і ў гісторыі БССР. Самы малады горад рэспублікі з насельніцтвам 30 тыс. чалавек быў ператвораны ў адукацыйны цэнтр з самастойнай вышэйшай навучальнай установай.

Рэктарам Наваполацкага політэхнічнага інстытута быў прызначаны кандыдат тэхнічных навук, дацэнт Эрнст Міхайлавіч Бабенка (загад Міністэрства вышэйшай і сярэдняй спецыяльнай адукацыі БССР № 30-к ад 24.04.1974), які дагэтуль займаў пасаду дырэктара Наваполацкага філіяла БТІ.

Адміністрацыйна-кіруючы апарат быў павялічаны да 47 чалавек, у яго склад уваходзілі: Рым Якаўлевіч Цыганоў, кандыдат тэхнічных навук, дацэнт, прарэктар па вучэбнай рабоце; Пётр Сідаравіч Адрыянаў, прарэктар па адміністрацыйна-гаспадарчай рабоце; Барыс Паўлавіч Чэмісаў, кандыдат тэхнічных навук, дэкан механіка-тэхналагічнага факультэта; Ульян Рыгоравіч Емяльянаў, кандыдат тэхнічных навук, дацэнт, дэкан будаўнічага факультэта (з 02.02.1973 па 31.08.1974), загадчык кафедры будаўнічай вытворчасці; Мікалай Мікалаевіч Літвінаў, кандыдат педагагічных навук, дацэнт, в.а. дэкана вячэрняга факультэта і в.а. загадчыка кафедры вышэйшай матэматыкі; Віктар Аляксандравіч Іваноў, кандыдат эканамічных навук, в.а. загадчыка кафедры марксізма-ленінізма; Сяргей Іванавіч Лугоўскі, доктар тэхнічных навук, прафесар, загадчык кафедры санітарнай тэхнікі і аховы працы; Анатоль Аляксеевіч Грычэнка, кандыдат тэхнічных навук, да-

цэнт, в.а. загадчыка кафедры хімічнай тэхнікі; Юрый Пятровіч Ашчэпкаў, кандыдат тэхнічных навук, старшы навуковы супрацоўнік, загадчык кафедры тэхналогіі металаў і тэхналогій машынабудавання; Мікалай Міхайлавіч Захараў, кандыдат тэхнічных навук, дацэнт, загадчык кафедры тэхнічнай механікі; Любім Іванавіч Пракаповіч, кандыдат фізіка-матэматычных навук, дацэнт, загадчык кафедры фізікі і электронікі; Аляксандр Рыгоравіч Назін, кандыдат хімічных навук, дацэнт, загадчык кафедры хіміі; Уладзімір Іванавіч Арцюшэнка, кандыдат тэхнічных навук, в.а. загадчыка кафедры начартальнай геаметрыі і графікі; Э.Ф. Валашэнка, загадчык секцыі замежных моў; П.Я. Кавалеўскі, загадчык секцыі фізвыхавання.

З 1975 г. прарэктарам па вучэбнай рабоце быў прызначаны кандыдат тэхнічных навук, дацэнт Леанід Мікалаевіч Фаміца. Адначасова на яго была ўскладзена праца па вырашэнні пытанняў, звязаных з капітальным будаўніцтвам. У 1992 г. прарэктарам па вучэбнай рабоце, а з канца 90-х гадоў першым прарэктарам быў прызначаны кандыдат тэхнічных навук, дацэнт Леанід Сцяпанавіч Турышчаў (працаваў на гэтых пасадах да 2003 г.).

У 1973/1974 н.г. інстытут функцыянаваў у складзе трох факультэтаў: механіка-тэхналагічнага (дэкан Б.П. Чэмісаў), будаўнічага (дэкан Л.М. Фаміца) і вячэрняга (дэкан М.М. Літвінаў). У гэты час ажыццяўлялася падрыхтоўка спецыялістаў:

на механіка-тэхналагічным факультэце па спецыяльнасцях:

– «Тэхналогія машынабудавання, металарэжучыя станкі і інструменты»,

– «Машыны і апараты хімічнай вытворчасці»,

– «Хімічная тэхналогія перапрацоўкі нафты і газа»;

на будаўнічым факультэце па спецыяльнасцях:

– «Прамысловае і грамадзянскае будаўніцтва»,

– «Цеплагазазабеспячэнне і вентыляцыя»;

на вячэрнім факультэце па спецыяльнасцях:

– «Тэхналогія машынабудавання, металарэжучыя станкі і інструменты»,

– «Машыны і апараты хімічнай вытворчасці»,

– «Хімічная тэхналогія перапрацоўкі нафты і газа»,

– «Прамысловае і грамадзянскае будаўніцтва»,

– «Цеплагазазабеспячэнне і вентыляцыя».

Колькасць кафедраў павялічылася да 10.

У 1974 г. дыпламаванымі спецыялістамі сталі 88 інжынераў-будаўнікоў, 77 інжынераў-механікаў і 28 інжынераў-тэхнолагаў.

З мэтай паляпшэння арганізацыі вучэбна-метадычнай і навукова-даследчай работы ў 1974 г. у НПІ былі адкрыты новыя кафедры: «Марксісцка-ленінскай філасофіі і навуковага камунізма», «Супраціўленне матэрыялаў і будаўнічай механікі», «Замежных моў», «Фізічнага выхавання». У адпаведнасці з загадам № 420 Міністэрства вышэйшай і сярэдняй спецыяльнай адукацыі БССР ад 09.08.1974 кафедра «Марксізма-ленінізма» была перайменавана ў кафедру «Гісторыі КПСС і палітычнай эканоміі».

Выкладчыкі кафедры гісторыі КПСС і палітэканоміі, 1975 г.

Выкладчыкі кафедры замежнай мовы, 1975 г.

Істотна павялічыўся кантынгент студэнтаў НПІ. На канец 1974/1975 н.г іх колькасць склала 1788 чалавек, у тым ліку: дзённае навучанне – 1256 чалавек, вячэрняе – 532 чалавекі.

У 1975 г. у НПІ былі створаны структурныя ўпраўленні вучэбна-выхаваўчай работы, навукова-даследчай работы і адміністрацыйна-гаспадарчай работы (загад рэктара № 71 ад 08.09.1975). У гэтым жа годзе быў зацверджаны Статут НПІ (загад № 55 Міністэрства вышэйшай і сярэдняй спецыяльнай адукацыі БССР ад 27.01.1975).

У далейшым арганізацыйная структура Наваполацкага політэхнічнага інстытута істотна змянялася: ствараліся новыя факультэты і кафедры, праводзілася рэарганізацыя існуючых.

У адпаведнасці з загадам № 350 ад 28.06.1976 у НПІ былі створаны санітарна-тэхнічны і машынабудаўнічы факультэты, а механіка-тэхналагічны факультэт перайменаваны ў тэхналагічны. Колькасць выкладчыкаў павялічылася да 191 чалавека (у 1972/1973 н.г. адпаведна – 93 чалавекі; у 1973/1974 н.г. – 120 чалавек; у 1974/1975 н.г. – 151 чалавек). Кантынгент студэнтаў у 1976 г. складаў 2497 чалавек, у тым ліку па дзённай форме навучання – 1883 чалавекі, па вячэрняй – 664 чалавекі.

Адпаведна, у 1975/1976 н.г. адбылося пашырэнне колькасці спецыяльнасцяў, па якіх вялася падрыхтоўка спецыялістаў у НПІ. Адбыўся набор на спецыяльнасць «Прыкладная геадэзія». Загадчыкам кафедры геадэзіі 24.09.1976 (загад № 1616-а) быў прызначаны кандыдат тэхнічных навук, дацэнт Сяргей

Першы склад кафедры геадэзіі геадэзічнага факультэта, 1979 г.

Міхайлавіч Чуракоў. З яе складу ў 1978 г. была вылучана кафедра прыкладной геадэзіі, якую ўзначаліў кандыдат тэхнічных навук, дацэнт Уладзімір Мікалаевіч Бандарэнка. З 1988 г. і па сённяшні дзень кафедру ўзначальвае Уладзімір Паўлавіч Падшывалаў.

П.І. Швед

Як вынік развіцця геадэзічнага накірунку ў НПІ ў 1979 г. быў адкрыты геадэзічны факультэт (загад Міністэрства вышэйшай адукацыі БССР № 308 ад 01.06.1979). Першым дэканам геадэзічнага факультэта быў прызначаны кандыдат тэхнічных навук, дацэнт Уладзімір Паўлавіч Падшывалаў.

У 1975/1976 н.г. стаў ажыццяўляцца набор на спецыяльнасць «Водазабеспячэнне і каналізацыя». У выніку 01.01.1977 са складу кафедры санітарнай тэхнікі і аховы працы (загадчык – доктар тэхнічных навук, прафесар С.І. Лугоўскі) была вылучана кафедра газазабеспячэння, водазабеспячэння і гідраўлікі (загадчык – доктар тэхнічных навук, прафесар А.М. Левін), а таксама секцыі аховы працы (загадчык – кандыдат тэхнічных навук, дацэнт Ю.А. Шашмурын), цеплатэхнікі і кацельных установак (загадчык – кандыдат тэхнічных навук, дацэнт В.А. Маёраў).

З 1976 г. па 1987 г. пасаду рэктара НПІ займаў кандыдат тэхнічных навук, дацэнт, лаўрэат Дзяржаўнай прэміі СССР П.І. Швед, які да гэтага быў прарэктарам па навуковай рабоце.

Згодна з пастановай Савета Міністраў БССР № 333 ад 24.09.1980 Наваполацкаму політэхнічнаму інстытуту было прысвоена імя Ленінскага камсамола Беларусі.

У 1982 г. у склад інстытута ўваходзіла 6 факультэтаў (санітарна-тэхнічны, будаўнічы, тэхналагічны, машынабудаўнічы, геадэзічны, вячэрні), 23 кафедры і навукова-даследчы сектар. У 1987 г. у НПІ быў створаны дэканат па рабоце з замежнымі студэнтамі (загад Міністэрства вышэйшай і сярэдняй спецыяльнай адукацыі БССР № 286 ад 28.08.1987).

Пасаду рэктара НПІ з 1987 г. займаў доктар тэхнічных навук, прафесар Э.М. Бабенка (загад Міністэрства вышэйшай і сярэдняй спецыяльнай адукацыі БССР № 127-к ад 30.03.1987).

Найбольш актыўна адбываліся структурныя рэарганізацыі і перайменаванні ў НПІ ў канцы 80-х – пач. 90-х гадоў XX ст. Гэта было абумоўлена агульнымі грамадска-палітычнымі і сацыяльна-эканамічнымі працэсамі, што адбываліся ў краіне. Так, у 1989 г. у НПІ арганізаваны радыётэхнічны факультэт (загад па інстытуту № 360 ад 05.06.1989). У 1990 г. на базе кафедры «Хімічнай тэхнікі, тэхналогіі нафты і газа» былі ўтвораны кафедра хімічнай тэхналогіі паліва і вугляродных матэрыялаў і кафедра хімічнай тэхнікі. Была рэарганізавана кафедра вылічальнай тэхнікі, аўтаматыкі і электратэхнікі. З 1 ліпеня 1990 г. на яе базе арганізаваны кафедры аўтаматызацыі вытворчых працэсаў і праграмавання; канструявання і тэхналогіі радыёэлектронных сродкаў; радыёэлектронікі (загад рэктара інстытута № 377 ад 05.06.1990).

З 1988 па 2008 г. кіраўніцтва кафедрай хімічнай тэхнікі, тэхналогіі нафты і газа (з 1990 г. – кафедрай хімічнай тэхнікі) ажыццяўляў доктар тэхнічных навук, прафесар Генрых Мікалаевіч Абаеў. Па яго ініцыятыве ў 1989 г. у НПІ была адкрыта аспірантура па спецыяльнасці «Працэсы і апараты хімічнай тэхналогіі», у 1997 г. – магістратура, а ў 1994 г. – Савет па абароне дысертацый (першая абарона кандыдацкай дысертацыі А.В. Грыбавай адбылася 12.04.1994).

У 1989 г. адбылося адкрыццё аспірантуры па спецыяльнасці «Будаўнічыя канструкцыі, будынкі і збудаванні» (кандыдат тэхнічных навук, дацэнт В.Д. Грынёў), «Цеплазабеспячэнне, вентыляцыя, кандыцыянаванне паветра, газазабеспячэнне і асвятленне» (С.І. Лугоўскі) (загад Дзяржаўнага камітэта СССР па народнай адукацыі № 616 ад 27.07.1989). Загадчыцай аспірантуры з моманту яе заснавання была

С.А. Самойлава. Агульнае кіраўніцтва аспірантурай было ўскладзена на прарэктара па навуковай працы В.К. Ліпскага.

У 1992 г. у НПІ былі арганізаваны 2 новыя факультэты: фінансава-эканамічны (загад рэктара № 618 ад 21.12.1992) і на базе машынабудаўнічага – спецыяльны факультэт па перападрыхтоўцы спецыялістаў з вышэйшай адукацыяй (загад рэктара № 252 ад 14.05.1992). У гэтым жа годзе пры НПІ створаны Інстытут павышэння кваліфікацыі (загад Міністэрства народнай адукацыі Рэспублікі Беларусь № 265 ад 24.12.1991).

У 1992 г. кіраўніцтва НПІ па ініцыятыве рэктара Э.М. Бабенкі неаднаразова звярталася з прапановамі ў дзяржаўныя ўстановы розных узроўняў аб стварэнні на базе НПІ Полацкага дзяржаўнага універсітэта імя Ф. Скарыны. Гэтую ініцыятыву рэктарата НПІ падтрымалі Полацкі і Наваполацкі гарадскія саветы народных дэпутатаў. Неабходнасць рэарганізацыі інстытута ва універсітэт была абумоўлена, па-першае, неабходнасцю стварэння навукова-тэхнічнага і культурнага цэнтра на старажытнай Полацкай зямлі, па-другое, дынамічным развіццём Наваполацкага політэхнічнага інстытута. Галоўная мэта стварэння Полацкага універсітэта была сфармулявана Э.М. Бабенкам як «неабходнасць адраджэння беларускай нацыянальнай культуры і гістарычных традыцый Полацкай зямлі».

Гісторыя развіцця Полацкага дзяржаўнага універсітэта

Пастановай Савета Міністраў Рэспублікі Беларусь № 618 ад 14 верасня 1993 г. Наваполацкі політэхнічны інстытут быў перайменаваны ў Полацкі дзяржаўны універсітэт. Прыналежнасць да Полацкай зямлі, якая дэкларавана ў назве навучальнай установы, мае глыбокія гістарычныя карані. Полацк з'яўляецца буйнейшым адукацыйным і культурным цэнтрам на тэрыторыі Беларусі. У Полацку захаваліся будынкі былога езуіцкага калегіума (акадэміі), што адлюстравана на геральдычным знаку і сцягу універсітэта як спадкаемцы высокіх адукацыйных традыцый Полацкай зямлі з 1581 г.

Загадам Міністэрства адукацыі Рэспублікі Беларусь № 618 ад 8 кастрычніка 1993 г. рэктарам Полацкага дзяржаўнага універсітэта быў зацверджаны доктар тэхнічных навук, прафесар Эрнст Міхайлавіч Бабенка. Гэты ж дакумент загадваў рэктарату універсітэта да 1 лістапада 1993 г. распрацаваць і прадставіць у Міністэрства адукацыі Статут ПДУ, а да 1 снежня 1993 г. распрацаваць перспектыўны план развіцця навучальнай установы на 1994 – 2000 гг.

Статутам, які быў зацверджаны Саветам Полацкага дзяржаўнага універсітэта 25 лютага 1994 г., дэкларавалася, што ПДУ – юрыдычная асоба, мае пячатку з выявай Дзяржаўнага герба Рэспублікі Беларусь, сваю назву, штамп, самастойны грашовы баланс і ажыццяўляе сваю дзейнасць у адпаведнасці з Законам «Аб адукацыі Рэспублікі Беларусь». ПДУ, з'яўляючыся структурным звяном бесперапыннай адукацыі ў Рэспубліцы Беларусь, дадзеным дакументам вызначаў мэты і задачы сваёй дзейнасці. Паводле Статута універсітэт скіраваны на падрыхтоўку спецыялістаў, якія спалучаюць высокую агульную культуру, прафесійную кампетэнтнасць і грамадзянскую сталасць; задавальненне патрэб народнай гаспадаркі, навучання, навукі і культуры ў спецыялістах з вышэйшай універсітэцкай адукацыяй.

У сувязі з рэарганізацыяй інстытута ва універсітэт адбыліся значныя змены ў структуры навучальнай установы. На шляху ператварэння НПІ ў еўрапейскі універсітэт класічнага тыпу быў створаны факультэт замежных моў, які ўзначаліла Інэса Васільеўна Селіванава. Таксама быў утвораны гісторыка-правазнаўчы факультэт з арганізацыяй працэсу навучання па спецыяльнасцях «Гісторыя», «Правазнаўства» (загад рэктара № 16 ад 14 студзеня 1994 г.). Падрыхтоўка да арганізацыі навучальнага працэсу па гэтых спецыяльнасцях была даручана кафедры сацыяльна-гуманітарных навук (заг. каф. С.Г. Емельянаў) і кафедры эканомікі і арганізацыі вытворчасці (заг. каф. Н.І. Богдан). Вялікі ўнёсак у справу адкрыцця гэтых новых спецыяльнасцяў зрабілі кандыдат гістарычных навук, дацэнт Васіль Іванавіч Шайкоў і кандыдат юрыдычных навук, дацэнт Людміла Пятроўна Красоўская. Аднак у хуткім часе ў п. 1 загада ўнесены змены. Факультэт замеж-

ных моў ператвораны ў гісторыка-філалагічны факультэт, фінансава-эканамічны – у факультэт эканомікі і права (загад № 405 ад 21 красавіка 1994 г.). У верасні 1995 г. Н.І. Богдан прызначаецца дэканам факультэта.

Рашэннем Савета універсітэта № 5 ад 17 чэрвеня 1994 г. кафедра вышэйшай матэматыкі падзелена на дзве: прыкладной матэматыкі, матэматычнага аналізу і дыферэнцыяльных ураўненняў (загад рэктара № 715 ад 30 чэрвеня 1994 г.).

Кафедра гідраўлікі перайменавана ў кафедру трубаправоднага транспарту і гідраўлікі ў адпаведнасці з рашэннем Савета універсітэта (пратакол № 5 ад 25 лютага 1994 г.).

Секцыя эканамічнай тэорыі ператворана ў кафедру эканамічнай тэорыі (загад рэктара № 1378 ад 25 лютага 1994 г.).

У 1994 г. у склад Полацкага дзяржаўнага універсітэта ўваходзілі наступныя факультэты:

- машынабудаўнічы;
- радыётэхнічны;
- будаўнічы;
- санітарна-тэхнічны;
- гісторыка-філалагічны;
- тэхналагічны;
- геадэзічны;
- факультэт эканомікі і права;
- завочны факультэт;
- факультэт падрыхтоўкі да вышэйшай школы;
- факультэт павышэння кваліфікацыі і перападрыхтоўкі кадраў.

З гэтага ж года пачаўся набор на наступныя спецыяльнасці:

- «Гісторыя»;
- «Правазнаўства»;
- «Англійская мова»;
- «Нямецкая мова»;
- «Французская мова»;
- «Эканоміка і ўпраўленне вытворчасцямі»;
- «Бухгалтарскі ўлік, аналіз і аўдыт»;
- «Тэхналогія і абсталяванне высокаэфектыўных працэсаў апрацоўкі матэрыялаў»;
- «Машыны і апараты хімічных вытворчасцяў і прадпрыемстваў будаўнічых матэрыялаў»;
- «Праектаванне і вытворчасць радыёэлектронных сродкаў»;
- «Радыётэхніка»;
- «Хімічная тэхналогія вытворчасці і перапрацоўкі арганічных матэрыялаў»;
- «Прамысловае і грамадзянскае будаўніцтва»;
- «Цеплагазазабеспячэнне, вентыляцыя і ахова паветранага басейна»;
- «Водазабеспячэнне, водаадвядзенне, ачыстка прыродных і сцёкавых вод»;
- «Геадэзія».

З'яўленне новых спецыяльнасцяў адпавядала новаму універсітэцкаму статусу вучэбнай установы.

Для забеспячэння працаздольнасці і далейшага развіцця інфармацыйна-вылічальнай сеткі універсітэта быў створаны аддзел тэхнічнай эксплуатацыі камп'ютэрных сетак (АТЭКС) (загад рэктара № 662 ад 19 снежня 1994 г.).

Для больш эфектыўнай каардынацыі навукова-метадычнай работы ва універсітэце быў створаны навукова-метадычны савет (загад рэктара № 681 ад 28 снежня 1994 г.). У склад савета ўваходзілі наступныя секцыі: машынабудавання; эканомікі; будаўніцтва; радыётэхнікі; геадэзіі; хімічнай тэхнікі і тэхналогіі.

Ва універсітэце была распачата падрыхтоўка спецыялістаў па спецыяльнасці «Праектаванне, будаўніцтва і эксплуатацыя газанафтапрадуктаў і газанафтасховішч». Кафедра гідраўлікі прызначана выпускаючай па дадзенай спецыяльнасці і ўведзена ў склад тэхналагічнага факультэта (загад рэктара № 12 ад 16 студзеня 1995 г.).

Адбылася рэарганізацыя кафедраў гісторыка-філалагічнага факультэта. На базе кафедры тэхнічнага перакладу створаны дзве кафедры: англійскай мовы (загадчык Н.П. Сімурава), нямецкай і французскай моў (в.а. заг. каф. Н.В. Зайцава). Кафедра тэхнічнага перакладу скасавана загадам рэктара № 1243 ад 5 верасня 1995 г.

Кафедра нямецкай і французскай моў размежавана на кафедру нямецкай мовы (Н.В. Зайцава) і кафедру французскай мовы (А.М. Дарашкевіч) (загад рэктара № 1335 ад 17 верасня 1995 г.).

У адпаведнасці з рашэннем Савета універсітэта № 8 ад 1 ліпеня 1996 г. кафедра эканомікі і фінансаў перайменавана ў кафедру менеджмента і фінансаў.

Згодна пісьму Міністэрства адукацыі і навукі Рэспублікі Беларусь № 169/04-6 ад 7 чэрвеня 1996 г. на спецыяльнасці «Гісторыя» ўведзены наступныя спецыялізацыі:

– «Гісторыя Беларусі»;

– «Гістарычная інфарматыка».

Загадам рэктара № 68 ад 02.05.1997 на падставе рашэння савета радыётэхнічнага факультэта па прадстаўленні загадчыкаў кафедраў М.М. Юрцэвіча (КіТРЭС) і В.А. Кажарскага (тэхнічнай кібернетыкі) уведзены новыя спецыялізацыі на спецыяльнасцях факультэта:

– спецыяльнасць «Праектаванне і вытворчасць радыёэлектронных сродкаў» – спецыялізацыя «Праектаванне, вытворчасць і тэхнічнае абслугоўванне радыёэлектронных сродкаў»;

– спецыяльнасць «Вылічальныя сістэмы і сеткі» – спецыялізацыя «Праектаванне і выкарыстанне лакальных вылічальных сетак».

У адпаведнасці з законам «Аб адукацыі ў Рэспубліцы Беларусь» і на падставе «Палажэння аб шматузроўневай сістэме вышэйшай адукацыі ў Рэспубліцы Беларусь», зацверджанага загадам Міністра адукацыі № 225 ад 4 жніўня 1994 г. для забеспячэння падрыхтоўкі спецыялістаў вышэйшага ўзроўню, адпавядаючага патрабаванням класічнага універсітэта, у ПДУ з 30 чэрвеня 1997 г. быў уведзены другі ўзровень адукацыі – магістратура (6-ы і 7-ы курсы) (загад рэктара № 102 ад 27 чэрвеня 1997 г.). Дзейнасць магістратуры пачыналася з набору на наступныя спецыяльнасці:

– «Матэрыялазнаўства ў машынабудаванні»;

– «Тэхналогія машынабудавання»;

– «Працэсы механічнай і фізіка-тэхнічнай апрацоўкі, станкі і інструменты»;

– «Тэхналогія перапрацоўкі нафты і газа»;

– «Працэсы і апараты хімічнай тэхналогіі»;

– «Будаўнічыя канструкцыі збудаванняў»;

– «Геадэзія».

У 1997 г. адбыліся чарговыя змены ў структуры універсітэта. Са студзеня 1997 г. пачынае дзейнічаць вучэбна-метадычны аддзел (загад № 66 ад 15.01.1997). Начальнікам аддзела прызначаецца кандыдат тэхнічных навук, прафесар кафедры металарэжучых станкоў і інструментаў А.І. Галембіеўскі. Санітарна-тэхнічны факультэт перайменаваны ў інжынерна-экалагічны (загад рэктара № 297 ад 11 сакавіка 1997 г.). Факультэт эканомікі і права падзелены на два факультэты: фінансава-эканамічны і юрыдычны (загад № 1023 ад 27 жніўня 1997 г.). А.У. Ягораў прызначаецца выконваючым абавязкі дэкана юрыдычнага факультэта. Загадам № 1042 ад 3.09.1997 кандыдат эканамічных навук Н.Л. Беларусава прызначаецца дэканам фінансава-эканамічнага факультэта. Кафедра правазнаўства юрыдычнага факультэта пératворана ў дзве кафедры: грамадзянскага права (загадчык кафедры У.А. Баганенка), крымінальнага права і крыміналістыкі (З.А. Жамойта) (загад рэктара № 1610 ад 25 кастрычніка 1997 г.).

У перыяд з 1998 па 1999 гг. была адкрыта кафедра педагогікі (загадчык – кандыдат педагагічных навук А.В. Конышава) (загад рэктара № 67 ад 15.01.1998), інжынерна-экалагічны факультэт перайменаваны ў інжынерна-будаўнічы (загад рэктара № 252 ад 24.02.1999). Сталі функцыянаваць новыя кафедры: сусветнай літаратуры і культуралогіі (загадчык – доктар філалагічных навук, прафесар А.А. Гугнін) (за-

гад № 578 ад 03.05.1999), філасофіі (загадчык – кандыдат філасофскіх навук, дацэнт Р.Д. Грудніцкі) (загад № 985 ад 06.07.1999), архітэктуры і графікі (загадчык – кандыдат архітэктуры, дацэнт Г.І. Захаркіна) (загад № 879 ад 21.06.1999), супраціўлення матэрыялаў, будаўнічай механікі і металічных канструкцый (загадчык – кандыдат тэхнічных навук, дацэнт Л.С. Турышчаў) (загад № 879 ад 06.07.1999). У гэты ж час быў створаны дагаварны аддзел (загад № 1010 ад 08.07.1999).

Адпаведна рашэнню міністра адукацыі Рэспублікі Беларусь ад 7 лютага 2002 г. № 21-04/68 на юрыдычным факультэце створана грамадская прыёмная па аказанні прававой дапамогі насельніцтву (загад рэктара № 50 ад 13 сакавіка 2002 г.)

У сувязі з пашырэннем сферы сацыяльна-гуманітарнай адукацыі і неабходнасцю стварэння ўмоў для больш эфектыўнай самастойнай працы студэнтаў, магістрантаў, аспірантаў і суіскальнікаў на базе вучэбнай лабараторыі кафедры філасофіі быў створаны вучэбна-метадычны кабінет сацыяльна-гуманітарных навук (загад рэктара № 206 ад 12 лістапада 1999 г.).

Навуковай рэдакцыі універсітэта (загадчык рэдакцыі доктар тэхнічных навук, прафесар М.Л. Хейфец) у адпаведнасці з загадам рэктара № 92 ад 07.05.1999 і пастановай вучонага Савета ПДУ «Аб удасканаленні выдавецкай дзейнасці» было даручана арганізаваць выданне перыядычнага серыйнага навуковага часопіса «Веснік Полацкага дзяржаўнага універсітэта»:

Серыя А – Гуманітарныя навукі ;
Серыя Б – Фундаментальныя навукі;
Серыя В – Прыкладныя навукі.

Сёння «Веснік Полацкага дзяржаўнага універсітэта» з'яўляецца буйнейшым навуковым універсітэцкім выданнем нашай краіны, ён налічвае 6 серый, якія выходзяць з перыядычнасцю 2 разы ў год:

A – Гуманітарныя навукі;
B – Прыкладныя навукі. Прамысловасць;
C – Фундаментальныя навукі;
D – Эканамічныя і юрыдычныя навукі;
E – Педагагічныя навукі;
F – Прыкладныя навукі. Будаўніцтва.

Адкрыццё факультэта «Працоўнае навучанне і фізічнае выхаванне» (загад рэктара № 43 ад 06.03.2001) было абумоўлена запатрабаванасцю сістэмы адукацыі ў кадрах адпаведнай кваліфікацыі і наяўнасцю ва універсітэце выкладчыцкіх кадраў як тэхнічнага, так і гуманітарна-педагагічнага профілю. Дэканам факультэта быў прызначаны В.М. Лухверчык. На факультэце пачалі працаваць кафедры тэорыі і методыкі фізічнага выхавання (загадчык кафедры В.М. Наскалаў), фізічнага выхавання і спорту (загадчык кафедры М.І. Анціпін), працоўнага навучання (загадчык кафедры С.Э. Завістоўскі). Раней спецыяльнасць «Працоўнае навучанне» ўваходзіла ў склад машынабудаўнічага факультэта. Падрыхтоўка на факультэце вялася па наступных спецыяльнасцях:

– «Працоўнае навучанне», спецыялізацыя «Тэхнічная праца і фізічная культура»;
– «Тэхналогія. Інфарматыка»;
– «Фізічная культура».

У лістападзе 2001 г. у адпаведнасці з Перспектыўным планам развіцця універсітэта на фінансава-эканамічным факультэце створана выпускаючая кафедра фінансаў. Навучанне на факультэце вядзецца па 4 спецыяльнасцях:

– «Эканоміка і кіраванне» (дзённая і завочная формы навучання);
– «Фінансы і крэдыт», спецыялізацыі «Страхаванне» і «Фінансы» (дзённая, завочная і паскораная формы навучання);
– «Бухгалтарскі ўлік і кантроль, спецыялізацыі «Улік, аналіз, аўдыт і іх прававое забеспячэнне», «Улік, аналіз і аўдыт у прамысловасці» (дзённая, завочная і паскораная форма навучання).
– «Менеджмент», спецыялізацыя «Кіраванне праектамі» (адкрыта ў 1996 г.).

Па выкананні Даручэння Прэзідэнта Рэспублікі Беларусь (пратакол № 38 ад 1 верасня 2001 г.) у ПДУ 1 верасня 2002 г. быў створаны Інтэрнэт-цэнтр (загад рэк-

Дз. М. Лазоўскі

тара № 195 ад 26 ліпеня 2002 г.). Вялікую работу ў гэтым накірунку праводзіў прарэктар па інфарматызацыі, кандыдат тэхнічных навук, дацэнт А.Ф. Оськін.

З дазволу Міністэрства адукацыі Рэспублікі Беларусь (ліст № 27-04-1/158 ад 21 сакавіка 2003 г.) у Полацкім дзяржаўным універсітэце пачалася падрыхтоўка спецыялістаў па спецыяльнасцях «Архітэктура», «Зямельны кадастр» (загад рэктара № 88 ад 16 красавіка 2003 г.). Вялікая роля ў наладжванні навучальнага працэсу належала дэкану інжынерна-будаўнічага факультэта, доктару тэхнічных навук, прафесару Дз.М. Лазоўскаму і дэкану геадэзічнага факультэта, кандыдату тэхнічных навук, дацэнту І.П. Шавялёву, а таксама загадчыцы кафедры архітэктуры, кандыдату архітэктуры, дацэнту Г.М. Захаркінай і загадчыку кафедры «Зямельны кадастр» кандыдату тэхнічных навук, дацэнту І.Г. Картавенкаву.

Загадам Міністэрства адукацыі Рэспублікі Беларусь № 98-к ад 03.05.2003 на пасаду рэктара УА «ПДУ» быў прызначаны доктар тэхнічных навук, прафесар Дз.М. Лазоўскі, выпускнік НПІ, які дагэтуль займаў пасаду дэкана інжынерна-будаўнічага факультэта.

Полацкі дзяржаўны універсітэт сёння – гэта 1250 работнікаў установы, з іх 445 – ПВС і больш чым 8 тысяч студэнтаў, якія навучаюцца на 11 факультэтах, 4,3 тыс. з іх – гэта студэнты дзённай формы навучання. Сярод ПВС – 19 прафесароў, дактароў навук, 145 кандыдатаў. Ва універсітэце адкрыта 38 спецыяльнасцей. У 2007 г. адкрыты 2 новыя спецыяльнасці: «Турызм і гасціннасць» на спартыўна-педагагічным факультэце і «Рамана-германская філалогія (англійская, нямецкая, французская)» на гісторыка-філалагічным факультэце.

Сёння ў склад рэктарата ўваходзяць: першы прарэктар, кандыдат тэхнічных навук, дацэнт А.П. Каструк; прарэктар па навуковай рабоце, доктар тэхнічных навук, прафесар М.Л. Хейфец; прарэктар па вучэбнай рабоце, кандыдат тэхнічных навук, дацэнт В.В. Булах; прарэктар па адміністрацыйна-гаспадарчай рабоце У.М. Стрыжак.

Знакавай падзеяй стала перадача 21.02.2003 карпусоў былога езуіцкага калегіума (акадэміі) у падпарадкаванне Міністэрства адукацыі Рэспублікі Беларусь. Дагэтуль будынак належаў Міністэрству абароны РБ. У 2005 г. адбыўся пераезд гісторыка-філалагічнага факультэта ПДУ ў старажытныя рэканструяваныя сцены калегіума – помніка архітэктуры сярэдзіны XVIII ст. Гэтая падзея насіла сімвалічны характар – з пераездам факультэта традыцыі адукацыі трывала вярталіся ў Полацк – найстаражытнейшы горад Беларусі. Усё гэта стала вынікам шматгадовых намаганняў першага рэктара ПДУ Э.М. Бабенкі, у поўнай ступені працягнутых Дз.М. Лазоўскім.

У 2008 г. на паседжанні Геральдычнага савета пры Прэзідэнце Рэспублікі Беларусь была праведзена абавязковая геральдычная экспертыза і зацверджаны эмблема, сцяг і нагрудны знак Полацкага дзяржаўнага універсітэта (пратакол № 1 ад 27.02.2008). Палажэнне аб эмблеме, сцягу і нагрудным знаку ПДУ было зацверджана загадам рэктара (№ 109 ад 19.03.2008).

Такім чынам, за непрацяглы час свайго існавання з 1968 па 2008 гг. вышэйшая навучальная ўстанова ў Наваполацку ператварылася ў значны рэгіянальны цэнтр і па сённяшні дзень працягвае традыцыі адукацыі, навукі і культуры старажытнай Полацкай зямлі.

ОПИСАНИЕ ЭМБЛЕМЫ
учреждения образования «Полоцкий государственный университет»

Эмблема учреждения образования «Полоцкий государственный университет» представляет собой стилизованное изображение раскрытой книги, расположенное внутри шестиугольника голубого цвета. На развороте книги расположено графическое изображение зданий Полоцкого иезуитского коллегиума (академии). Над изображением коллегиума размещена надпись «DOCENDO DISCIMUS». Над книгой – дата «1581». По периметру шестиугольника на голубой ленте – надпись на белорусском и английском языках «Полацкі дзяржаўны універсітэт» «Polotsk State University». Шестиугольник венчает серебряная стилизованная корона с золотым навершием.

Изображение зданий коллегиума (академии) символизирует истоки УО «ПГУ» от первого высшего учебного заведения на Полоцкой земле. Раскрытая книга и надпись на латинском языке «DOCENDO DISCIMUS» («обучая обучаюсь») символизирует древние традиции образования и книгоиздания на Полоцкой земле. Дата «1581» является годом закладки первого камня в здания иезуитского коллегиума. Лента голубого цвета олицетворяет бензольное кольцо, а голубой цвет – голубые нити газопровода. Это – символы отраслей промышленности в городе Новополоцке, благодаря которым были основаны в 1968 году первые факультеты будущего Полоцкого государственного университета. Надпись на белорусском языке означает неразрывную связь с родной историей, а на английском языке – широкие международные связи университета.

Корона представляет собой стилизованное изображение сцепления двух зубчатых шестеренок как знак одного из первых факультетов – машиностроительного.

Эмблема учреждения образования «Полоцкий государственный университет» являет собой изображение шестигранного бензольного кольца, увенчанного стилизованной короной на серебряном поле французского щита. Золотое навершие короны выходит за верхнее поле щита.

Серебряный фон, на котором изображено бензольное кольцо, раскрывает основную идею университетского содружества: от преодоления терний знаний – к новым открытиям и познанию неизведанного.

ОПИСАНИЕ ФЛАГА
учреждения образования
«Полоцкий государственный университет»

Флаг учреждения образования «Полоцкий государственный университет» представляет собой горизонтальное полотнище с соотношением сторон 1:2, вертикально разделенное на три равновеликие части. Две части – голубого цвета, расположенные по краям, и центральная – белого цвета. В центре белой части размещена эмблема учреждения образования «Полоцкий государственный университет».

ОПИСАНИЕ НАГРУДНОГО ЗНАКА
учреждения образования
«Полоцкий государственный университет»

Нагрудный знак учреждения образования «Полоцкий государственный университет» имеет круглую форму диаметром 35 мм. На аверсе медали в центре размещена надпись на латинском языке «DOCENDO DISCIMUS». По окружности вдоль края нагрудного знака располагается изображение двух лавровых ветвей, переплетенных внизу. Вверху между ветвями располагается изображение стилизованной короны в виде двух сцепленных шестеренок.

На реверсе нагрудного знака в центре изображен комплекс зданий иезуитского коллегиума (академии), в которых в настоящее время располагаются учебные корпуса УО «ПГУ». Вверху, над изображением корпусов, располагается дата «1581». По окружности вдоль края нагрудного знака – надпись на белорусском и английском языках «Полацкі дзяржаўны універсітэт» и «Polotsk State University».

Нагрудный знак изготавливается из металла золотого цвета.

Колодка нагрудного знака с лентой голубого цвета с узкими желтыми вертикальными полосами по бокам.

СТАНАЎЛЕННЕ І РАЗВІЦЦЁ МАТЭРЫЯЛЬНАЙ БАЗЫ ПОЛАЦКАГА ДЗЯРЖАЎНАГА УНІВЕРСІТЭТА (1968 – 2008 гг.)

Першае паведамленне ў прэсе аб планах узвядзення ў Наваполацку будынкаў вышэйшай навучальнай установы датуецца 1960 годам. Мясцовая «Знамя новостройки» інфармавала чытачоў, што ў горадзе «будзе пачата будаўніцтва корпуса – філіяла політэхнічнага інстытута». Аднак рэалізацыя гэтага праекта адкладвалася.

Сітуацыю змяніла Пастанова Савета Міністраў СССР ад 9 красавіка 1964 года, у адным з пунктаў якой даваўся дазвол «уключаць у генеральныя планы будаўніцтва буйных прадпрыемстваў прамысловасці, транспарту, сувязі і лясной гаспадаркі будаўніцтва комплексаў вучэбных, лабараторных і іншых будынкаў для завочных і вячэрніх філіялаў, агульнатэхнічных і іншых факультэтаў... вышэйшых і сярэдніх навучальных устаноў за кошт капітальных укладанняў, якія выдзяляюцца па адпаведных галінах народнай гаспадаркі...». Грунтуючыся на палажэннях гэтага дакумента і ўлічваючы перспектыву ўдзелу прамысловых прадпрыемстваў горада Наваполацка, Міністэрства вышэйшай, сярэдняй спецыяльнай і прафесійнай адукацыі БССР падрыхтавала заданне на праектаванне (датавана 11 чэрвеня 1964 г.) завода-втну (вышэйшай тэхнічнай навучальнай установы) і ўключыла яго ў план праектных работ 1964 года. Таксама быў вызначаны тэрмін пачатку будаўніцтва – 1965 год.

У адпаведнасці з гэтым Наваполацкі гарвыканкам прымае рашэнне № 91 ад 31 ліпеня 1964 г. «Аб адводзе зямельнага ўчастка для будаўніцтва втну». Прадугледжвалася выдзяленне ўчастка плошчай 3,0 га ў паўднёва-заходняй частцы 2-га мікрараёна. У эскізным праекце гэтага мікрараёна меркавалася размясціць чатыры групы жылых дамоў. Комплекс будынкаў втну вырашылі ўзводзіць замест адной з іх (найбліжэйшай да грамадскага цэнтра горада). Заказчыкам будоўлі выступіў Наваполацкі нафтаперапрацоўчы завод. Узвядзенне аб'екта павінна было весціся па тытульным спісе будаўніцтва завода і на сродкі Міннафтахімпрама СССР.

Напрыканцы красавіка 1967 г. адбыўся ўрачысты мітынг, прысвечаны закладцы памятнай пліты ў падмурак будынка філіяла Беларускага політэхнічнага

Закладка памятнай пліты ў падмурак будынка філіяла Беларускага політэхнічнага інстытута

інстытута. Будаўніцтва вялося будаўнічым ўпраўленнем № 93 (кіраўнік – В.С. Левін). Сціслыя тэрміны, адпушчаныя на ўзвядзенне аб'екта, не дазволілі цалкам падрыхтаваць будынак да пачатку навучальнага года. Ля сцен корпуса ўзвышаліся горы зямлі, смецця, не былі засыпаны траншэі. Аднак 2 верасня 1968 г. у адной з аўдыторый новабудоўлі адбылася ўрачыстая сустрэча выкладчыкаў са студэнтамі і пачаліся заняткі. Першыя лекцыі, былі яны па агульнай хіміі і гісторыі КПСС, прачыталі Э.М. Бабенка і А.А. Чунароў.

Заканчэнне работ вялося яшчэ дастаткова працяглы час. Дзяржаўны акт аб прыёмцы корпуса філіяла політэхнічнага інстытута быў падпісаны толькі напярэдадні Новага года і зацверджаны гарвыканкамам 31 снежня 1968 г. з запісам: «Не скончаны аддзелачныя работы, скончыць да 15 студзеня 1969 года».

На канец першага навучальнага года ў распараджэнні філіяла інстытута быў вучэбны корпус аб'ёмам 23 600 куб.м з карыснай плошчай 4 920 кв.м. У будынку функцыянавалі 28 аўдыторый, разлічаных на 960 студэнтаў, чытальная зала на 100 месцаў, актавая зала на 400 месцаў, спартыўная зала плошчай 413 кв.м, а таксама 12 пакояў для выкладчыкаў. Неўзабаве ў ім стаў працаваць буфет.

У 1969 г. пачалося будаўніцтва хіміка-тэхналагічнага лабараторнага корпуса (аб'ём 19 750 куб.м, карысная плошча 4 435 кв.м), які злучаўся галерэяй з першым (галоўным) корпусам. Па ініцыятыве філіяла інстытута і па заказу дырэкцыі нафтаперапрацоўчага завода была спраектавана асобная паточная аўдыторыя на 205 месцаў (зараз аўд. № 100).

Увядзенне ў строй хіміка-тэхналагічнага лабараторнага корпуса было запланавана на верасень 1970 г., аднак да пачатку новага навучальнага 1970/1971 года быў гатовы прыняць студэнтаў толькі 2 паверх (плошча 1 100 кв.м). Неўзабаве на першым паверсе вучэбна-лабараторнага корпуса былі ўведзены ў строй майстэрні з неабходным комплексам такарных, свідравальных, фрэзерных і шліфавальных станкоў. Корпус быў прыняты ў эксплуатацыю ў жніўні 1971 г.

У 1973 г. было пачата ўзвядзенне яшчэ аднаго корпуса ўздоўж вуліцы Блахіна для будаўнічага факультэта з аўдыторыямі для курсавога і дыпломнага праектавання, неабходнымі лабараторыямі (агульная плошча памяшканняў 3 550 кв.м) і спартыўнай залай (1 510 кв.м). Ужо праз год вучэбна-лабараторны корпус быў прыняты ў эксплуатацыю.

У той час, калі яшчэ вяліся работы над вучэбна-лабараторным корпусам для будаўнічага факультэта, у Мінску падыходзіла да заканчэння праектаванне вучэбна-

Адміністрацыйна-вучэбны корпус

га корпуса-ўстаўкі агульнай плошчай 3 200 кв.м. Ён павінны быў злучыць у адзіны аб'ём (працягласць па галоўнаму фасаду 225 м) ужо існуючы вучэбна-лабараторны корпус і той, што яшчэ будаваўся. Аўтар праекта, архітэктар В.М. Сухарослаў, абгрунтоўваў дадзенае архітэктурнае рашэнне наступным чынам: «...Для придания пластической выразительности сочетающихся объемов, органической увязки корпусов, имеющих различные высотные привязки, для акцентирования главного корпуса с главными входами, учебный корпус имеет повышенную высоту и выдвинут за линию застройки относительно существующего корпуса на 6,0 метров, относительно строящегося – на 3,0 метра». На першым паверсе быў запланаваны вестыбюль, упрыгожаны дэкаратыўным пано (аўтар – мастак В.М. Лук'янаў), і гардэроб, разлічаны на 1 800 месцаў. Увесь другі паверх адводзіўся пад памяшканні адміністрацыйнага і ўпраўленчага персаналу. На трэцім паверсе размясціліся паточныя аўдыторыі. У кастрычніку 1975 г. гэты адміністрацыйна-вучэбны корпус быў уведзены ў строй.

З часу стварэння на базе філіяла самастойнай вышэйшай навучальнай установы – Наваполацкага політэхнічнага інстытута (1974), вялікую актуальнасць набываюць пытанні перспектывы размяшчэння новых карпусоў. Комплекс будынкаў НПІ (у тым ліку і тых, што яшчэ знаходзіліся ў працэсе ўзвядзення) размяшчаўся ў жылым сектары і не меў дастатковай прасторы для свайго развіцця. Планы павелічэння колькасці студэнтаў да 4 000 чалавек азначалі, што па існаваўшых нормах для інстытута быў неабходны зямельны ўчастак плошчай парадку 40 га. Відавочна, на тэрыторыі мікрараёна № 2 такіх плошчаў не было.

Яшчэ ў 1969 годзе ў «Праекце дэталёвай планіроўкі грамадскага цэнтра і камунальнай зоны ў існуючай частцы горада Наваполацка» ўпершыню была зроблена прапанова вынесці новы вучэбны корпус і інтэрнат філіяла інстытута за хуткасную аўтамабільную магістраль. З часам гэтая ідэя атрымала ў горадзе шмат прыхільнікаў. Меркавалася, што на супрацьлеглым баку вуліцы Блахіна, дзе меўся вызвалены ад лесу зямельны ўчастак плошчай 9 га, можна размясціць галоўны корпус, іншыя вучэбныя будынкі, а таксама стадыён інстытута. Аднак у Мінску прапанова падтрымана не была.

Пошук альтэрнатыў быў працягнуты. Падрыхтаваным у Мінску праектам дэталёвай планіроўкі Усходняга жылога раёна (зараз – раён Васілеўцы) горада Наваполацка ў яго паўночна-ўсходняй частцы была запланавана вучэбная зона з размяшчэннем на ёй і комплексу Наваполацкага політэхнічнага інстытута плошчай 40 га. Тым не менш, па просьбе кіраўніцтва інстытута ў сярэдзіне ліпеня 1974 г. Наваполацкі гарвыканкам прымае рашэнне аб адводзе зямельнага ўчастка плошчай 20 га ў лясным масіве на перакрыжаванні вуліц Калініна і Блахіна, за трамвайнай лініяй і аўтамабільнай магістраллю. З 1974 г. таксама ў Мінску быў выкананы макет праекта вучэбна-лабараторнага комплексу НПІ. У 1976 г. ён быў зацверджаны Дзяржбудам і Міністэрствам вышэйшай і сярэдняй спецыяльнай адукацыі. У склад комплексу (агульная плошча 14 500 кв.м) павінны былі ўвайсці: вучэбна-лабараторны корпус на 1 500 студэнтаў, актавая зала на 750 чалавек, аўдыторны блок на 850 студэнтаў, бібліятэка са сховішчам на 400 000 тамоў, сталовая на 300 месцаў, тры факультэцкія карпусы з вестыбюлямі і аўдыторным блокам, універсальная зала.

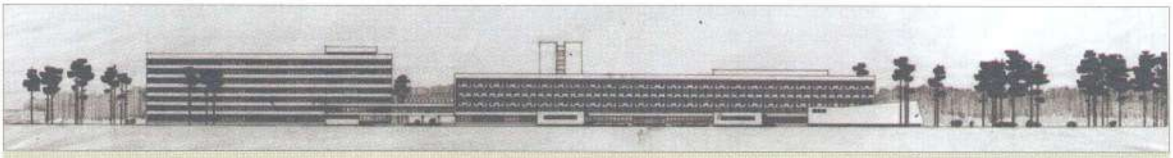

Разгортка забудовы НПІ

Аднак пастаянная камісія гарсавета па ахове прыроды, якую ў той час узначальваў доктар тэхнічных навук, прафесар політэхнічнага інстытута А.М. Левін, і гарадская санітарна-эпідэміялагічная служба звярнулі ўвагу гарвыканкама на недапушчальнасць вялікай вырубкі лесу ў санітарна-ахоўнай зоне. Выканкам гарсавета рэкамендаваў заказчыку размясціць карпусы інстытута на свабоднай ад лесу тэрыторыі. На гэтай падставе ў 1978 г. былі адкарэкціраваны чарцяжы тэхнічнага праекта вучэбна-лабараторнага корпуса.

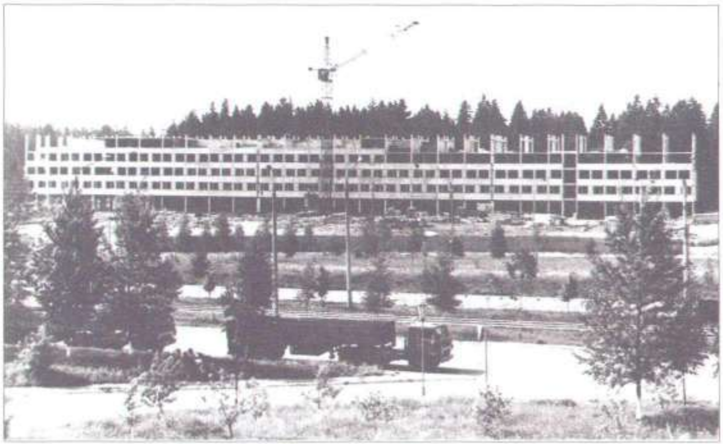

Будаўніцтва вучэбна-лабараторнага корпуса № 3

3 мая 1981 года трэст № 16 БУ 155 распачаў будаўніцтва пяціпавярховага вучэбна-лабараторнага корпуса № 3. У снежні 1984 года корпус з агульнай плошчай 12 880 кв.м увайшоў у строй. Тым не менш, работы на прыбудове, дзе была запланавана новая актавая зала інстытута, яшчэ працягваліся да 1986 года.

З часам вельмі востра паўстае пытанне недахопу плошчаў, адведзеных пад бібліятэчныя памяшканні. Высветлілася, што не хапае месца ні для кніжных фондаў, ні для арганізацыі работы студэнтаў з літаратурай. У 1987 г. было прынята прынцыповае рашэнне аб будаўніцтве асобнага будынка бібліятэкі. На працягу 1988 – 1990 гг. спецыялісты «Віцебскграмадзянпраект» ажыццявілі неабходныя праектныя работы. Нягледзячы на пэўныя складанасці на стадыі ўзгаднення праекта (нават сталічныя ВНУ не маглі пахваліцца гэткім бібліятэчным будынкам), ужо ў 1991 г. БУ № 6 трэста № 16 (кіраўнік А.С. Гарнастай) завяршыла ўзвядзенне бібліятэкі агульнай плошчай 3235 кв.м і разлічанай на 300 000 тамоў.

Усе асноўныя памяшканні бібліятэкі былі аб'яднаны вакол адкрытай прасторы ўнутранага хола. Калі ў красавіку 1992 г. мастакі У.І. Гавазюк і У.Д. Шаппо выканалі афармленне інтэр'ераў будынка, у цэнтры гэтай прасторнай залы была ўсталявана люстра, што спускалася з другога паверху да фантана. У чатырох чытальных залах з'явіліся мастацкія роспісы, аб'яднаныя ў цыкл «Чатыры пары года». З 1994 года ў холе пачала працаваць выставачная зала універсітэта. Вялікае, светлае і ўтульнае памяшканне хутка заваявала папулярнасць сярод мастакоў і прадстаўнікоў іншых творчых прафесій як месца арганізацыі выстаў.

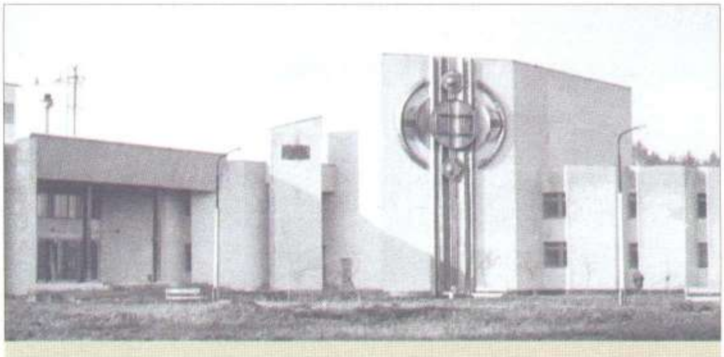

Бібліятэка і актавая зала

У 1977 г. па ініцыятыве загадчыка кафедры тэхналогіі машынабудавання Б.П. Чэмісава інстытут пачынае ўзвядзенне гаспадарчым спосабам лабараторыі плошчай 540 кв.м для кафедры тэхналогіі машынабудавання. Праект пабудовы быў распрацаваны выкладчыкамі, ён рэалізоўваўся з актыўным удзелам студэнтаў НПІ. З ідэяй стварэння лабараторнага корпуса для будаўнічага факультэта выступіў прарэктар па вучэбнай і выхаваўчай рабоце і адначасова загадчык кафедры

архітэктуры і будаўнічых канструкцый Л.М. Фаміца, адна з цэнтральных постацяў у працэсе развіцця матэрыяльнай базы Наваполацкага політэхнічнага інстытута. Аб'ектыўныя цяжкасці, асабліва нестабільнасць фінансавання, прывялі да зацягвання тэрмінаў увода лабараторных карпусоў у строй: будаўнічы быў канчаткова здадзены ў 1983 г., а машынабудаўнічы – толькі ў 1991.

Вялікую ўвагу рэктарат інстытута надаваў праблеме забеспячэння жыллём іншагародніх студэнтаў. Да пачатку другога навучальнага года быў дабудаваны інтэрнат Полацкага хімічнага камбіната на 504 месцы, 120 з якіх у ім адводзілася студэнтам філіяла інстытута. У 1974 г. адбылася канчатковая перадача будынка інтэрната (№ 1) студэнтам.

У 1974/1975 навучальным годзе НПІ атрымаў у доўгатэрміновае карыстанне палову інтэрната Полацкай ЦЭЦ на 180 месцаў. А ў лютым 1976 г. ВА «Палімір» перадала на баланс інстытута інтэрнат (№ 3), разлічаны на 500 студэнтаў. Гэткім чынам, на восьмым годзе існавання навучальная ўстанова магла разлічваць ужо на 1 200 месцаў у інтэрнатах (у двух сваіх, а таксама ў інтэрнатах ЦЭЦ, будтрэста № 16 і ГПТВ-89). Забяспечанасць іншагародніх студэнтаў жыллём істотна ўзрасла і па дадзеных на 1976/1977 навучальны год ужо складала 87 %.

У адпаведнасці з планіровачным рашэннем праекта забудовы плошчы Будаўнікоў у 1977 г. ля гарадскога стадыёна было пачата ўзвядзенне высотнага будынка інтэрната.

Праект 14-павярховага інтэрната на 960 месцаў з прыбудаванай сталовай на 75 месцаў быў таксама выкананы мінскай праектнай арганізацыяй. Аб'ёмнае вырашэнне цаглянага будынка інтэрната з папярэчнымі нясучымі сценамі ўяўляла сістэму жылых пакояў на двух узроўнях, разлічаных на 12 чалавек кожная. Першы паверх прыняў дапаможныя памяшканні, а чатырнаццаты стаў тэхнічным паверхам. Архітэктурнае вырашэнне фасадаў з групоўкай лоджый у гарызантальныя працяглыя палосы надавала будынку адметнае аблічча.

Будаўніцтва інтэрната № 2

Будынак (інтэрнат № 2) быў прыняты ў эксплуатацыю ў апошнія дні 1980 г. Аднак абліцоўку фасадаў керамічнай пліткай і добраўпарадкаванне прылеглай тэрыторыі прыйшлося перанесці на больш позні перыяд. Неўзабаве выявіліся значныя недаробкі, у тым ліку па супрацьпажарнаму аснашчэнню аб'екта. Доўгія гады інстытут быў вымушаны іх самастойна выпраўляць. Суровыя знешні выгляд і вырашэнне ўнутранай планіроўкі, напэўна, і падказалі яго першым жыхарам трапнае найменне – «Бастылія».

Развіццё інстытута патрабавала далейшага пашырэння матэрыяльнай базы. Пасля адкрыцця ў 1989 г. радыётэхнічнага факультэта кіраўніцтвам НПІ было дасягнута пагадненне з дырэкцыяй завода «Вымяральнік», згодна з якім апошні браў на сябе будаўніцтва для новастворанага факультэта вучэбна-лабараторнага корпуса і інтэрната. Будынкі планавалі размясціць на пэўным аддаленні ад існуючага інстытуцкага комплексу, паблізу ад завадскіх пабудоў. На час узвядзення вучэбна-лабараторнага корпуса кіраўніцтва прадпрыемства выдзяляла ў распараджэнне радыётэхнікаў памяшканні ў размешчаным побач вучэбным камбінаце завода.

У поўным аб'ёме рэалізацыя запланаванага была сарвана распадам СССР – скончылася шчодрае саюзнае фінансаванне завода. Але ад ідэі ўзвядзення інтэрната не

адмовіліся. Яшчэ ў 1991 г. Днепрапятроўскім праектным інстытутам (Украіна) пачалося праектаванне аб'екта, першапачаткова названага «Інтэрнацыянальны інтэрнат на 600 месцаў Наваполацкага політэхнічнага інстытута». Па задуме архітэктараў размяшчэнне буйнога архітэктурнага аб'екта было заклікана замкнуць з боку цэнтра горада перспектыву хуткаснай магістралі па вуліцы Камсамольскай, стаць яе архітэктурным акцэнтам. Былі прадугледжаны камфортныя ўмовы для пражывання. Пакоі былі разлічаны на двух чалавек, прычым у кожным з іх размяшчаўся санітарны вузел. Таксама былі запраектаваны аднапакаёвыя кватэры з кухняй для аспірантаў. Згодна з праектам у склад інтэрната ўваходзіў блок грамадскіх памяшканняў з канцэртнай залай на 95 чалавек (мог выкарыстоўвацца і як паточная аўдыторыя), бібліятэкай тэхнічнай літаратуры на 20 – 30 тысяч тамоў. Асобна была запраектавана сталовая на 150 пасадачных месцаў.

Будынак быў разлічаны не толькі на студэнтаў, у тым ліку замежных (адсюль і назва «інтэрнацыянальны»), і аспірантаў, але таксама прызначаўся і для маладых выкладчыкаў НПІ. Інтэрнат аб'ектыўна станавіўся важным фактарам захавання таленавітых мясцовых кадраў і прыцягнення перспектыўных спецыялістаў з Мінска і беларускіх абласных цэнтраў.

З 1992 г. будаўніцтва інтэрната пачалося. Матэрыяльныя і арганізацыйныя праблемы пачатку і сярэдзіны 1990-х – на дапамогу завода разлічваць ужо не выпадала, а Наваполацкі політэхнічны інстытут быў рэарганізаваны ў Полацкі дзяржаўны універсітэт – абумовілі зацягванне ўвода аб'екта ў дзеянне. У 1997 г. рэктарат універсітэта прыняў рашэнне ўнесці змены ў праект. Было вырашана прыбудаваць сталовую не да інтэрната, а да корпуса універсітэта па вуліцы Блахіна, 30 (вучэбна-лабараторны корпус № 3). Прычым, акрамя сталовай на 150 месцаў, меркавалася размясціць у будынку яшчэ і дадатковыя памяшканні канферэнц-залы і танцавальнай залы для арганізацыі студэнцкіх дыскатэк. У інтэрнаце ж быў запланаваны толькі буфет на 40 месцаў. Здача першай чаргі інтэрната па вуліцы Камсамольскай, 18 адбылася ажно ў 1998 годзе. Але ўводзілася толькі жылая частка. Другая чарга была завершана ў 1999 годзе.

Прыкладна ў той жа час вырашылася пытанне прыналежнасці размешчаных побач з новым інтэрнатам вучэбных карпусоў. У маі 1998 г. Пастановай Савета Міністраў Рэспублікі Беларусь «Аб умацаванні матэрыяльна-тэхнічнай базы Полацкага дзяржаўнага універсітэта» былі створаны ўмовы для набыцця для ПДУ будынка універсальнага комплексу тэарэтычных заняткаў вучэбнага камбіната наваполацкага завода «Вымяральнік».

У маі 1998 г. распрацоўка першай стадыі архітэктурнага праекта сталовай на 150 месцаў была скончана. Найбольш важным было рашэнне аб прымыканні праектаванага трохпавярховага будынка сталовай непасрэдна да вестыбюльнай групы існуючага вучэбна-лабараторнага корпуса № 3 з актавай залай. У адпаведнасці з даручэннем рэктарата, праект прадугледжваў выкананне запамінальнага ўваходу ў корпус.

Вокладка праекта сталовай ПДУ

Па задуме архітэктараў Г.М. Байлеваляна і лаўрэата Дзяржаўнай прэміі БССР (1984 г.) М.М. Шляймовіча (з 2004 г. – старшы выкладчык кафедры архітэктуры універсітэта) аб'ёмы сталовай і актавай залы, размешчаныя з двух бакоў ад двухпавярховай уваходнай часткі, павінны былі ўраўнаважыць адзін аднаго і сфармаваць цэльную архітэктурную кампазіцыю. Больш таго, разлік быў на стварэнне цэльнага архітэктурнага аблічча за кошт кантраснага спалучэння вуглаватага, без вокнаў

будынка актавай залы з паўкруглым, лёгкім, абліцаваным паліраваным шклом фасадам сталовай.

У падвальнай частцы будынка была запраектавана лыжная база з неабходнымі гардэробнымі памяшканнямі для чатырох вучэбных груп і лыжасховішчам. На першым паверсе павінна была размясціцца сталовая з вытворчымі памяшканнямі. На другім паверсе планаваліся клубныя памяшканні з танцавальнай залай круглай формы. Трэці паверх прызначаўся для выкарыстання ў навучальных мэтах і для правядзення агульнауніверсітэцкіх мерапрыемстваў. У пяці памяшканнях, яны распалагаліся амфітэатрам, планавалі размясціць канферэнц-залу на 100 месцаў і чатыры паточныя аўдыторыі рознай умяшчальнасці.

У 1999 г. будаўніцтва корпуса сталовай пачалося, але з прычыны спынення фінансавання далейшае будаўніцтва было часова замарожана.

Напачатку 90-х гадоў XX ст. былі праведзены праектныя работы па ўзвядзенні трохпавярховай прыбудовы да галоўнага корпуса з размяшчэннем у ёй спартыўнага комплексу (спартыўная і трэнажорныя залы, дапаможныя памяшканні). У 1995 г. будынак агульнай плошчай 897 кв. м быў здадзены ў строй.

У сувязі з пачаткам навучальнага года 1 верасня 2001 года Полацкі дзяржаўны універсітэт наведаў Прэзідэнт Рэспублікі Беларусь Аляксандр Рыгоравіч Лукашэнка. У ходзе абмеркавання перспектыў развіцця універсітэта Прэзідэнту быў прадэманстраваны спецыяльна падрыхтаваны планшэт з праектам будынка сталовай і рэктарам універсітэта, Э.М. Бабенкам, была выказана просьба аб аказанні дапамогі ў ажыццяўленні яго будаўніцтва. Прэзідэнт прапанаваў прысутным на сустрэчы кіраўнікам асобных галін прамысловасці, гарадскіх прадпрыемстваў, мясцовых выканаўчых камітэтаў зрабіць пасільны ўнёсак у фінансаванне рэалізацыі праекта. Таксама абмяркоўвалася пытанне стварэння Інтэрнэт-цэнтру ў рамках Дзяржаўнай праграмы інфармацыйнай камп'ютэрнай сеткі сістэмы адукацыі і праграмы работ па адзінай камп'ютэрнай сетцы «НІКС». Акрамя таго, былі агавораны пытанні перадачы універсітэту захаваных будынкаў былога езуіцкага калегіума ў горадзе Полацку.

Вынікам сустрэчы стала афармленне пратакола даручэнняў Прэзідэнта РБ па перадачы універсітэту гістарычных будынкаў у горадзе Полацку, будаўніцтву сталовай і стварэнню сучаснага Інтэрнэт-цэнтра. У склад арганізацый, якія бралі долевы ўдзел у фінансаванні будаўніцтва корпуса сталовай, былі ўключаны канцэрны «Белнафтахім» (РУП ПА «Нафтан», прадпрыемства па транспарціроўцы нафты «Дружба») і «Белтрансгаз», Міністэрства адукацыі, Міністэрства архітэктуры і будаўніцтва РБ, Віцебскі аблвыканкам, Наваполацкі гарвыканкам і сам універсітэт. Пратакол таксама ўсталёўваў канкрэтныя тэрміны ўвода аб'ектаў у строй: Інтэрнэт-цэнтра – да 1 верасня, а сталовай – да 1 кастрычніка 2002 г .

Амаль адразу пачаліся будаўнічыя работы. Пры гэтым у падрыхтаваны раней праект былі ўнесены змены: на месцы канферэнц-залы і трох паточных аўдыторый былі запланаваны Інтэрнэт-цэнтр з неабходнымі дапаможнымі памяшканнямі. Стабільнае фінансаванне дазваляла падтрымліваць высокія тэмпы будаўніцтва. Узвядзенне аб'екта пад асабісты кантроль узяў Міністр будаўніцтва і архітэктуры РБ Г.Ф. Курачкін, у недалёкім мінулым сам выпускнік будаўнічага факультэта НПІ. У жніўні 2002 г. на будоўлі працавала звыш 300 чалавек, у тым ліку – будатрад самога універсітэта.

У студзені 2002 г. быў праведзены тэндэр на ажыццяўленне шклення будынка і пастаўку тэхналагічнага абсталявання. Па выніках параўнання пастулілўшых заявак спецыяльнай камісіяй было прынята рашэнне даручыць мінскай фірме «Ветразь» пастаўку вырабаў і выкананне мантажу вітражоў, а замежнаму прадпрыемству «Electrolux» (Швецыя) – пастаўку кухоннай утвары і абсталявання італьянскай фірмы «Zanussi».

Будаўніцтва было завершана да 7 верасня 2002 г., калі быў падпісаны акт прыёмкі прыбудовы. Новы корпус атрымаў афіцыйную назву сацыяльна-інфармацыйнага цэнтру (для студэнтаў – проста «шайба»). 26 верасня ў прысутнасці намесніка прэм'ерміністра РБ У.А. Дражына і шматлікіх гасцей адбылося яго ўрачыстае адкрыццё.

Яшчэ з пачатку 90-х гадоў кіраўніцтва НПІ, улады горада Полацка, дзеячы навукі і культуры Беларусі і Полаччыны сталі ўздымаць пытанне аб перада-

Сацыяльна-інфармацыйны цэнтр і ўваход у вучэбна-лабараторны корпус № 3

чы інстытуту комплексу будынкаў былога Полацкага езуіцкага калегіума, дзе ў той час размяшчаўся ваенны шпіталь. Пасля ўтварэння Полацкага дзяржаўнага універсітэта барацьба за вяртанне старажытнаму беларускаму гораду вышэйшай навучальнай установы, а універсітэту – месца, якому было наканавана стаць калыскай беларускай вышэйшай адукацыі, набывае прынцыповы характар.

18 кастрычніка 1993 г. у Пастанове Савета Міністраў Рэспублікі Беларусь «Аб мерах па далейшаму развіццю горада Полацка і захаванню яго культурна-гістарычнай спадчыны» было дадзена даручэнне Віцебскаму абласному выканаўчаму камітэту сумесна з Беларускай ваеннай акругай разгледзець пытанне аб вызваленні будынкаў Полацкага езуіцкага калегіума для перадачы яго гісторыка-філалагічнаму факультэту Полацкага дзяржаўнага універсітэта.

Рэалізацыя Пастановы сустрэла шматлікія перашкоды. І ўсё ж настойлівасць і энергія тагачаснага рэктара Э.М. Бабенкі дазволілі паспяхова дасягнуць пастаўленай мэты. У верасні 2001 г. Прэзідэнт Рэспублікі Беларусь А.Р. Лукашэнка распарадзіўся перадаць комплекс будынкаў езуіцкага калегіума і кадэцкага корпуса Полацкаму дзяржаўнаму універсітэту. Напрыканцы 2002 г. Пастановай Пастаяннай камісіі Палаты прадстаўнікоў Нацыянальнага сходу Рэспублікі Беларусь па адукацыі, культуры, навуцы і навукова-тэхнічнаму прагрэсу «Аб асноўных накірунках развіцця музейнай справы ў Рэспубліцы Беларусь: дзяржаўная падтрымка, удасканаленне заканадаўчай базы...» было прынята рашэнне: «Міністэрству абароны Рэспублікі Беларусь з улікам просьбы Полацкага гарадскога выканаўчага камітэта перадаць да 1 студзеня 2003 г. займаемую ваенным шпіталем частку будынка былога езуіцкага калегіума ў распараджэнне Міністэрства адукацыі Рэспублікі Беларусь для правядзення ў ім рэстаўрацыйных работ у адпаведнасці з комплекснай доўгатэрміновай праграмай развіцця г. Полацка і Полацкага гісторыка-культурнага музея-запаведніка на 2000 – 2005 гг. з мэтай далейшага размяшчэння ў ім факультэтаў Полацкага дзяржаўнага універсітэта».

Напрыканцы студзеня 2003 г. міністры абароны і адукацыі РБ падпісалі акт перадачы былога езуіцкага калегіума ў горадзе Полацку Міністэрству адукацыі, а канкрэтна, Полацкаму дзяржаўнаму універсітэту. 21 лютага 2003 г. у прысутнасці вялікай колькасці запрошаных гасцей у сценах полацкага Сафійскага сабора ў гонар гэтай падзеі былі праведзены ўрачыстасці – начальнік Полацкага гарнізона А.М. Малалеткін уручыў рэктару універсітэта Э.М. Бабенку сімвалічны ключ. Гэткім чынам выкладчыкі і студэнты ПДУ сталі гаспадарамі адных з самых старых універсітэцкіх муроў на тэрыторыі дзяржаў былога Савецкага Саюза (у Беларусі канкурэнтаў проста няма).

Паколькі атрыманыя будынкі знаходзіліся ў нездавальняючым стане, філіялам інстытута «Віцебскграмадзянпраект» і пры ўдзеле навуковага кіраўніка ахоўнай тэрыторыі «Гістарычны цэнтр горада Полацка» В.В. Глінніка быў падрыхтаваны праект аднаўлення і рэканструкцыі карпусоў езуіцкага калегіума і кадэцкага корпуса. Значны ўнёсак ў яго рэалізацыю зрабілі рэктар Полацкага дзяржаўнага універсітэта, прафесар Дз.М. Лазоўскі і прарэктар па капітальнаму будаўніцтву В.С. Левін.

1 верасня 2005 г. пасля цяжкай і крапатлівай працы па аднаўленні і рэканструкцыі (РСМУ-5 на чале з А.С. Гарнастаем і ўпраўленне «Полацкрэстаўрацыя», дырэктар С.М Бернат) карпусы Г і Д агульнай плошчай, адпаведна, 1 546 і 1 616 кв.м (для зручнасці будынкі езуіцкага комплексу атрымалі літарнае найменне) гасцінна адчынілі свае дзверы студэнтам гісторыка-філалагічнага факультэта. Напрыканцы 2006 г., калі быў здадзены корпус А (агульная плошча 1 554 кв.м), у Полацку размясціўся філіял Навуковай бібліятэкі універсітэта (плошча 630 кв.м).

Карпусы ПДУ ў Полацку

Сёння перад Полацкім дзяржаўным універсітэтам разгортваюцца новыя шырокія перспектывы развіцця матэрыяльнай базы. На цокальным паверсе корпуса Д вядуцца работы па ўвядзенні ў строй да 1 верасня 2008 г. студэнцкай сталовай. У тыя ж тэрміны студэнцкі гарадок у Полацку будзе абнесены эфектнай металічнай агароджай, якая падкрэсліць непаўторнае архітэктурнае аблічча універсітэцкіх будынкаў.

У сакавіку 2007 г. універсітэт атрымаў ад Нацыянальнага Полацкага гісторыка-культурнага музея-запаведніка карпусы Б і В. Неўзабаве пачаліся работы па аднаўленні і рэканструкцыі апошняга з іх. Ужо да канца 2008 года ў гэтым двухпавярховым будынку размесцяцца 2 кафедры і лабараторыі ствараемага факультэта інфармацыйных тэхналогій, вучэбныя аўдыторыі.

Падыходзіць да заканчэння праектаванне рэканструкцыі двухпавярховага корпуса агульнай плошчай 1340 кв.м, дзе размесцяцца спартыўная і дыскатэчная залі, дапаможныя памяшканні. На гэтай жа стадыі знаходзяцца работы па корпусу Б (раней у ім знаходзілася славутая бібліятэка полацкіх езуітаў). Пасля рэканструкцыі (трэст «Полацксельбуд», кіраўнік А.А. Кудзёлка) тут будзе размяшчацца актавая зала і вялікая аўдыторыя. Ужо ў 2010 г. корпус Б і спартыўны комплекс ПДУ павінны прыняць першых полацкіх студэнтаў. Пачынаецца падрыхтоўка да праектавання рэканструкцыі адміністрацыйнага будынка (увод у строй чакаецца ў 2010 – 2011 гг.).

У 2005 г. студэнтам ПДУ была адведзена частка інтэрната (№ 5) аб'яднання «Полацксельбуд», а ў 2007 г. былі ўзяты ў арэнду пакоі інтэрната былога медыцынскага вучылішча. Аднак праблема размяшчэння іншагародніх студэнтаў гісторыка-філалагічнага факультэта працягвае заставацца вельмі вострай. Яе канчатковае вырашэнне кіраўніцтва універсітэта бачыць у рэалізацыі абяцання Старшыні Полацкага гарадскога выканаўчага камітэта В.С. Тачылы перадаць Полацкаму дзяржаўнаму універсітэту комплексу будынкаў бальнічнага гарадка па вуліцы Замкавай (паміж Сафійскім саборам і універсітэцкімі карпусамі).

У Наваполацку ў цяперашні час вядзецца капітальны рамонт і мадэрнізацыя хіміка-тэхналагічнага корпуса (замена інжынерных сістэм, аддзелка і г.д.). Ужо ў гэтым годзе пачнуць рамантаваць вучэбна-лабараторны корпус № 3: у гэтым годзе будуць усталяваныя сучасныя энергазберагальныя вокны, у наступным – праведзена ўцяпленне сцен. Блізіцца да заканчэння распрацоўка праекта па пашырэнні і рэканструкцыі сталовай Галоўнага корпуса. У бліжэйшыя гады плануецца надбудаваць па паверху над бібліятэкай і адміністрацыйна-вучэбным корпусам-устаўкай.

Рэалізацыя гэтых амбітных планаў і новых маштабных ідэй абяцаюць у будучым надзейна замацаваць за Полацкім дзяржаўным універсітэтам заслужаную славу аднаго з вядучых цэнтраў адукацыі і навукі нашай краіны.

ИСТОРИЯ СТАНОВЛЕНИЯ И РАЗВИТИЯ ОСНОВНЫХ НАПРАВЛЕНИЙ НАУЧНО-ИССЛЕДОВАТЕЛЬСКОЙ РАБОТЫ В ПОЛОЦКОМ ГОСУДАРСТВЕННОМ УНИВЕРСИТЕТЕ (1971 – 2008 гг.)

Организация научно-исследовательской деятельности в вузе началась, когда приказом министра высшего и среднего специального образования БССР № 538 от 27 декабря 1971 г. открылся филиал НИСа Белорусского технологического института им. С.М. Кирова с административно-управленческим персоналом в составе бухгалтера, ст. инженера, инженера. 1 февраля 1974 г. приказом министра высшего и среднего специального образования БССР № 20 от 14.01.74 был образован научно-исследовательский сектор как самостоятельное подразделение НПИ. Задачей НИСа была организация научной деятельности института.

В 1974 г. первым проректором по научной работе стал к.т.н., лауреат Государственной премии СССР П.И. Швед, начальником НИСа – С.А. Самойлова. Впоследствии научный департамент возглавляли проректоры: к.т.н. В.А. Кажарский; к.т.н. В.К. Липский; член-корреспондент НАН Б, д.т.н., профессор Ф.И. Пантелеенко, а работой НИСа руководили И.Н. Троицкий, к.х.н. Б.С. Кудрявцев. В настоящее время проректором по научной работе является д.т.н., проф. М.Л. Хейфец, а начальником НИСа – А.В. Кулеш.

ПРОРЕКТОРЫ ПО НИР

П. И. Швед – первый проректор по НИР 1974-1976

В. А. Кажарский 1976-1988

В. К. Липский 1988-1998

Ф. И. Пантелеенко 1998-2006

М. Л. Хейфец с 2006 г.

НАЧАЛЬНИКИ НИСа

С. А. Самойлова
1974-1977

И. Н. Троицкий
1977-1979, 1982-1989

Б. С. Кудрявцев
1980-1982

А. В. Кулеш
с 1989

Сотрудники НИСа (1975 г.). Справа налево:
в первом ряду – С. А. Самойлова (нач. НИСа), П. И. Швед (проректор по научной работе), А. А. Комнычев (инж. по внедрению), Н. А.Козлова (секретарь),
во втором ряду – В. В. Швед (зав. лаб. множительных аппаратов), В. В. Скляр (лаб. множительных аппаратов), С. А. Шестопалова (инж. по НТИ), Л. И. Агеева (лаб. множительных аппаратов), О. В. Жадько (инж. по студенческой науке), В. К. Долганова (экономист), Т. И. Дегтева (инж. по повыш. квалификации), С. И. Щабол (машинистка)

Образованию НИСа как структурного подразделения предшествовала реальная деятельность первых ученых и сотрудников вуза. В 1970 г. были определены основные направления научных исследований института, сформирован первый план НИОКР, в который вошли 15 НИР, в том числе 5 хозяйственных договоров с промышленными предприятиями Новополоцка: нефтеперерабатывающим заводом, Полоцким химическим комбинатом, трестом «Нефтестрой», Полоцкой ТЭЦ, нефтепроводом «Дружба» с объемом финансирования 25500 руб. Ученые института решали проблемы предприятий по следующим направлениям:

– повышение стойкости и долговечности деталей центробежных и поршневых насосов;

– разработка методов повышения долговечности работы насосов нефтеперекачивающих станций;

– применение продуктов нефтепереработки и нефтехимии Полоцкого промышленного узла в строительстве;

– получение новых материалов на базе тяжелых фракций продуктов пиролиза;

– исследование возможности автоматической обработки информации самопишущих измерительных приборов.

Первыми научными руководителями НИР были к.т.н. Ю.П. Ощепков, к.х.н. В.М. Беднов, к.т.н. В.А. Кажарский. К 1974 г. – году образования НИСа – объем научных исследований уже составлял более 250 тыс. рублей.

Несмотря на трудности периода становления объемы научных исследований как фундаментального характера, так и по заказам предприятий и организаций в последующие годы непрерывно растут. Расширяется география сотрудничества с вузами и организациями Советского Союза. Институт работал по заказам Нурекской ГЭС (рук. работ д.т.н. проф. Б.Т. Надыкто, к.т.н. Л.Н. Фомица). Коллектив исследователей кафедры технологии конструкционных материалов под руководством к.т.н. Ю.П. Ощепкова и Ф.И. Пантелеенко внедрял свои разработки на предприятиях Брянска, Фрунзе, Архангельска, Волгограда, Омска и др. Разработки к.т.н. Ю.П. Седлухо и С.П. Седлуха нашли применение в Казахстане (Целиноград, Павлодар), России (Омск, Брянск), Литве (Мажейкяй). Морская железобетонная платформа, разработанная под руководством к.т.н. Ю.П. Мартышенко, эксплуатируется во Вьетнаме.

В НПИ приезжают работать ученые из других вузов СССР, которые вливаются в научную деятельность, формируя новые направления исследований:

– экологический мониторинг санитарно-защитных зон предприятий – рук. А.А. Болботунов (1970);

– оптимизация процессов фильтрования в химической промышленности – рук. к.т.н. А.А. Гриченко (1973);

– электроферромагнитная обработка деталей машин – рук. к.т.н. Б.П. Чемисов (1973);

– разработка современных пластификаторов для бетонных смесей – рук. к.т.н. Л.Ф. Калмыков (1974);

– контейнерный трубопроводный гидротранспорт – рук. к.т.н. В.К. Липский (1974);

– теоретическое обоснование общих подходов к введению единой геодезической проекции – рук. к.т.н. В.П. Подшивалов (1975), к.т.н. И.Г. Картавенков (1976);

– очистка природных и сточных вод – рук. к.т.н. Ю.П. Седлухо, С.П. Седлуха (1977);

– гидравлические ударные механизмы – рук. к.т.н. В.В. Колено (1978);

– механическая обработка и контроль сложных поверхностей – рук. к.т.н. В.А. Данилов (1978);

– армирование железобетонных конструкций новыми видами арматуры – рук. д.т.н. А.И. Семенов (1978);

– компьютеризация процессов нефтехимического производства – рук. д.т.н. Г.Н. Абаев (1988);

– совершенствование технологических процессов в нефтепереработке – рук. к.т.н. В.В. Сасковец (1988), к.т.н. С.М. Ткачев (1990);

– технологические плазменные источники электронов – рук. д.т.н. В.А. Груздев (1992).

Фундаментальные и поисковые исследования долгие годы проводились в основном за счет нагрузки второй половины рабочего дня профессорско-преподавательского состава. В 1990 г. впервые открывается бюджетное финансирование за счет Министерства народного образования БССР. В дальнейшем система таких грантов развивается. Научные коллективы кафедр устанавливают связи со своими коллегами из многих научных организаций Академии наук Белорусской ССР. В 1999 г. заключается договор между ПГУ и НАН Б и ряд договоров с отдельными институтами: Институтом механики и надежности машин, Институтом прикладной физики, Институтом экономики, Институтом искусствоведения, этногра-

фии и фольклора, Концерном порошковой металлургии и др. Сегодня практически каждая кафедра выполняет работы по заданиям Государственных программ фундаментальных исследований, курируемых НАН Б.

Параллельно с развитием фундаментальных исследований и НИР по заказам промышленности идет формирование и развитие научных школ. У истоков их образования стояли ученые к.т.н. Ю.П. Ощепков, д.т.н. С.И. Луговский, д.т.н. А.М. Левин, д.т.н. А.И. Семенов, д.т.н. Э.М. Бабенко.

В настоящее время в университете сформированы и действуют четыре зарегистрированные Центром мониторинга НАН Беларуси научные школы по следующим направлениям:

– битумы, пеки и битумосодержащие материалы (год создания – 1970, основоположник школы – д.т.н. проф. Э.М. Бабенко);

– прочность и надежность железобетонных и каменных конструкций (основоположник школы – д.т.н. профессор А.И. Семенов, с 1992 – д.т.н. проф. Д.Н. Лазовский);

– упрочняющие и восстанавливающие технологии в машиностроении (год создания – 1985, основоположник школы – член-корреспондент НАН Б, д.т.н, профессор Ф.И. Пантелеенко);

– математическое обеспечение компьютерных технологий, обработка геодезических данных (год создания – 1998, основоположник школы – д.т.н. проф. В.П. Подшивалов).

В развитие деятельности научных школ по эффективной подготовке научных кадров в университете в 1989 г. открылась аспирантура по 3 специальностям и в 1997 г. – магистратура по 7 специальностям.

В 1996 г. приказом ВАК РБ № 65 от 7.05.96 при Полоцком государственном университете утвержден первый Совет по защите кандидатских диссертаций под председательством д.т.н. проф. Э.М. Бабенко по 3 специальностям: 05.17.07 «Химия и технология топлив и специальных продуктов»; 05.17.08 «Процессы и машины химических технологий»; 05.23.03 «Теплоснабжение, вентиляция, кондиционирование воздуха, газоснабжение и освещение».

В 2000 г. приказом ВАК РБ № 156 от 18.12.2000 утвержден Совет по защите кандидатских диссертаций под председательством д.т.н. проф. В.П. Подшивалова по специальности 25.00.32 – Геодезия (по техническим наукам).

В 2001 г. приказом ВАК РБ № 9 от 03.01.2001 утвержден Совет по защите кандидатских диссертаций под председательством д.т.н. проф. Ф.И. Пантелеенко по специальностям: 05.02.01 «Материаловедение (машиностроение) (по техническим наукам)» и 01.04.13 «Электрофизика, электрофизические установки (по техническим наукам)».

Распад СССР в начале 90-х негативно сказался на научной деятельности: прервались многолетние связи с традиционными партнерами, усложнились взаиморасчеты между исполнителями и заказчиками НИОКР, растут инфляционные процессы. Возникла угроза потери заказов, снижения объемов финансирования. Однако этого не произошло. Мобильность, многопрофильность тематики научных коллективов кафедр политехнического вуза позволили сосредоточиться на потребностях промышленности Республики Беларусь.

Так, существенное сокращение строительства новых объектов в республике потребовало увеличения объемов капитального ремонта, реконструкции предприятий. Возникла потребность в обследовании строительных конструкций зданий и сооружений, проектировании для строительства, реконструкции и капитального ремонта, диагностике объектов с повышенной опасностью, совершенствовании технологических процессов. Эти направления начинают интенсивно развиваться в университете. В обследование зданий и сооружений включаются коллективы кафедр строительного факультета. У истоков этих работ стояли к.т.н. Р.А. Хартанович, к.т.н. В.Д. Гринев, д.т.н. Д.Н. Лазовский. Проектированием начинают активно заниматься д.т.н. Д.Н. Лазовский, к.т.н. В.В. Бозылев.

С течением времени изменялась ситуация в капитальном строительстве Республики Беларусь, связанная с переносом центра тяжести с нового строительства

на реконструкцию. Возникла необходимость более тесного взаимодействия между наукой и практикой, сокращения сроков внедрения новейших разработок, выполняемых на кафедрах инженерно-строительного факультета и на других факультетах университета, повышения уровня подготовки студентов с применением современной компьютерной техники и современного оборудования. Для этих целей и

Коллектив Научно-исследовательского проектно-конструкторского отдела (май 1999 г.). Слева направо: в первом ряду – А. И. Сенькова, А. Е. Генина, С. Г. Казакова, Д. Ф. Алибекова, А. Е. Адашкевич, Л. Н. Глухова; во втором ряду – Е. Н. Мацкевич, Н. П. Яромская, А. В. Атращенок, М. В. Чванова, С. Н. Федкевич, С. В. Коваленко; в третьем ряду – Н. В. Масеенок, А. П. Бусел, Э. Чапаранганда, Д. Н. Лазовский, И. И. Сафроненко, А. П. Жукьян, А. В. Быковский

Сотрудники ПИРСа (2002 г.). Слева направо: в первом ряду – А. В. Соколова, Т. А. Боровцова, Т. Ф. Краснова, А. Ю. Безлепкин, С. В. Гришина, А. В. Атращенок, Н. В. Агуреева, С. Н. Федкевич; во втором ряду – Н. П. Яромская, М. В. Чванова, Л. Н. Глухова, С. Г. Казакова, С. В. Коваленко, Л. П. Плешкова, Е. А. Кудрина, Ю. Г. Парфенова; в третьем ряду – А. П. Бусел, И. И. Сафроненко, Д. Н. Лазовский, А. С. Соколовский, Н. В. Масеенок, А. П. Жукьян, В. В. Стинковой

был создан научно-исследовательский проектно-конструкторский отдел (НИПКО) (первоначально на кафедре «Железобетонные и каменные конструкции»).

В 1998 г. НИПКО преобразован в Проектный институт реконструкции и строительства (ПИРС), научным руководителем которого назначен к.т.н., доц. Д. Н. Лазовский, директором – к.т.н. А. П. Жукьян, начальником отдела изысканий – В. В. Стинковой, главными инженерами проектов – И.И. Сафроненко, А.И. Сенькова, к.т.н. А.М. Иваненко.

Сейчас в состав ПИРСа входят более 40 сотрудников, из них – 1 доктор технических наук, 2 кандидата технических наук, 1 научный сотрудник, 5 магистров технических наук, 1 аспирант. Институт выполняет лицензируемые работы по проектированию зданий и сооружений I и II уровней ответственности и по проведению инженерных изысканий для этих целей, включающие обследование технического состояния зданий и сооружений и инженерно-геологические изыскания.

Проектный институт вырос из небольшой группы сотрудников кафедры железобетонных и каменных конструкций под руководством Д.Н. Лазовского, которые на протяжении многих лет занимались работами, связанными с обследованием и оценкой технического состояния зданий и сооружений промышленного и гражданского назначения, разработкой новых методов усиления строительных конструкций. Огромный вклад в становление и развитие ПИРСа внесли И.И. Сафроненко, М.В. Чванова, С.Н. Федкевич, А.И. Сенькова, Ю.Г. Парфенова, которые передали свой опыт молодым сотрудникам.

Сотрудники ПИРСа выполняют работы по хоздоговорным темам, связанные с обследованием зданий и сооружений, разработкой проектно-сметной документации для ремонта, реконструкции и нового строительства объектов промышленно-гражданского назначения. В последние 5 лет ПИРС лидирует по объемам выполняемых работ.

Благодаря современной научно-технической базе и высокой квалификации сотрудников выполнены работы республиканского масштаба – расчет несущих конструкций и научное сопровождение проектирования здания Национальной библиотеки Республики Беларусь, общественно-торгового центра «Столица» с паркингом на площади Независимости в Минске, велодрома культурно-спортивного комплекса «Минск-Арена», летнего амфитеатра в Витебске, ледового дворца в Бобруйске и т.д.

Кроме того, сотрудники участвуют и в учебном процессе – проводят занятия, являются руководителями и консультантами студентов при выполнении дипломных проектов и курсовых работ. Дипломные проекты, выполненные под руководством сотрудников ПИРСа с применением современной компьютерной техники и расчетных программных комплексов, принимали участие в республиканском конкурсе дипломных проектов. В 2007 г. сотрудники ПИРСа стали лауреатами премии Витебского областного исполнительного комитета талантливым молодым ученым и специалистам.

География и специфика работ по обследованию зданий и сооружений и разработке проектно-сметной документации широка и разнообразна. Основными и постоянными заказчиками являются крупные промышленные предприятия (ОАО «Нафтан», ОАО «Полоцк-Стекловолокно», Витебский комбинат хлебопродуктов и др.) и организации (ГПО ЖКХ Новополоцка и Полоцка, Новополоцкое городское территориальное медицинское объединение, отделы образования Новополоцка, Орши, Витебска, ОАО «Белбизнесбанк», ОАО «Белпромстройбанк», ООО «Энергокомплект», РПТУП «Витебский рыбокомплекс», УП «Витебскоблгаз», ОАО «Жилстрой» и др.).

В настоящее время ПИРС интенсивно развивается: совершенствуется и расширяется материально-техническая база, разрабатывается собственное программное обеспечение и приобретается новое.

Впервые в университете на кафедре железобетонных и каменных конструкций под руководством к.т.н. Ю.В. Попкова был создан Исследовательско-испытательный центр строительных конструкций и материалов.

Для диагностики объектов, подконтрольных Проматомнадзору, в университете создаются две лаборатории: контрольно-испытательная лаборатория кафедры

технологии конструкционных материалов под руководством д.т.н. Ф.И. Пантелеенко и лаборатория неразрушающего контроля и технической диагностики кафедры механики под руководством к.т.н. Л.С. Турищева.

Для проведения работ по обеспечению экологической безопасности газо- и нефтепроводов кафедрой трубопроводного транспорта под руководством к.т.н. В.К. Липского создан Инженерно-исследовательский центр.

Значительную помощь в метрологическом обеспечении используемого в лабораториях научного оборудования и приборов оказывает Ю.В. Волгинов, инженер-метролог НИСа, который долгое время работает в университете.

На современном этапе научная деятельность осуществляется по следующим научным направлениям:

– Фундаментальные исследования в области математики, физики, химии, педагогики и психологии, истории, философии, культурологии, лингвистики.

– Научно-технические разработки, технологии, оборудование, материалы, ноу-хау в следующих областях: охрана окружающей природной среды и ресурсосбережение, переработка нефти и газа, транспорт и хранение нефти и газа, упрочняющие технологии в машиностроении, способы и оборудование для обработки металлов, строительная химия, конструкции зданий и сооружений, геодезия и землеустройство, экономика промышленности и менеджмент, информационные технологии.

Значительный объем НИОКР и услуг выполняется по лицензируемым в республике видам деятельности:

– выполнение проектных работ в строительстве;

– обследование строительных конструкций зданий и сооружений;

– инженерно-геологические изыскания;

– топографо-геодезические работы;

– диагностирование объектов повышенной опасности, в т.ч. паровых и водогрейных котлов, трубопроводов пара и горячей воды; сосудов, работающих под давлением; грузоподъемных кранов;

– испытания бетонных и железобетонных конструкций и изделий.

В 2003 г. при ПГУ было создано первое в республике региональное отделение Республиканского центра трансфера технологий (РО РЦТТ). Руководит отделением д.т.н., проректор по инновационной деятельности Н.Н. Попок. Цель создания регионального отделения – продвижение инновационных разработок университета и других организаций Витебской области на отечественные и зарубежные рынки. В РО РЦТТ сформирована база данных технологических запросов и инновационных предложений организаций и предприятий, по ряду разработок реализованы инновационные проекты. Накопленный опыт кафедр по выполнению заказов предприятий и организаций позволил университету выступить инициатором формирования Региональной научно-технической программы «Инновационное развитие Витебской области» и стать головной организацией по выполнению ее заданий в следующих направлениях: нефтехимия и нефтепереработка, машиностроение, строительство и жилищно-коммунальное хозяйство. В результате деятельности РО РЦТТ на ряде предприятий и в ПГУ освоено производство наукоемкой продукции, отмеченной медалями и дипломами на международных научно-технических выставках в Москве, Санкт-Петербурге, Минске и др.

Проводя подготовку инженерных кадров для предприятий и организаций региона, университет установил тесные партнерские отношения в сфере научно-исследовательской деятельности:

– с институтами Национальной академии наук Беларуси – Объединенным институтом проблем информатики, Объединенным институтом физики твердого тела и полупроводников, Объединенным институтом машиностроения, Институтом общей и неорганической химии, Физико-техническим институтом, Институтом геохимии и геофизики, Институтом экспериментальной ботаники им. В.Д. Купревича, Институтом экономики, Институтом государства и права;

– с ведущими вузами – Белорусским государственным университетом, Белорусским национальным техническим университетом, Белорусским государственным университетом информатики и радиоэлектроники и др.;

– с отраслевыми концернами и институтами – «Белнефтехим» и «Белтрансгаз», БелНИЦ «Экология», БелНИИ строительства, БелГИСС и др.;

– с промышленными предприятиями министерств промышленности, архитектуры и строительства, жилищно-коммунального хозяйства, в частности, с предприятиями Полоцкого региона: ОАО «Нафтан», ОАО «Полимир», ОАО «Полоцк-Стекловолокно» и др.

Объемы выполняемых НИОКР неуклонно растут, особенно в последние годы, что связано с востребованностью работ по обследованию зданий, сооружений и конструкций, проектными работами для строительства, диагностикой металлоизделий, инженерно-геодезическими исследованиями и др.

Ежегодно выполняется более 800 НИОКР с годовым объемом более 5 млрд. рублей. Большую работу по планированию и сопровождению НИОКР проводит планово-экономический отдел НИСа под руководством Н.А. Разваляевой: ведущий инженер В.Ф. Кулеш, инженер 1-й категории С.А. Горунова, ст. инспектор отдела кадров И.Е. Есипова. Контроль за своевременным выполнением работ и их финансированием осуществляют сотрудники бухгалтерии НИСа: зам. главного бухгалтера Т.С. Комарова, бухгалтер 1-й категории Н.И. Бочкарева, бухгалтер 2-й категории Т.Н. Юшкевич, бухгалтер Т.П. Есипенок.

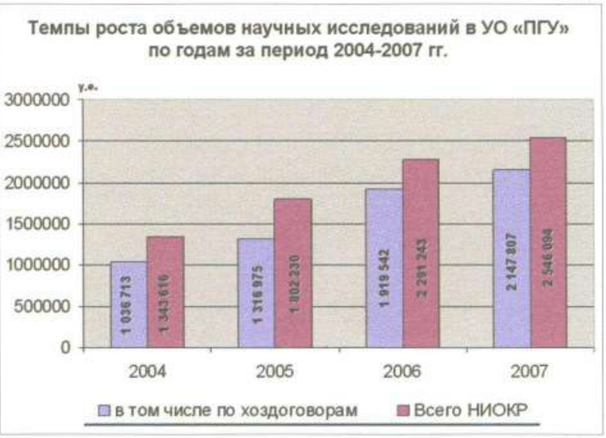

В настоящее время ученые университета принимают активное участие в решении важнейших государственных задач. На геодезическом факультете под руководством д.т.н. профессора В.П. Подшивалова ведутся работы по инженерно-геодезическому сопровождению при сооружении и мониторинге уникальных строительных объектов: спайдерное остекление фондохранилища Национальной библиотеки в Минске, арочное покрытие объекта «Славянский базар» в Витебске, вантовое покрытие уникального спортивно-культурного комплекса «Минск-Арена». На технологическом факультете под руководством к.т.н. доцента В.К. Липского разработан комплекс организационных мероприятий и технических средств, использующихся при ликвидации последствий аварий на нефтепроводах. На машиностроительном факультете создана широкая гамма универсальных блочно-модульных металлорежущих инструментов (руководитель д.т.н. Н.Н. Попок). На радиотехническом факультете под руководством д.т.н. профессора В.А. Груздева разработана электронно-лучевая пушка с плазменным эмиттером для сварки ответственных изделий на РУП «Минский тракторный завод». На историко-филологическом факультете интересные артефакты получены при раскопках в Полоцке к.и.н. доцентом Д.В. Дуком. Достижения в области сравнительного литературоведения с учетом регионального и национального контекстов развивают д.филол.н., профессор А.А. Гугнин и его ученики.

В 1975 г. в НПИ был создан редакционно-издательский отдел, задачей которого являлось издание внутривузовских печатных материалов. Значительным событием для института в области научно-технической информации стало издание в 1982 г. первого выпуска республиканского межведомственного сборника «Охрана окружающей среды», подготовленного к печати в Новополоцком политехническом институте. Благодаря актуальности проблемы, различные аспекты которой освещались в статьях сборника, он приобрел популярность далеко за рубежами БССР.

С развитием университета расширялись функции редакционно-издательского отдела: в его составе создана научная редакция. В феврале 1999 г. организовано периодическое издание «Вести Полоцкого государственного университета» (3 серии), выходящее 3 раза в год. Главную редакционную коллегию представляли д.т.н. профессор Э.М. Бабенко, д.т.н. профессор Ф.И. Пантеленко, д.т.н. профессор

М.Л. Хейфец. С 2002 г. научно-теоретический журнал «Вестник Полоцкого государственного университета» включается в перечень утвержденных ВАКом Республики Беларусь изданий. С 2004 г. журнал выходит ежемесячно. Редакционную коллегию журнала возглавляют гл. редактор, д.т.н., профессор Д.Н. Лазовский и зам. гл. редактора, д.т.н., профессор М.Л. Хейфец. Председатели редакционного совета: серия А – д.филол.н., профессор А.А. Гугнин, серия В – д.т.н., профессор В.П. Иванов, серия С – д.т.н., профессор В.А. Груздев, серия D – д.экон.н., профессор Н.И. Богдан, серия Е – д.пед.н., профессор А.П. Сманцер, серия F – д.т.н., профессор В.П. Подшивалов, заведующая редакцией Р.Н. Авласенок. Среди членов редакционных коллегий журнала – ученые с мировым именем: академики, члены-корреспонденты НАН Беларуси, доктора и кандидаты наук.

В журнале представлен широкий спектр публикаций не только из Беларуси, но и из ближнего и дальнего зарубежья. В число авторов входят известные ученые, высококвалифицированные специалисты, аспиранты. Научные публикации показывают современные достижения в различных областях науки и техники и раскрывают перспективы их развития.

В 1982 г. в НПИ была проведена первая всесоюзная научная конференция «Струйные течения жидкости и газов» под рук. д.т.н. В.И. Коробко. В настоящее время ежегодно на базе ПГУ проводятся международные конференции с участием представителей высших учебных заведений и других организаций России, Украины, Латвии, Литвы, Швеции, Финляндии, Польши, Германии, Венгрии. Стало традиционным проведение Международного экологического симпозиума, международных научно-технических конференций по проблемам проектирования и производства радиоэлектронных средств, надежности и безопасности магистрального трубопроводного транспорта, в области упрочнения и восстановления деталей машин, в области геодезии и кадастров. Международные литературоведческие конференции «Белорусская, русская и мировая литература: история, современность, взаимосвязи», проводимые кафедрой мировой литературы и культурологии, нашли широкое признание среди вузов России, Украины. В международных научных конференциях по гендерной проблематике, проводимых кафедрой английского языка, участвуют ученые Беларуси, России, Украины, Польши, Китая. Проведение научных мероприятий в университете осуществляется при непосредственном участии инженера НИСа 1-й категории Т.Б. Троицкой.

Изобретательское творчество получило свое развитие с начала образования института. В 1970 г. получено первое авторское свидетельство на изобретение «Способ обработки электросварных труб», автором которого был к.т.н. Ю.П. Ощепков. Изобретательская и патентно-лицензионная работа была возложена на патентную службу. В 1975 – 1985 гг. ее представляли инженеры-патентоведы Т.В. Гончарова, С.А. Шестопалова и Г.В. Гладких, которые получили высшее патентное образование в Москве. Для организации каждодневной изобретательской и патентно-лицензионной работы в институте в 1976 г. было создано Бюро общественных патентоведов, а в 1986 г. создан патентный отдел под руководством Т.В. Гончаровой. Для развития творческой инициативы сотрудников ежегодно в НПИ проводились смотры на лучшую постановку изобретательской, рационализаторской и

патентно-лицензионной работы, по результатам которых определялись победители – лучший факультет, лучшая кафедра.

Значительный вклад в изобретательство вносили сотрудники машиностроительного факультета, кафедры металлорежущих станков и инструментов. За время работы в университете заведующий кафедрой металлорежущих станков и инструментов д.т.н., профессор В.А. Данилов получил свыше 140 авторских свидетельств и патентов, к.т.н., профессор этой же кафедры А.И. Голембиевский – более 95. В настоящее время высокую активность в изобретательском творчестве проявляют аспиранты, магистранты, студенты, при их участии ежегодно подается более 70 % заявок на изобретения, полезные модели от общего числа поданных университетом. Неоднократно молодые изобретатели становились лауреатами городских, областных и республиканского конкурсов молодых новаторов (В.Г. Дашкевич, А.Н. Лукашок, А.Л. Адамович, А.М. Иваненко, Н.Л. Грецкий, Ю.Ю. Масальский и др.).

Патентоведы Т. В. Гончарова и С. А. Шестопалова анализируют результаты очередного смотра

НПИ неоднократно занимал призовые места в ежегодных смотрах по изобретательству, проводимых Министерством образования БССР.

В середине 80-х годов в НПИ активизировалась работа по выявлению среди разработок института объектов, перспективных для патентования и коммерческой реализации за рубежом. Были получены патенты НРБ, ГДР, ЧССР на изобретения в области трубопроводного гидротранспорта (рук. к.т.н. доцент В.К. Липский), патенты США, Канады, Великобритании, ФРГ, Италии, Финляндии, Норвегии, Франции, Швеции на изобретение «Морская железобетонная платформа» (рук. к.т.н. доцент Ю.П. Мартышенко), патенты Франции, Швеции, ФРГ, Бельгии на ряд изобретений по упаковыванию тугоплавких битумов в полиэтиленовую пленку (рук. к.т.н. доцент В.К. Липский). В 1991 г. заключен первый лицензионный договор с НПЗ «Тжебиня» (Польша) на использование технологии и оборудования для упаковывания битумов на сумму 20 000 дол. США (рук. к.т.н. доцент В.К. Липский).

В настоящее время университет поддерживает в силе более 60 патентов в Беларуси и за рубежом. В 12 странах мира – Австрии, Бельгии, Великобритании, Германии, Италии, Китае, Канаде, Нидерландах, России, США, Франции, Японии – совместно с французской фирмой патентуется изобретение, реализованное в приборе для микродистилляции нефтепродуктов (рук. д.т.н., профессор Г.Н. Абаев). От продажи данных приборов в странах Европы, США, Азии, Африки и Южной Америки университет ежегодно получает валютные средства.

Сотрудники патентного отдела (2006 г.)
Справа налево:
С. А. Шестопалова (вед. инж.),
Т. В. Гончарова (зав. отделом),
Т. Б. Троицкая (инж. I кат. по НТИ),
О. Л. Филиппова (инж. I кат. по рекламе)

Выставочная деятельность является неотъемлемой частью в презентации созданной научно-технической продукции университета и продвижении ее на различные рынки. Впервые

в 1978 г. НПИ принял участие в работе ВДНХ СССР. Бронзовую медаль получил экспонат «Эффективный ингибитор коррозии при производстве метилакрилата» (рук. д.х.н. профессор Б.Т. Надыкто). В период с 1980 по 1985 гг. 7 экспонатов института демонстрировались на ВДНХ СССР и завоевали 1 серебряную и 5 бронзовых медалей. За участие в ВДНХ БССР 13 разработок института награждены дипломами.

Участники экспозиции ПГУ на Белорусском промышленном форуме (2007 г.)

А. П. Кастрюк (к.т.н., первый проректор) представляет Полоцкий государственный университет на 17-й Вьетнамской международной торговой ярмарке «VIETNAM -EXPO-2007»

Награды выставок, полученные ПГУ

В последние годы в Полоцком государственном университете выставочная деятельность активизировалась. Ежегодно университет принимает участие более чем в 20 выставках различного уровня, в т.ч. международных – в России, Германии, Вьетнаме, Китае, Казахстане, Польше, Азербайджане и др. По результатам выставок университет регулярно награждается медалями, дипломами, отмечается благодарностями.

Научно-исследовательская работа студентов, которая начиналась на кафедрах в рамках студенческих научных кружков (СНК) и научных обществ (СНО), является неотъемлемой частью научной деятельности университета. Среди ученых университета первыми научными руководителями были к.т.н. Ю.П. Ощепков, к.т.н. Н.В. Ощепкова, д.т.н. С.И. Луговский, д.т.н. А.М. Левин, к.т.н. В.Д. Гринев, к.т.н. Г.К. Дымчук, к.т.н. А.Г. Назин, к.филол.н. М.Д. Путрова, к.т.н. Л.А. Гурьева, д.т.н. А.И. Семенов.

Научно-исследовательская работа студентов началась весной 1970 г. в Новополоцком филиале БТИ имени С.М. Кирова после организации кафедры физико-математических и кафедры технических дисциплин. Были созданы научно-исследовательские кружки физики и химии, в которых научными исследованиями занимались 47 студентов (23 – по общественным и естественным, 24 – по техническим наукам). В 1971 г. создано Студенческое научное общество (СНО). Четыре лучшие научные работы студентов были представлены на республиканский конкурс, три из них получили первую категорию, одна работа – вторую.

В 1970 г. было создано научное студенческое конструкторское бюро (СКБ) под руководством В.А. Шик, в котором работало 39 студентов.

В 1977 г. количество студентов в СКБ уже составляло 104. Они выполняли хоздоговора с предприятиями на сумму 11,5 тыс. рублей.

Студенты университета активно участвуют в разнообразных конференциях, олимпиадах и конкурсах как внутри университета, так и на республиканском и международном уровне.

С 1971 г. в университете стало традицией проводить ежегодные научные студенческие конференции, в работе которых принимают участие большинство студентов университета дневной формы обучения.

Лучшие научные работы студентов публикуются в сборнике научных работ «Труды молодых специалистов Полоцкого государственного университета», в журнале «Вестник ПГУ» и других научных изданиях, а также участвуют в Республиканском конкурсе на лучшую научную студенческую работу года.

Наиболее активные руководители НИРС: декан инженерно-строительного факультета к.т.н. А.А. Бакатович, декан финансово-экономического факультета к.э.н. Н.Л. Белорусова, к.т.н. профессор кафедры железобетонных и каменных конструкций В.Д. Гринев, зав. кафедрой архитектуры канд. арх. Г.И. Захаркина, декан машиностроительного факультета к.т.н. А.А. Лысов, проректор по научной работе д.т.н. М.Л. Хейфец, зав. кафедрой технологии машиностроения д.т.н. Н.Н. Попок, зав. кафедрой мировой литературы и культурологии д.филол.н. А.А. Гугнин и другие. Многие годы обеспечивает организацию НИРС и достижение высоких показателей инженер НИСа Г.И. Липко.

Открытие научно-теоретической студенческой конференции, посвященной 60-летию Великой Октябрьской социалистической революции (1977 г.)

За электронным микроскопом – студенты технологического факультета (1985 г.)

На конференции студенческого научного общества (1982 г.)

Авторы научных работ – лауреаты и удостоенные 1 категории по итогам республиканских конкурсов распоряжением Президента Республики Беларусь награждаются свидетельствами специального Фонда по социальной поддержке одаренных учащихся и студентов и денежными премиями.

С каждым годом число лауреатов, победителей Республиканского конкурса на лучшую научную работу года увеличивается. В 2007 г. ими стали В.Е. Овсейчик,

Е.А. Молоток, Р.С. Хмельницкий, Л.Г. Каюкало, А.А. Карпухина, Е.В. Грищенков, М.Ф. Михальченко, О.В. Можейко.

Последние 8 лет по результатам научно-исследовательской работы студентов университет входит в число лидеров среди ведущих вузов республики.

Студенты – лауреаты республиканского конкурса на лучшую студенческую работу (2005 г.). Справа налево: Н.Л. Грецкий, О.Г. Данишевская, А.М. Хаткевич, Д.Н. Лазовский (ректор), В.И. Атрахимович, Л.П. Матинина, Г.И. Липко (инженер НИСа), В.Л. Еловик

В разные годы в подразделениях НИСа плодотворно работали экономисты В.К. Долганова, Т.А. Неотаки; зам. главного бухгалтера В.И. Федорец, Н.К. Рощина возглавляла отдел научно-технической информации, в его состав входили И.В. Евтова, Н.В. Коршун, С.Р. Мяделец; В.Б. Ющенко заведовал отделом стандартизации и метрологического обеспечения.

Сегодня НИС – это научное учреждение университета, которое органично объединяет в себе научные коллективы кафедр, исследовательские лаборатории, Проектный институт реконструкции и строительства, Контрольно-испытательную лабораторию кафедры технологии конструкционных материалов, Исследовательско-испытательный центр строительных конструкций и материалов кафедры железобетонных и каменных конструкций, Инженерно-исследовательский центр кафедры трубопроводного транспорта и гидравлики, научную редакцию журнала «Вестник ПГУ», региональное отделение Республиканского центра трансфера технологий; службу метрологии и стандартизации; планово-производственный, патентный отдел, бухгалтерию, отдел кадров, службы организации и обеспечения НИР.

Сотрудники НИСа (2004 г.). Справа налево: Н.А. Разваляева (зав.планово-производственным отделом), Т.В. Гончарова (зав.патентным отделом), И.Е. Есипова (ст.инспектор ОК), С.А. Горунова (инж. I категории), А.В. Кулеш (нач. НИСа), О.Л. Филиппова (инж. I категории по рекламе), Ф.И. Пантелеенко (проректор по НИР), Т.Б. Троицкая (инж. I категории по НТИ), В.Ф. Кулеш (вед. инженер), С.А.Шестопалова (вед.инж. патентного отдела)

МІЖНАРОДНАЕ СУПРАЦОЎНІЦТВА ПОЛАЦКАГА ДЗЯРЖАЎНАГА УНІВЕРСІТЭТА (1968 – 2008 гг.)

Адным з асноўных накірункаў выхаваўчай работы ў 70-я гады XX ст. было інтэрнацыянальнае выхаванне. Дзеля гэтага паўсюдна ў вну ствараліся клубы інтэрнацыянальнай дружбы, якія спрыялі ўмацаванню сяброўскіх адносін паміж рэспублікамі Савецкага Саюза і ўсталяванню такіх адносін з замежнымі, найперш, сацыялістычнымі краінамі.

Так, напрыканцы 70-х гадоў НПІ наведаў генеральны сакратар Сацыялістычнай адзінай партыі Германіі Эрык Хонэкер.

На сустрэчу з генеральным сакратаром Сацыялістычнай адзінай партыі Эрыкам Хонэкерам

У 1976 г. у мэтах удасканальвання работы па замежных сувязях і павышэння навуковай і палітычнай эфектыўнасці камандзіровак прафесарска-выкладчыцкага складу быў утвораны савет па навукова-тэхнічнаму супрацоўніцтву з замежнымі краінамі (загад № 98 ад 24 чэрвеня 1976 г.). У склад савета ўваходзілі В.А. Кажарскі (старшыня савета), С.І. Лугоўскі, Б.Ц. Надыкта, А.А. Грычэнка, С.М. Чуракоў і С.А. Самойлава. Галоўнымі мэтамі савета з'яўляліся абагульненне замежнага вопыту і выпрацоўка рэкамендацый па яго ўкараненню ў народную гаспадарку БССР.

Сустрэча з дэлегацыяй ГДР

У 70-я – 80-я гг. XX ст. у камітэце камсамола НПІ адбываліся неаднаразовыя сустрэчы са студэнцкай мо-

Чэхаславацкія студэнты ў камітэце камсамола НПІ, 1982 г.

Чэхаславацкія студэнты ў вылічальным цэнтры НПІ, 1982 г.

ладдзю Чэхаславакіі. Нагэтых сустрэчах абмяркоўваліся праблемы навукова-тэхнічнага развіцця, перспектывы супрацоўніцтва. Падставай для такіх сустрэч з'явіўся зварот рэктара НПІ П.І. Шведа да рэктара Чэшскага вышэйшага тэхнічнага вучылішча акадэміка Б. Квасілы і дэлегацыя рабочай групы НПІ ў ЧССР з 10 па 30 ліпеня 1978 г. У 1982 г. дэлегацыя чэшскіх студэнтаў наведала НПІ.

1 верасня 1985 года на вучобу ў Наваполацкі політэхнічны інстытут прыехала 25 замежных грамадзян. У лістападзе 1987 года былі складзены дамовы аб дружбе і супрацоўніцтве паміж зямляцтвамі замежных студэнтаў і камсамольскімі арганізацыямі прамысловых прадпрыемстваў і арганізацый горада.

У 1990 г. выкладчыкі НПІ праходзілі стажыроўку ў ЗША, Англіі, ФРГ, ГДР (усяго 5 чалавек). Пры гэтым выкладчыкі НПІ ўпершыню наведвалі развітыя капіталістычныя краіны.

30 – 31 сакавіка 1992 г. у НПІ адбыўся прыём Саветніка Пасла Рэспублікі Руанда спадара Кабаша Тэабальта. Мэта візіта – заключэнне дамовы аб супрацоўніцтве па падрыхтоў-цы інжынерных і навуковых кадраў для Рэспублікі Руанда.

З 5 па 8 красавіка 1992 г. адбыўся прыём дэлегацыі нафтавага порта г. Жывор (Францыя). Паводле ініцыятывы рэктарата НПІ і ў першую чаргу Э.М. Бабенкі ў 1992 г. адбылося заснаванне сумеснага беларускапольскага прадпрыемства «Нодвиг». Ва ўстаўны фонд прадпрыемства ўваходзілі 50 % з польскага боку, 30 % – ад інстытута, 20 % – ад беларускага партнёра інстытута фірмы «Рикон» і завода «Вымяральнік».

У красавіку 1993 г. на базе НПІ быў праведзены рэспубліканскі семінар для вну Беларусі з удзелам дэлегацыі рэктараў вышэйшых тэхнічных школ ФРГ. Вынікам было ўсталяванне кантактаў з вышэйшымі тэхнічнымі школамі Мюнхена і Мангейма.

У рамках праграмы НПІ па інтэграцыі ў сістэму еўрапейскай адукацыі рэктар інстытута прыняў удзел ва Устаноўчым сходзе Сусветнага Савета асацыяцый па тэхналогіі навучання, якая праходзіла ў Парыжы пад эгідай ЮНЕСКА. Ад імя інстытута быў падпісаны Статут гэтай арганізацыі, а НПІ ўвайшоў у яе як адзін з заснавальнікаў.

У выніку дамоўленасці аб супрацоўніцтве з Вышэйшай Тэхнічнай школай Мангейма інстытут атрымаў фінансавую дапамогу на фарміраванне бібліятэчнага фонду.

У гэтым годзе былі ўстаноўлены кантакты з англійскім прадстаўніцтвам «Консул» у Мінску. Праводзілася вялікая работа па падрыхтоўцы праекта па праграме TEMPUS.

У 1993 г. вялася праца па выяўленню зацікаўленасці замежных фірм у распрацоўках інстытута. Супрацоўнікі НПІ прынялі ўдзел у форуме «ФІНБЕЛАРУСЬ» з удзелам больш 40 фінскіх фірм. Міжнародная дзейнасць на працягу 1993 г. насіла падрыхтоўчы характар. У далейшым меркавалася замацаванне гэтай дзейнасці ў форме дагавароў аб супрацоўніцтве і стварэнні сумесных праграм у галіне навукі, адукацыі і культуры.

Новы якасны этап развіцця міжнародных адносін адбыўся пасля рэарганізацыі НПІ ў ПДУ. Міжнародныя сувязі пашырыліся на краіны блізкага і далёкага замежжа, пры гэтым прыярытэтнымі з'яўляліся накірункі навукова-даследчага супрацоўніцтва дзеля інавацыйнага развіцця эканомікі Рэспублікі Беларусь.

У 1994 г. ва універсітэце быў створаны аддзел міжнародных сувязяў, які пачаў каардынаваць міжнародную дзейнасць. Першым загадчыкам аддзела стаў А.І. Ельшын.

У 1994 г. здзейснена некалькі ўзаемных візітаў з былымі партнёрамі з мэтай пашырэння супрацоўніцтва. Асноўныя накірункі, якія былі рэалізаваны, – абмен прафесарамі і чытанне навуковых лекцый, абмен студэнтамі для практычных стажыровак і навучання па спецыяльнасцях і ўдасканалення ведаў нямецкай альбо рускай моў. Неабходна адзначыць актыўную дапамогу з боку Мангейма падручнікамі, дапаможнікамі, аргтэхнікай і грашовымі сродкамі з фондаў Федэральнага Міністэрства адукацыі.

Праводзілася работа па падрыхтоўцы выкладчыкаў, супрацоўнікаў і студэнтаў ПДУ да міжнародных абменаў, удасканальвалася валоданне замежнымі мовамі, вывучалася гісторыя культур тых краін, з якімі універсітэт супрацоўнічаў. Для гэтага выкарыстоўваліся самыя разнастайныя спосабы і сродкі: прыём дэлегацый, абмен студэнтамі, спутнікавае тэлебачанне, заняткі ў групах па языках. Па выніках удзелу ў конкурсах і алімпіядах студэнты накіроўваліся на вучобу за мяжу (Рочарстарскі універсітэт), на навуковую стажыроўку ў Грэцыю, станавіліся сорасаўскімі стыпендыятамі.

Міжнародная дзейнасць універсітэта ў 1995 г. была вельмі разнастайнай. За гэты год было здзейснена 30 камандзіровак за мяжу, у склад камандзіраваных уваходзілі студэнты, аспіранты, выкладчыкі і адміністрацыйныя работнікі. Было прынята 57 чалавек з-за мяжы.

У 1994 – 1995 гг. быў рэалізаваны праект «Стварэнне праграмы па эканоміцы і кіраванню энергетычнымі рэсурсамі ў ПДУ» (каардынатар – Французскі Інстытут Нафты, Парыж).

Праект «Арганізацыя і кіраванне аспірантурай у ПДУ» атрымаў фінансавую падтрымку па праграме TEMPUS.

У 1995 г. працягвалася супрацоўніцтва з ФРГ на падставе падпісаных у 1993 г. дагавароў з ВТШ Мангейма і Мюнхена. Студэнты санітарна-тэхнічнага, будаўнічага факультэтаў выязжалі на паўгадавую стажыроўку ў ФРГ, а студэнт ВТШ Мюнхена ў летнім семестры прайшоў вытворчую практыку на геадэзічным факультэце. ПДУ наведалі 24 студэнты-эколагі з Нарвегіі. Адбыліся круглыя сталы, госці пабывалі на прамысловых прадпрыемствах г. Наваполацка.

У красавіку ў ПДУ знаходзіліся 2 студэнты з Канады, якія вывучалі рускую мову, з мэтай азнаямлення з культурнымі і гістарычнымі помнікамі Полацка.

Больш цеснымі сталі сувязі са Швецыяй. Падпісаны

Сустрэча прадстаўнікоў нацыянальнай зямельнай службы Швецыі з выкладчыкамі кафедры геадэзіі

дагавор з Каралеўскім тэхналагічным інстытутам і Шведскай геадэзічнай службай. Усяго за гэты год практыку і стажыроўку за мяжой прайшлі 10 студэнтаў ПДУ.

Неабходным звяном міжнароднага супрацоўніцтва з'яўлялася станаўленне і развіццё кантактаў і сувязей з фондамі і прадстаўніцтвамі замежных адукацыйных арганізацый у Беларусі і СНД, такімі як Германская служба акадэмічных абменаў, Брытанскі Савет, фонд Сораса і інш. Па гэтым накірунку універсітэт атрымаў магчымасць стажыраваць і навучаць сваіх студэнтаў за мяжой, атрымоўваць вучэбную і метадычную літаратуру, інфармацыйныя пакеты праграм ЕЭС і інш.

Супрацоўнікі універсітэта прынялі ўдзел у розных міжнародных канферэнцыях і выставах (Канферэнцыя Еўрапейскай Асацыяцыі па міжнароднай адукацыі, Мілан; Міжнародная канферэнцыя па дыстанцыйнаму навучанню, ФРГ; Міжнародны семінар «Амерыканская культура і мова», Аўстрыя і інш.).

З 1996 г. аддзел міжнародных сувязяў узначаліла А.Л. Грыбоўская. За 1996 г. было здзейснена 58 камандзіровак за мяжу з мэтай удзелу ў канферэнцыях і семінарах, усталявання двухбаковага супрацоўніцтва з замежнымі навучальнымі ўстановамі, стажыроўкі прафесарска-выкладчыцкага саставу і г.д.

У гэтым годзе працягвалася работа па падрыхтоўцы праекта праграмы TEMPUS «Кіраванне навуковымі даследаваннямі і паслядыпломнай адукацыяй». Каардынатарам праекта з'яўляўся Манчэстэрскі Метраполітэн Універсітэт, партнёрам – Мадрыдскі універсітэт.

Уручэнне Ганаровай граматы прафесару Шрайнеру

Працягвалася супрацоўніцтва з ВТШ Мангейма. Прафесар гэтай установы Шрайнер двойчы за год наведаў ПДУ з мэтай наладжвання далейшага супрацоўніцтва і чытання лекцый на тэхналагічным факультэце. За вялікі ўклад у развіццё двухбаковых адносін паміж ВТШ Мангейма і ПДУ, за развіццё навукі ў галіне хімічнай тэхналогіі і тэхнікі прафесару Шрайнеру прысвоена званне «Ганаровы доктар Полацкага дзяржаўнага універсітэта».

Асабліва трэба адзначыць актыўную дапамогу з боку ВТШ Мангейма падручнікамі і літаратурай студэнтам гісторыка-філалагічнага факультэта і студэнтам тэхнічных спецыяльнасцей, якія паглыблена вывучаюць нямецкую мову.

У 1996 г. быў атрыманы грант ад Нямецкага бібліятэчнага інстытута г. Берліна з мэтай аўтаматызацыі бібліятэкі ПДУ.

Як і ў мінулыя гады, студэнты мелі магчымасць навучацца і стажыравацца за мяжой. Іх колькасць у 1996 г. склала 12 чалавек, гэта студэнты машынабудаўнічага, тэхналагічнага, гісторыка-філалагічнага, радыётэхнічнага факультэтаў.

Падчас наведвання ПДУ міністрам экалогіі Швецыі і дырэктарам цэнтра па землеўпарадкаванню быў падпісаны Дагавор з Каралеўскім тэхналагічным інстытутам і Шведскай геадэзічнай службай. У рамках дагавора аспіранты, магістранты, студэнты атрымалі магчымасць павышаць узровень сваіх ведаў за мяжой.

Працягвалася супрацоўніцтва і з Амерыканскім інфармацыйным цэнтрам пры пасольстве ЗША ў РБ, які прадаставіў вучэбную і метадычную літаратуру, аудыя- і відэаматэрыялы па краіназнаўству і англійскай мове.

У выніку цеснага супрацоўніцтва з пасольствам Францыі ў РБ выкладчыкі кафедры французскай мовы мелі магчымасць стажыравацца ва універсітэце г. Руана.

У 1997 г. пачалі рэалізоўвацца 3 міжнародных праекты. Першы – поўны сумесны праект па праграме TEMPUS «Стварэнне сістэмы кіравання праграмамі падрыхтоўкі магістраў». Трэба адзначыць, што магістратура з'яўляецца важнейшым аспектам рэформы вышэйшай адукацыі РБ, таму значнасць праекта выйшла за рамкі аднаго універсітэта.

Другі праект – гэта праект аўтаматызацыі бібліятэкі па праграме супрацоўніцтва нямецкіх бібліятэк з бібліятэкамі краін Цэнтральнай і Усходняй Еўропы. Ужо ў гэтым годзе ў рамках праекта выкананы наступныя мерапрыемствы: закуплена абсталяванне для аўтаматызацыі на суму 34 тысячы нямецкіх марак; пастаўлены каталогі нямецкіх навуковых бібліятэк на кампакт-дысках, здзейснены два візіты з мэтай вывучэння вопыту работы бібліятэкі ВТШ Мангейма.

Трэці праект – праект па Рэгіянальнай праграме супрацоўніцтва ў галіне вышэйшай адукацыі, фінансуемы Брытанскім Фондам Ноу-хау, рэалізоўваўся на факультэце эканомікі і накіраваны на стварэнне магістарскага курса па менеджменту і рэструктурызацыі прадпрыемстваў.

Наш універсітэт быў актыўным удзельнікам праграмы Балтыйскіх універсітэтаў. Супрацоўнікі універсітэта ўваходзяць у асацыяцыю выкладчыкаў экалогіі. Яны ўдзельнічалі ў праграме навучання студэнтаў курсу «Устойлівае развіццё Балтыйскага рэгіёна». Па гэтай праграме універсітэт атрымаў абсталяванне, якое дазволіла ўдзельнічаць у аўдыа- і тэлеканферэнцыях і прымаць спецыяльныя праграмы, якія трансліраваліся праз шведскі спадарожнік сувязі.

Паспяхова працягвалася развіццё партнёрскіх сувязяў з замежнымі краінамі. Усталёўваліся кантакты з фірмай «Дарн'е» (г. Фрыдрыхсхафен). Працягваліся ўзаемаадносіны з Мангеймам і Мюнхенам. Усяго за 1997 г. у ФРГ прайшлі практыку 9 нашых студэнтаў. У выніку супрацоўніцтва з Каралеўскім Тэхналагічным інстытутам геадэзічны факультэт ПДУ атрымаў каштоўнае абсталяванне для мадэрнізацыі працэса навучання і правядзення сумесных навуковых даследаванняў.

Інфармацыйны цэнтр пры Пасольстве ЗША ў РБ аказваў кансультацыйную дапамогу ў выкладанні курсаў амерыканістыкі і англійскай мовы. Прафесар У. Рэтледж з Краун каледжа прачытаў для студэнтаў гісторыка-філалагічнага факультэта курс лекцый і правёў рад семінараў па гісторыі і літаратуры ЗША.

Найбольш значным у 1997 г. для універсітэта быў удзел у Гановерскім кірмашы-96 і выставе «Сучасныя будаўнічыя матэрыялы і канструкцыі», якая праходзіла ў Тэль-Авіве. За 1997 г. было здзейснена 56 камандзіровак у дальняе і блізкае замежжа. У сценах ПДУ было прынята 24 чалавекі з замежных краін.

Прафесар У. Рэтледж з лекцыяй па сучаснай амерыканскай літаратуры са студэнтамі гісторыка-філалагічнага факультэта

1998 г. быў годам пашырэння міжнароднага супрацоўніцтва і станоўчага ўплыву, якое яно аказала на ўсе аспекты дзейнасці універсітэта. Быў падоўжаны тэрмін дзейнасці старых дамоваў і падпісаны новыя. Устаноўлены кантакты з навучальнымі ўстановамі Бельгіі, Фінляндыі, Грэцыі ў галіне распрацоўкі сумесных праектаў па выкладанні замежных моў.

Цікавай у гэтым годзе была праца кафедры трубаправоднага транспарту і гідраўлікі ў расійска-беларуска-латышска-шведскім праекце па праблеме распрацоўкі і ўкаранення арганізацыйна-тэхнічнай сістэмы аховы ракі Заходняя Дзвіна і акваторыі Балтыйскага мора ад забруджвання нафтай.

Удзел у канферэнцыях, семінарах, выставах, міжнародных конкурсах на атрыманне грантаў на правядзенне навуковых даследаванняў, замежныя стажыроўкі з'яўляліся важным інструментам павышэння кваліфікацыі супрацоўнікаў і выкладчыкаў універсітэта і садзейнічалі паляпшэнню якасці падрыхтоўкі студэнтаў.

У 1999 г. працягвалася рэалізацыя міжнародных праектаў. У студзені гэтага года праект па праграме TEMPUS № 10234-96 быў падвергнуты маніторынгавай праверцы экспертнай групай праектаў TACIS і быў ахарактарызаваны як добры з дакладнымі мэтамі, якія падзяляюць і разумеюць партнёры.

Гэты ж год быў годам завяршэння праекта аўтаматызацыі бібліятэкі. Бібліятэка ПДУ была адзіным удзельнікам ад Беларусі ў гэтай праграме. Сярод 165 праектаў, адобраных нямецкім бокам, праект ПДУ атрымаў самую большую фінансавую падтрымку. У выніку наша бібліятэка была аснашчана сучаснай тэхнікай і праграмным забеспячэннем, якое дапамагло стварыць электронны каталог, студэнты і выкладчыкі атрымалі доступ да каталогаў і фондаў еўрапейскіх бібліятэк праз INTERNET, быў арганізаваны абмен навуковай дакументацыяй паміж вучонымі.

У 1999 г. пачалася работа па новых праектах:

– праект па стварэнні магістарскай праграмы ў галіне землеўпарадкавання ва універсітэтах Эстоніі, Беларусі, Украіны з Каралеўскім тэхналагічным інстытутам (Стакгольм, Швецыя), які фінансаваўся Шведскім міжнародным агенцтвам па развіцці (SIDA);

– праект па праграме INTAS «Распрацоўка інстытуцыянальных асноў карпаратыўнага кіравання» з універсітэтам г. Альбарга (Данія) і Манчэстэрскім Метраполітэн універсітэтам (Вялікабрытанія), Інстытутам сусветнай эканомікі і міжнародных зносін (Масква), Сыктыўкарскім дзяржаўным універсітэтам.

Удзел у міжнародных праектах дазволіў універсітэту значна палепшыць сваю матэрыяльна-тэхнічную базу. У 1999 г. атрымана сучаснае камп'ютэрнае абсталяванне на суму 20 тыс. долараў (камп'ютэры, прынтэры, сецявое абсталяванне), вялікая колькасць навукова-тэхнічнай літаратуры, вучэбных і метадычных дапаможнікаў.

У 2000 г. 9 выкладчыкаў і аспірантаў ПДУ атрымалі гранты на навуковыя стажыроўкі рознай працягласці і правядзенне навуковых даследаванняў у замежных вну (Партугалія, Германія, Швецыя, ЗША, Польшча, Францыя), што дазволіла ім значна павысіць свой прафесійны ўзровень. У 2000 г. прадоўжылі навучанне ў магістратуры і аспірантуры замежных вну (Вялікабрытанія, Германія, Швецыя, ЗША) 7 маладых выкладчыкаў і супрацоўнікаў універсітэта.

Больш цесным стала супрацоўніцтва з горадам-пабрацімам Полацка ў Германіі – Фрыдрыхсхафенам. 24 студэнткі гісторыка-філалагічнага факультэта мелі магчымасць правесці год у Германіі, жыць у моўным асяроддзі, наведваць моўныя курсы і абараніць рэфераты па выбраных тэмах ва універсітэце г. Канстанца, што пацверджана сертыфікатамі дадзенай установы.

З мэтай задзейнічаць усе факультэты і структурныя падраздзяленні была створана Асацыяцыя выпускнікоў ПДУ, якія валодаюць нямецкай мовай. Арганізацыя аб'яднала маладых выкладчыкаў і аспірантаў, якія праходзілі практыку або стажыраваліся ў Германіі і маюць асабістыя навуковыя і дзелавыя кантакты ў ФРГ. Кожны з іх курыраваў свой факультэт і кафедры, атрымаўшы канкрэтныя даручэнні наладжваць супрацоўніцтва на месцах. Міжнародны аддзел у дадзеным выпадку выконваў каардынуючую ролю і аказваў практычную дапамогу ў пошуку партнёраў.

Актыўна развівалася супрацоўніцтва з Дзяржаўнай акадэміяй нафты і газа ім. І.М. Губкіна (Расія) у рамках дагавора аб педагагічным і навукова-тэхнічным супрацоўніцтве. Супрацоўніцтва накіравана на падрыхтоўку высокакваліфікаваных кадраў для абслугоўвання сістэм трубаправоднага транспарту і ўключала сумесныя навуковыя распрацоўкі, правядзенне канферэнцый, абмен і сумесную распрацоўку вучэбных дапаможнікаў, абмен выкладчыкамі і кіраўніцтва аспірантамі.

У 2000 г. быў падпісаны міжнародны дагавор аб супрацоўніцтве славянскіх універсітэтаў чатырох дзяржаў паміж Белградскім (Югаславія), Бранскім (Расійская Федэрацыя) універсітэтамі, Жытомірскім інжынерна-тэхналагічным інстытутам (Украіна) і Полацкім дзяржаўным універсітэтам, які прадугледжваў устанаўленне навуковых, адукацыйных і культурных сувязяў паміж навукова-педагагічнымі калектывамі, грамадскімі арганізацыямі, студэнтамі, асобнымі выкладчыкамі і навукоўцамі.

Падпісаны дагавор з Наўгародскім дзяржаўным універсітэтам ім. Я. Мудрага. Дагавор прадугледжвае сумесныя даследаванні ў галіне экалогіі, гісторыі, культуралогіі і эканомікі, выданне сумесных публікацый, абмен выкладчыкамі і студэнтамі і інш.

У 2000 г. было здзейснена 29 камандзіровак у дальняе замежжа і 51 – у бліжняе.

У 2001 г. ПДУ ўдзельнічаў у двух праектах па праграме TEMPUS.

1. Сумесны праект «Развіццё студэнцкай службы ў Полацкім дзяржаўным універсітэце» з Каралеўскім тэхналагічным інстытутам (г. Стакгольм, Швецыя), Вышэйшай тэхнічнай школай Мангейм (Германія) і Універсітэтам Генуі (Італія).

Мэта праекта: стварэнне комплекснай студэнцкай службы ў ПДУ. Агульны аб'ём фінансавання – 250 000 еўра.

2. Сумесны сецявы праект «Дысемінацыя, кааперацыя і універсітэцкая рэформа ў галіне выкладання эканомікі ў Беларусі» з Каталонскім політэхнічным універсітэтам (Іспанія), універсітэтам Манпел'е (Францыя), Беларускім дзяржаўным эканамічным універсітэтам і шэрагам іншых беларускіх ВНУ.

Каардынатары міжнароднага праекта TEMPUS

У маі 2001 г. пачалася рэалізацыя праекта «Экалагічная адукацыя ва універсітэтах і на прадпрыемствах» у рамках трохбаковага дагавору паміж ПДУ, Кіеўскім нацыянальным універсітэтам будаўніцтва і архітэктуры (Украіна) і Каралеўскім тэхналагічным інстытутам (Стакгольм, Швецыя).

У 2001 г. заключаны рад новых дагавароў аб супрацоўніцтве. З ліку найбольш важных можна адзначыць дагавор аб супрацоўніцтве з прафсаюзам Прысяжных тапографаў Лівана, тэхнічным універсітэтам Чэнстахова (Польшча), шэрагам прамысловых прадпрыемстваў – ААТ «Буднафта», «Транснафта» (Расія).

У гэтым жа годзе працягвалася супрацоўніцтва з Канціпурскім інжынерным каледжам (Катманду, Непал), у рамках якога на завочным факультэце ПДУ займаюцца студэнты – грамадзяне Каралеўства Непал.

У 2001 г. прынята 15 замежных гасцей, з іх 4 – па праграме TEMPUS. На вучобу ў замежныя універсітэты было накіравана 10 маладых выкладчыкаў і аспірантаў.

У 2002 г. за мяжу было камандзіравана 26 студэнтаў ПДУ, з іх 13 – у рамках праекта праграмы TEMPUS «Стварэнне службы падтрымкі студэнтаў ПДУ», для вывучэння вопыту ВНУ-партнёраў; 3 студэнты – для ўдзелу ў міжнародных канферэнцыях у Расіі і Польшчы; 2 – для ўдзелу ў Фестывалі моладзі славянскіх ВНУ; 8 – для ўдзелу ў Міжнародным турніры па дзюдо.

У 2002 г. ва універсітэце было праведзена 7 Міжнародных канферэнцый і семінараў, у якіх бралі ўдзел прадстаўнікі навукоўцаў з Расіі, Польшчы, Германіі, Швецыі: навукова-тэхнічны семінар «Інтэлектуальная вытворчасць: стан і перспектывы развіцця», навуковая канферэнцыя «Асветніцтва і гуманістычныя каштоўнасці Беларусі ў рэтраспектыве часу: да 900-годдзя з дня нараджэння

Еўфрасінні Полацкай»; міжнародны навукова-практычны семінар рэктараў вну Беларусі, Расіі, Украіны і Германіі «Інтэрнэт-цэнтр – інфармацыйны рэсурс адукацыі і навукі рэгіёна» і інш. У міжнародных мерапрыемствах, якія праводзіліся універсітэтам у 2002 г., прыняло ўдзел больш за 60 гасцей з-за мяжы.

У сакавіку 2002 г. быў падпісаны дагавор паміж Полацкім дзяржаўным універсітэтам і дабрачынным фондам «Чарнобыль – лінія жыцця» (Ірландыя); адпаведна пунктам дагавору фондам была закуплена і перададзена бібліятэцы ПДУ вучэбная, навуковая і мастацкая літаратура для студэнтаў кафедры англійскай мовы (92 кнігі на суму 2800 еўра).

У галіне сумесных навуковых распрацовак кафедра хімічнай тэхнікі супрацоўнічала з французскай фірмай ISL, якая з'яўляецца часткай шматнацыянальнай карпарацыі па вытворчасці лабараторнай вымяральнай тэхнікі.

На вучобу ў замежныя універсітэты было накіравана 8 маладых выкладчыкаў і аспірантаў, адпаведна ў нашым універсітэце навучаліся 83 замежныя студэнты: 62 – з Расіі, 9 – з Літвы, 3 – з Латвіі, 8 – з Лівана, 1 – з Сірыі.

З 2003 г. аддзел працуе пад кіраўніцтвам К.І. Баранчука. У 2003 г. паспяхова завершаны два міжнародных праекты. Першы – поўны сумесны праект па праграме TEMPUS «Стварэнне службы падтрымкі студэнтаў у Полацкім дзяржаўным універсітэце». Мэта дасягнута, на сродкі праекта былі выдадзены праспекты аб створаных ва універсітэце студэнцкіх службах, брашуры аб факультэтах, здзейснена 57 паездак за мяжу для знаёмства з арганізацыяй студэнцкіх службаў у вну іншых краін. Другі – сумесны сецявы праект «Дысемінацыя, кааперацыя і універсітэцкая рэформа ў галіне выкладання эканомікі ў Беларусі» TEMPUS. У рамках праекта выдадзены сумесныя манаграфіі.

У рамках супрацоўніцтва з Каралеўскім Тэхналагічным Інстытутам на геадэзічным факультэце створана новая спецыяльнасць «Кадастр населеных пунктаў».

Канферэнцыя па выніках міжнародных праектаў

З лютага 2004 г. па цяперашні час аддзел міжнародных сувязяў узначальвае С.В. Пешкун.

У рамках міжнароднага супрацоўніцтва выкладчыкі і супрацоўнікі ўсталявалі трывалыя сувязі з замежнымі калегамі, набылі вопыт удзелу ў сумесных навуковых распрацоўках, выступленняў на міжнародных канферэнцыях. Стажыроўкі і навучанне ў замежных вну далі ім магчымасць пазнаёміцца з выкладаннем як традыцыйных, так і новых для універсітэта дысцыплін, з сучаснымі тэхналогіямі навучання, з новымі метадычнымі распрацоўкамі, што зрабіла навучальны працэс у Полацкім дзяржаўным універсітэце больш эфектыўным.

У 2004 г. ва універсітэце былі арганізаваны 4 міжнародныя канферэнцыі, удзел у якіх бралі прадстаўнікі вышэйшых навучальных устаноў Расіі, Украіны, Швецыі і ЗША:

– Міжнародная навукова-практычная канферэнцыя «Права Беларусі: вытокі, традыцыя, сучаснасць»;

– III Міжнародная навуковая канферэнцыя «Беларуская, руская і сусветная літаратура: гісторыя, сучаснасць, узаемасувязі»;

– II Міжнародная навукова-тэхнічная канферэнцыя «Праблемы праектавання і вытворчасці радыёэлектронных сродкаў»;

– Міжнародная навукова-тэхнічная канферэнцыя, прысвечаная 30-годдзю вышэйшай геадэзічнай адукацыі ў Беларусі «Геадэзія, картаграфія і кадастры».

У гэтым жа годзе ў Полацкім дзяржаўным універсітэце адбылося сумеснае паседжанне кіраўніцтва Латвійскай АН і НАН Беларусі.

У міжнародных мерапрыемствах, праведзеных у ПДУ ў 2004 г., прынялі ўдзел 44 госця з-за мяжы.

У маі 2004 г. на геадэзічны факультэт быў запрошаны кіраўнік дэпартамента «Геаінфарматыка і фотаграмметрыя» Каралеўскага тэхналагічнага інстытута з мэтай чытання лекцый для студэнтаў, магістрантаў і аспірантаў па пытаннях выкарыстоўвання інфармацыйных тэхналогій у навучальным працэсе і сучасным праграмным забеспячэнні ў галіне геадэзіі.

У 2004 г. у ПДУ на розных факультэтах навучаўся 71 замежны студэнт (з Расіі, Літвы, Латвіі, Сірыі, Лівана, Казахстана).

Актыўна развівалася супрацоўніцтва са Шведскім інстытутам культурнага турызму, што прадугледжвала доўгатэрміновую мэту развіцця інфраструктуры культурнага турызму ў Полацкім рэгіёне, а таксама адкрыццё ў ПДУ новай спецыяльнасці «Культурны турызм».

У 2005 г. распачата падрыхтоўка і падпісанне дагавора аб двухбаковым супрацоўніцтве з Універсітэтам г. Вэкс'ё (Швецыя). У гэтым жа годзе было падпісана пагадненне аб супрацоўніцтве паміж факультэтам права ПДУ і інстытутам права Універсітэта г. Стакгольма.

У маі 2005 г. ва універсітэце праходзіў міжнародны семінар «Панарама: Дзвіна – Даўгава», у ходзе якога на пяці пленарных паседжаннях і чатырох секцыях разглядаліся пытанні развіцця інфраструктуры культурнага турызму ў Латвіі і Беларусі, а таксама павышэння прывабнасці Віцебскай вобласці для ўязнога турызму. Семінар праводзіўся сумесна з прадстаўнікамі выканаўчых камітэтаў гарадоў Полацка, Наваполацка, Віцебска, а таксама выканаўчага камітэта Віцебскай вобласці з прадстаўнікамі Шведскага інстытута культурнага турызму, адміністрацыі вострава Готланд (Швецыя), Паморскага цэнтра развіцця (Польшча), Французскага агенцтва падтрымкі рэгіянальнага турызму, Універсітэта г. Даугаўпілс (Латвія), муніцыпалітэта г. Даўгаўпілс.

У 2005 г. распачата рэгістрацыя сумеснага Еўрапейскага праекта TEMPUS па тэме «Уводзіны курсаў па праву нерухомасці» сумесна з Каралеўскім тэхналагічным інстытутам (Швецыя), Тэхнічным універсітэтам г. Дэльфт (Галандыя), Тэхналагічным універсітэтам г. Хельсінкі (Фінляндыя).

Для праходжання навучання ў замежных універсітэтах былі накіраваны 64 выкладчыкі і аспіранты універсітэта. 17 чалавек прынялі ўдзел у міжнародных канферэнцыях, выставах, сімпозіумах.

У 2005 г. на розных факультэтах нашага універсітэта навучалася 54 замежныя студэнты. З мэтай павелічэння іх колькасці былі разасланы рэкламныя праспекты ў пасольствы і консульствы замежных дзяржаў (уключаючы краіны Усходняй Еўропы, Азіі, Афрыкі, Лацінскай Амерыкі) у Рэспубліцы Беларусь і Расійскай Федэрацыі.

У 2006 г. ва універсітэце было арганізавана 5 міжнародных канферэнцый, у якіх прынялі ўдзел прадстаўнікі вышэйшых навучальных устаноў Расіі, Украіны, Швецыі, Германіі, Латвіі, Літвы, Фінляндыі, Венгрыі, Польшчы.

У гэтым жа годзе пачалася праца па праекту праграмы ВІСБІ, фінансуемага Шведскім Інстытутам, накіраваным

У цэнтры вывучэння шведскай мовы

на ўдасканаленне праграм навучання і супрацоўніцтва ў галіне навуковых даследаванняў паміж факультэтам права ПДУ і факультэтам права Універсітэта г. Стакгольм, Швецыя. У рамках супрацоўніцтва з гэтай краінай быў адкрыты цэнтр самастойнага вывучэння шведскай мовы, а з верасня гэтага года распачата выкладанне шведскай мовы ва універсітэце.

Полацкі дзяржаўны універсітэт прыняў удзел у выкананні праграмы па актывізацыі беларуска-кітайскіх зносін на 2006 – 2010 гг. У перыяд з чэрвеня па верасень 2006 г. УА «ПДУ» прыняла рад мер па здзяйсненню экспарта адукацыйных паслуг і актывізацыі прыцягнення грамадзян Кітайскай Народнай Рэспублікі для навучання ў нашым універсітэце.

Дні навукі і тэхналогій РБ у Кітаі з удзелам дэлегацыі ПДУ, 2007 г.

У 2007 г. пачалася праца над буйнамаштабным праектам праграмы TEMPUS «Распрацоўка вучэбнай праграмы ў галіне сацыяльнай педагогікі» сумесна з Універсітэтам г. Вэкс'ё (Швецыя) і Універсітэтам г. Генуя (Італія).

Міжнародная дзейнасць універсітэта ў 2007 г. праводзілася па тых жа накірунках, што і ў папярэднія гады:

– удзел у міжнародных праектах і праграмах;

– развіццё эфектыўных узаемавыгадных партнёрскіх сувязяў з вучэбнымі, навуковымі, культурнымі, прамысловымі і іншымі ўстановамі за мяжой на аснове двухбаковых і шматбаковых праграм супрацоўніцтва;

– удзел у міжнародных навукова-практычных канферэнцыях, сімпозіумах, семінарах, выставах і іншых мерапрыемствах;

– накіраванне выкладчыкаў, супрацоўнікаў, аспірантаў, магістрантаў, студэнтаў вну для праходжання навучання, стажыроўкі і абмену вопытам за мяжу;

– укараненне сучасных метадаў і сродкаў камунікацыі з мэтай атрымання аналізу, распаўсюджання і абмену інфармацыяй.

ГІСТОРЫЯ РАЗВІЦЦЯ КУЛЬТУРЫ Ў ПОЛАЦКІМ ДЗЯРЖАЎНЫМ УНІВЕРСІТЭЦЕ (1968 – 2008 гг.)

Культурнае жыццё Полацкага дзяржаўнага універсітэта надзвычай багатае. Развіццё культуры можна ўмоўна падзяліць на некалькі этапаў: у межах дзейнасці Наваполацкага філіяла Беларускага політэхнічнага інстытута (з 1968 г.), філіяла Беларускага тэхналагічнага інстытута імя С.М. Кірава (з 1969 г.), Наваполацкага політэхнічнага інстытута (з 1974 г.) і Полацкага дзяржаўнага універсітэта (з 1993 г.).

Студэнцкая моладзь канца 1960-х гадоў мінулага стагоддзя з аптымізмам і вялікімі надзеямі на будучыню закладвала традыцыі вышэйшай навучальнай установы ў новапабудаваным горадзе БССР – Наваполацку.

У артыкуле «І фізікі, і лірыкі», змешчаным 1 студзеня 1971 года ў наваполацкай гарадской газеце «Хімік», распавядалася аб жыцці Наваполацкага філіяла БТІ. У ім ёсць такія радкі:

«Аб чым марыць рабяты? Не знікнуць бясследна з інстытуцкай памяці.

– Нам пашанцавала аставіць першыя запісы на чыстых аркушах гісторыі інстытута, – сказаў Ігар Фаскееў, – хочацца, каб яны былі значныя, памятныя...»

Пачуццё адказнасці за першынства надавала ўсім культурным падзеям добры пафас, імкненне да ўзнёсласці, рамантычнасць і змястоўнасць.

Галоўная адметнасць першага перыяда культурнага жыцця нашай навучальнай установы – упершыню. Упершыню была выпушчана насценная газета, папярэдніца «Настежь». Упершыню быў створаны тэатр эстрадных мініяцюр (1970 г.), у якім Лёва Мятла і Міша Урман падрыхтавалі першыя тры мініяцюры на студэнцкія тэмы. У 90-ыя гады на нашай сцэне ставіцца велічны эпічны спектакль «Гедымін», а ў XXI-м стагоддзі студэнцкі тэатр «АРТ» атрымлівае званне народнага, даказваючы паўнавартнасць тэатральнага калектыву ПДУ. Упершыню Уладзімір Грынёў зняў дакументальны фільм «Стройся, отряд!» аб першых будаўнічых атрадах. Да Уладзіміра далучыліся іншыя энтузіясты (Леў Мятла, Пётр Зайцаў), і ў 1970 годзе была створана студэнцкая кінастудыя «Кварц», папярэдніца сучаснага «Канспекта». Упершыню (20 лістапада 1971 г.) у інстытуце адбылося спаборніцтва клуба вясёлых і знаходлівых паміж камандамі будаўнічага і механіка-тэхналагічнага факультэтаў. Свае выступленні абедзве каманды пачалі з экскурса ў будучыню Наваполацка і ў будучыню студэнцкага жыцця, гэта значыць – нашу з вамі сучаснасць...

Студэнты заўжды рэалізуюць свае таленты праз мастацкую самадзейнасць. У першыя гады існавання навучальнай установы канцэрты мастацкай самадзейнасці рыхтаваліся агульнымі намаганнямі. Абавязковымі атрыбутамі мастацкай самадзейнасці 1960-х – першай паловы 1980-х гадоў былі хор і духавы аркестр, потым агітбрыгада, а ўжо далей ішлі інструментальныя ансамблі, танцавальныя, тэатральныя і іншыя калектывы. Дзеля павышэння майстэрства самадзейных калектываў праводзіліся ўсесаюзныя, рэспубліканскія, абласныя, гарадскія конкурсы, фестывалі, якія прымяркоўваліся да знамянальных дат: 100-годдзю з дня нараджэння У.І. Леніна, 40-годдзю Перамогі савецкага народа ў Вялікай Айчыннай вайне, 60-годдзю Вялікай Кастрычніцкай сацыялістычнай рэвалюцыі і г.д.

У нашай навучальнай установе з сярэдзіны 70-х пачалі праводзіцца розныя па тэматыцы фестывалі, агляды-конкурсы мастацкай самадзейнасці факультэтаў. У 1979 годзе адбыўся Першы агульнаінстытуцкі фестываль самадзейнай мастацкай творчасці студэнтаў і супрацоўнікаў інстытута, арганізавана і праведзена выстава прыкладнога і выяўленчага мастацтва студэнтаў і выкладчыкаў інстытута. На змену гэтым мерапрыемствам у ПДУ прыйшлі Дні факультэтаў, фестываль першакурснікаў «Дэбют».

Адным з першых мастацкіх калектываў маладой навучальнай установы быў хор. Хор студэнтаў існаваў пастаянна да канца 70-х гадоў.

Вакальна-інструментальны ансамбль «Гусляры»

Побач з хорамі, духавымі аркестрамі ў савецкія часы вялікай папулярнасцю карысталіся вакальна-інструментальныя ансамблі (ВІА). Улетку 1970 г. студэнцкі атрад «Квант» працаваў на Лепельшчыне. Увосень на грошы, зароблены ў будаўнічым студэнцкім атрадзе, быў створаны першы вакальна-інструментальны ансамбль «Гусляры». Атрад і ансамбль узначальваў Ігар Троіцкі, у яго склад уваходзілі арганіст Уладзімір Яхнін, гітарыст Генадзь Ялхімаў, саксафаніст Барыс Галаванаў, гітарыст і трубач Уладзімір Маркаў.

Пасля «Гусляроў» ствараліся і іншыя ВІА: «Вясёлка», «Скіфы», «Сінонім», «Красавік».

Творчасць вакальна-інструментальных ансамбляў была папулярнай у 1960 – 1980-я гады. Мяняліся накірункі, стылі, рэпертуар, але свае музычныя, спеўныя здольнасці тагачасная моладзь выказвала ў ВІА. Сярод іх пастаянна праводзіліся конкурсы, часцей прымеркаваныя да знамянальнай даты. На традыцыйным конкурсе ВІА «Наваполацк-80», прысвечаным 35-годдзю перамогі ў Вялікай Айчыннай вайне, які сабраў групы з Наваполацка, Віцебска, Светлагорска, асабліва вылучыўся ансамбль «Сінонім» Наваполацкага політэхнічнага інстытута. Калектыў прадставіў кампазіцыю, напісаную адным з удзельнікаў. І, як вынік, «Сінонім» заняў ганаровае 3-е месца.

Сярод творчых мастацкіх калектываў часоў НПІ, бадай, самымі распаўсюджанымі былі калектывы агітбрыгад. Агітбрыгада ўяўляла сабой самадзейны калектыў – агітацыйна-мастацкую брыгаду, удзельнікі якой выступалі па сцэнарыі, складзеным самастойна. Агульным патрабаваннем да зместу сцэнарыя была ідэйная накіраванасць, бо самадзейныя артысты сцэнічнымі сродкамі павінны былі ажыццяўляць выхаваўчую, агітацыйную і прапагандысцкую работу. Агітбрыгада, як калектыў мабільны, адгукалася на надзённыя тэмы: прапагандавала рашэнні партыйных і савецкіх органаў, ухваляла поспехі, а магла крытыкаваць недахопы парушальнікаў савецкага ладу жыцця. Агульнаінстытуцкая агітбрыгада «Мазаіка», якая існавала напачатку 80-х гадоў, шмат сваіх выступленняў прысвяціла ахове навакольнага асяроддзя.

Агітбрыгада студэнцкага будаўнічага атрада «Эўрыка-2», 1978 г.

Адметнай рысай студэнцкіх агітбрыгад была, безумоўна, маладосць іх удзельнікаў. А гэта мясціла ў сабе запал, шчырасць і непасрэднасць. Кожны студэнцкі будаўнічы атрад павінен быў мець сваю агітбрыгаду, якая выступала перад насельніцтвам на месцы працы. Традыцыйнымі былі ў НПІ агляды агітбрыгад студэнцкіх будаўнічых атрадаў, якія праводзіліся ў маі. Наваполацкія агітбрыгады прымалі ўдзел і ў абласных аглядах-конкурсах. У 1980

годзе агібрыгада СБА «Эўрыка» заняла на ім 1-е месца. Паспяхова выступалі і іншыя агітбрыгады.

Па меры таго, як расла колькасць студэнцтва, расла і колькасць студэнцкіх будаўнічых атрадаў. Геаграфія месцаў дыслакацыі будаўнічых атрадаў юнакоў і дзяўчат у форме з эмблемай НПІ пастаянна пашыралася. У Смаленскай і Цюменскай абласцях, у стэпавых пасёлках Казахстана, на таёжных стаянках Сібіры, у Якуціі і Малдове ўзводзіліся школы, клубы і іншыя аб'екты. Але не толькі ўдарнай працай застаўся ў памяці студэнтаў Наваполацкага політэхнічнага інстытута трэці, працоўны семестр. Паўсюль, дзе б ні працавалі нашыя студэнты, адбываліся выступленні агітбрыгад, а значыць, пашыралася вядомасць нашага інстытута, узрастала павага да яго.

Сваё асаблівае месца ў культурным жыцці Наваполацкага політэхнічнага інстытута займалі так званыя «Агеньчыкі». На пачатку 60-х гадоў на цэнтральным тэлебачанні СССР з'явілася тэлеперадача «Блакітны агеньчык», якая адрознівалася ад іншых сваёй неафіцыйнай атмасферай, спалучаючы падзею свята з выступленнем папулярных артыстаў. Папулярнасць тэлеагеньчыкаў была каласальнай. Запазычаныя з тэлеэкрана, «Агеньчыкі» ў 60 – 70-я гг. XX ст. пайшлі «ў народ».

«Агеньчыкі» праводзіліся не як масавае мерапрыемства. На «агеньчык» збіраліся зацікаўленыя студэнты ці выкладчыкі, аб'яднаныя агульным захапленнем (паэзія, раманс, бардаўская песня). Такія «агеньчыкі» стваралі атмасферу добразычлівасці, непасрэднасці, у якой можна было праявіць свае выканальніцкія здольнасці: прачытаць верш, праспяваць песню і г.д. Памяшканне да такіх мерапрыемстваў адмыслова ўпрыгожвалі спецвыпускамі насценных газет, фотаздымкамі, малюнкамі, шаржамі. «Агеньчыкі» спрыялі развіццю этычных адносін і выхоўвалі эстэтычны густ.

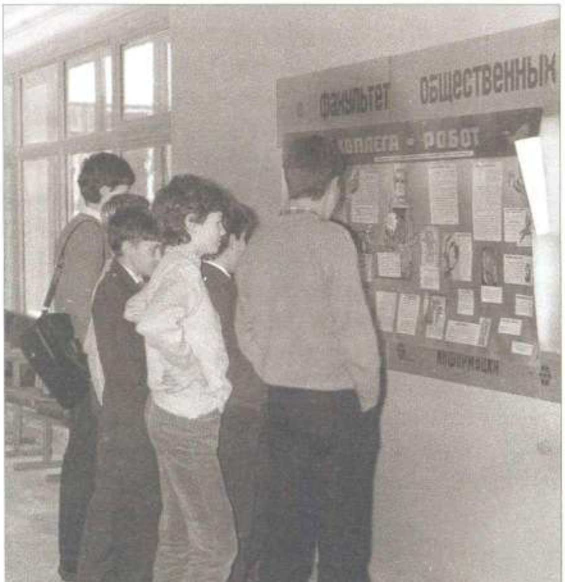

Студэнты каля стэнду факультэта грамадскіх прафесій

Каардынуючым цэнтрам культурна-масавай работы ў Наваполацкім політэхнічным інстытуце з'яўляўся мастацкі савет, у склад якога ўваходзілі намеснікі дэканаў усіх факультэтаў, прадстаўнікі партыйнага і прафсаюзнага камітэтаў, камітэта Ленінскага камуністычнага саюза моладзі Беларусі.

Вялікую ролю ў культурным жыцці НПІ адыграў створаны ў снежні 1976 г. факультэт грамадскіх прафесій (ФГП). На гэты факультэт залічваліся студэнты, якія па жаданні маглі атрымаць і грамадскую прафесію. У 1977 г. грамадская кваліфікацыя была прысвоена 14 студэнтам, у 1981 г. – ужо 189 спецыялістам, працягваючы ўзрастаць і далей.

На сямі аддзяленнях факультэта праводзілася падрыхтоўка па 15 спецыяльнасцях. Самым запатрабаваным у тыя гады было першае аддзяленне – школа маладога лектара. Тут аваподвалі такімі грамадскімі прафесіямі, як прапагандыст, лектары па грамадска-палітычнай, атэістычнай, культурнай тэматыцы.

Слухачы другога аддзялення – школы камсамольскага актыву, рыхтаваліся стаць інструктарамі па камсамольскай рабоце ў першасных арганізацыях, рэдактарамі насценных газет, арганізатарамі аператыўных камсамольскіх атрадаў.

Трэцяе аддзяленне – школа прафсаюзнага актыву – рыхтавала інструктараў па прафсаюзнай рабоце.

Кіраўнік аматарскай радыёстанцыі UK 2 WAR Л. А. Палякоў

На аддзяленні арганізатараў ваенна-патрыятычнай і абаронна-масавай работы рыхтавалі арганізатараў ваенна-патрыятычнага выхавання і грамадскіх інструктараў-трэнераў па радыёспорту. Ваенна-патрыятычным выхаваннем займаўся Барыс Пятровіч Сахараў, дацэнт кафедры геадэзіі. Яшчэ ў 1957 годзе ён быў узнагароджаны нагрудным знакам Добраахвотнага таварыства садзейнічання арміі, авіяцыі, флоту (ДТСААФ) «За актыўную работу» з пасведчаннем да яго, падпісаным старшынёй ДТСААФ, маршалам Савецкага Саюза Сямёнам Будзённым. Барыс Пятровіч быў выдатным стралком і з'яўляўся суддзёй першай катэгорыі па стралковым спорце, прысвоенай ДТСААФ СССР.

Інструктараў-трэнераў па радыёспорце рыхтаваў старшы інжынер навукова-даследчага аддзела Леў Аляксандравіч Палякоў. Ён заснавальнік (снежань 1973 г.) і адзіны кіраўнік на працягу ўсіх гадоў існавання папулярнай у інстытуце аматарскай радыёстанцыі UK 2 WAR. Больш чым у 70 краінах Еўропы, Амерыкі, Азіі, Афрыкі і нават у Антаркцідзе гучалі пазыўныя нашай аматарскай радыёстанцыі, паведамляючы аб маладым горадзе Наваполацку, аб маладой навучальнай установе, і тым самым рабілі Наваполацкі політэхнічны інстытут вядомым у свеце.

Асноўным дакументам, які пацвярджаў праведзеную радыёсувязь, была картка-квітанцыя, якую пасылаў калега-радыёаматар. Засталося звыш за 20000 картак-квітанцый, атрыманых радыёстанцыяй UK 2 WAR. Гэта паштоўкі-візітоўкі кароткахвалявікоў з адлюстраваннем знакамітых архітэктурных і гістарычных помнікаў, прыгожых краявідаў сваіх краін, а таксама карткі гумарыстычнага зместу з побыту радыёаматараў, фотапартрэты і г.д. Наяўнасць картак-квітанцый давала магчымасць радыёаматарам атрымаць дыплом, які з'яўляўся аўтарытэтным сведчаннем высокага ўзроўню радыёстанцыі. Каля 400 дыпломаў з усіх рэспублік СССР, большасці еўрапейскіх краін, ЗША, Японіі – красамоўныя сведкі ўзроўню радыёстанцыі НПІ, якая неаднаразова ўваходзіла ў лік лепшых у свеце.

Аддзяленне арганізатараў турысцка-экскурсійнай работы рыхтавала інструктараў-метадыстаў па турызму і гідаў-перакладчыкаў. Пры наборы групы «гід-перакладчык» колькасць жадаючых заўжды перавышала планы набору. Вяла іх Ірына Барысаўна Дар'янава. Яна працавала інжынерам-перакладчыкам з нямецкай і англійскай моў з 1 верасня 1968 г. Пры гэтым Ірына Барысаўна нярэдка выступала ў якасці перакладчыцы з нямецкай на англійскую і наадварот для спецыялістаў-будаўнікоў з Англіі і Германіі. Яе часта запрашалі для правядзення экскурсій для замежных гасцей НПІ.

Карткі, атрыманыя радыёстанцыяй

Турызм у Наваполацкім політэхнічным інстытуце быў сапраўды масавым. Усе яго віды (горны, водны, пешы, вела- і мотатурызм) актыўна практыкаваліся ў НПІ. Нашыя турысты падымаліся на перавалы Каўказа, Карпат, былі на Кольскім паўвостраве, а Міхаіл Шашкоў здзейсніў 6000-кіламетровы велапрабег па Прыбалтыцы, РСФСР, Беларусі. Лепшыя студэнцкія групы, творчыя калектывы ўзнагароджваліся экскурсійнымі паездкамі ў сталіцы саюзных рэспублік: Маскву, Ленінград, Кіеў, Адэсу, Рыгу, Талін і г.д.

Аддзяленне культурна-масавай работы давала навыкі арганізацыі правядзення вольнага часу студэнцтва. Тут дапамагалі стаць арганізатарамі вакальнай групы, тэатральнай студыі, дэкламатарамі, танцорамі.

Адной з найпапулярнейшых формаў баўлення вольнага часу студэнтаў НПІ былі танцы. Аднымі з першых у НПІ сталі развівацца бальныя танцы. Гэтыя танцы, якія ў СССР доўгі час адносілі да буржуазнай культуры, пачалі распаўсюджвацца толькі з сярэдзіны 60-х гадоў, якраз падчас стварэння ВНУ ў Наваполацку.

У кастрычніку 1975 года ў інстытуце была створана школа бальнага танца пад кіраўніцтвам Аляксандра Арцёменкі. Першапачаткова ў ёй займаліся 22 студэнты. У школе танца яны авалодвалі асноўнымі рухамі праграмаў: еўрапейскай (танга, павольнага і венскага вальсаў, павольнага і хуткага факстротаў) і лацінаамерыканскай (румба, самба, ча-ча-ча, джайв, пасадобль). Быў створаны ансамбль сучаснага танца НПІ «Квік». Месяцы напружанай падрыхтоўкі далі свой плён. Пад назвай «Вясна-76» 3 красавіка 1976 года прайшоў першы конкурс выканаўцаў бальнага танца ў НПІ, у якім прынялі ўдзел ансамбль «Квік», танцоры Дварца культуры будаўнікоў Наваполацка і Дварца культуры Полацкага завода шкловалакна. Акрамя вальса, у конкурсе «Вясна-76» сваё майстэрства выканаўцы прадэманстравалі ў такіх абавязковых танцах, як «Сударушка», «Рускі лірычны», «Ча-ча-ча», «Рылё», «Вару-вару», «Беларуская полька».

На першым конкурсе адбыліся паказальныя выступленні танцораў рэспубліканскага Дома народнай творчасці і лаўрэатаў Міжнароднага і Усесаюзнага конкурсаў выканаўцаў сучаснага бальнага танца Міхаіла і Надзеі Брыруноў з Мінска.

Першымі пераможцамі ў першым конкурсе выканаўцаў бальнага танца ў Наваполацкім політэхнічным інстытуце сталі студэнты НПІ: Уладзімір Рэутаў і Надзея Баранава (1-ае месца), Валерый Чэпік і Ларыса Пятрова (2-ое месца), Аляксандр Мацулевіч і Ірына Сударгіна (3-яе месца).

Поспех конкурса «Вясна-76» на некалькі гадоў зрабіў бальныя танцы вельмі папулярнымі ў інстытуце. Леанід Мікалаевіч Фаміца, тагачасны прарэктар па вучэбна-выхаваўчай працы, садзейнічаў таму, каб удзельнікі школы бальнага танца маглі прысутнічаць на міжнародных конкурсах у Вільнюсе і Рызе. Для іх былі сшыты бальныя касцюмы.

У конкурсах бальных танцаў, якія праводзіліся ў Наваполацкім політэхнічным інстытуце ў наступныя гады, прымалі ўдзел ужо пары з Масквы, Каўнаса, Рыгі, Мінска, Ленінграда.

У 80-я гады асаблівую папулярнасць набылі дыскатэкі. Першая ў НПІ дыскатэка была арганізавана студэнтамі машынабудаўнічага факультэта Леанідам Сіманковічам, Яўгенам Дароткам і Маратам Капусціным. У інтэрнаце № 3 быў створаны сапраўдны дыскацэнтр. Дзеля гэтага студэнты самастойна сканструявалі кіруючы светапульт, збудавалі сцэну, на сценах размясцілі

Удзельніцы ансамбля сучаснага танца «Квік»

На студэнцкай дыскатэцы, сярэдзіна 70-х гадоў

Дыскатэка «Трэк», сярэдзіна 80-х гадоў

малюнкі і плакаты. На гэта быў патрачаны амаль год. 17 лістапада 1983 г., у Міжнародны дзень студэнта, Леанід, Яўген і Марат правялі сваю першую дыскатэку пад назвай «Трэк».

Каб атрымаць дазвол на правядзенне дыскатэк, трэба было прайсці атэстацыю абласной і рэспубліканскай камісіі. Спецыяльна для гэтага студэнты-машынабудаўнікі падрыхтавалі праграму «Па хвалях музыкі». Адбылося сапраўднае падарожжа «музыкальнай флатыліі».

Самую разнастайную тэматыку дыскатэк прапаноўвалі юнакі з машынабудаўнічага факультэта: «Сусвет і моладзь», «Творчасць вялікіх», «Мой родны кут», «Музычны побыт». На дыскатэках, якія праводзіў «Трэк», адпачывалі, танцавалі і рабілі адкрыцці новых выканаўцаў савецкай і замежнай эстрады, папаўнялі веды ў класічнай музыцы. Нярэдка іх запрашалі ў сельскія клубы для правядзення мясцовых дыскатэк.

Улетку 1984 года, калі ў складзе студэнцкага будаўнічага атрада «Механік» Леанід Сіманковіч, Яўген Даротка і Марат Капусцін працавалі ў калгасе «Камінтэрн» Шаркаўшчынскага раёна, яны неаднаразова выступалі перад вяскоўцамі. За гэта атрымалі ўзнагароды – ганаровыя граматы райкама камсамола.

Вялікай адметнасцю культурнага жыцця НПІ ў 80-я гады, калі харавое мастацтва дасягнула значнага развіцця, было заснаванне і дзейнасць новага творчага калектыву.

Па ініцыятыве Леаніда Мікалаевіча Фаміцы ў 1980 г. быў створаны мужчынскі хор выкладчыкаў і супрацоўнікаў інстытута. Ён прынцыпова адрозніваўся ад студэнцкага хора і складам, і рэпертуарам, і майстэрствам выканання. Кіраўніком быў запрошаны Мікалай Андрэевіч Калацэй, выкладчык Наваполацкага музычнага вучылішча, таленавіты хормайстар.

У склад хора ўваходзіла 30 – 35 чалавек. Для іх адмыслова былі пашыты касцюмы. Рэпертуар мужчынскага хору быў самы разнастайны, але перавага аддавалася класічным творам, народным песням славянскіх народаў, і не толькі рускім, украінскім, беларускім, але і балгарскім, чэшскім і г.д. Выконваліся і песні савецкіх кампазітараў.

У розныя гады ў мужчынскім хоры выкладчыкаў і супрацоўнікаў Наваполацкага політэхнічнага інстытута спявалі: Васіль Васільевіч Бозылеў, Віктар Уладзіміравіч Лапін, Уладзімір Іосіфавіч Ліпко, Віталій Аляксандравіч Маёраў, Яўген Міхайлавіч Найдзёнышаў, Уладзімір Мікалаевіч Нікалайчук, Фёдар Іванавіч Панцялеенка, Віктар Саламонавіч Салтанаў, Уладзімір Мікалаевіч Стахейка, Леанід Сцяпанавіч Турышчаў, Сяргей Ільіч Харошка і інш. Акрамя таго, пры хоры існаваў

квартэт у складзе Аляксандра Мечыслававіча Ніякоўскага, Аркадзія Філіпавіча Оськіна, Андрэя Мікалаевіча Панкова, Леаніда Мікалаевіча Фаміцы. Саліраваў у хоры тэнар Л. М. Фаміца.

Мужчынскі хор супрацоўнікаў і выкладчыкаў

Ніводная з урачыстасцяў у 80-х гадах не адбывалася без хору. Мужчынскі хор выкладчыкаў і супрацоўнікаў НПІ часта запрашалі на гарадскія мерапрыемствы, многа разоў хор выступаў у сельскіх клубах. І паўсюль – поспех. Але, безумоўна, самым вялікім поспехам і папулярнасцю хор карыстаўся ў родных сценах інстытута, асабліва сярод студэнцтва. Водгукі той славы дайшлі і да нашых дзён.

Майстэрствам, высокім узроўнем выканання адрознівалася і жаночая вакальная група пад кіраўніцтвам Валянціны Паўлаўны Антонавай, выкладчыцы музычнага вучылішча. Як і мужчынскі хор, група складалася з супрацоўніц і выкладчыц інстытута.

1 верасня 1985 года на вучобу ў Наваполацкі політэхнічны інстытут прыехала 25 замежных грамадзян. У 1987 г. быў створаны дэканат па рабоце з замежнымі студэнтамі, які ўзначаліў Валерый Віктаравіч Баранаў. Яго намаганнямі быў створаны калектыў супрацоўнікаў дэканата, праца якога была накіравана на арганізацыю вучэбнага і выхаваўчага працэсу са студэнтамі. Іх колькасць штогод павялічвалася. З 40 краін свету (Кабо-Вердэ, Ліван, Індыя, Марока, Перу, Філіпіны, Буркіна-Фасо, Чад, Калумбія, Мадагаскар і іншыя) прыехалі студэнты ў НПІ. У працы з імі неабходна было ўлічваць нацыянальныя асаблівасці, звычаі для стварэння паўнавартасных умоў для навучання.

Банзекуліваха Мухізі Жан, выпускнік НПІ 1990 г., кандыдат тэхнічных навук, дацэнт кафедры галіновага менеджмента і эканомікі ў сваіх успамінах адзначыў: «Для замежных студэнтаў Валерый Віктаравіч Баранаў быў сапраўдным бацькам. З якім бы пытаннем не звяртаўся да яго студэнт, ён імгненна яго вырашаў, выкарыстаючы ўсе магчымасці. Ён выдатна разумеў тыя складанасці, з якімі сутыкаюцца замежныя студэнты, знаходзячыся на чужой зямлі, таму ён рабіў усё магчымае і немагчымае, каб гэтая зямля стала для іх другой радзімай, і ў яго ўсё цудоўна атрымлівалася. Ён успрымаў боль замежнага студэнта як асабістую, што ўласціва не кожнаму кіраўніку...»

Дэкан факультэта па рабоце з замежнымі студэнтамі В. В. Баранаў (другі справа)

Адным з асноўных накірункаў выхаваўчай работы ў савецкі час было інтэрнацыянальнае выхаванне. Дзеля гэтага паўсюдна ствараліся Клубы інтэрнацыянальнай дружбы, якія спрыялі ўмацаванню сяброўскіх адносін паміж рэспублікамі Савецкага Саюза і ўсталяванню такіх адносін з замежнымі краінамі.

У лістападзе 1987 года былі складзеныя дамовы аб дружбе і супрацоўніцтве паміж

зямляцтвамі замежных студэнтаў і камсамольскімі арганізацыямі прамысловых прадпрыемстваў і арганізацый горада. Гэта рабіла жыццё замежных студэнтаў цікавым і разнастайным. Безумоўна, галоўнай справай была вучоба. Сярод афрыканскіх студэнтаў былі пераможцы і прызёры рэспубліканскіх прадметных алімпіяд «Студэнт і навукова-тэхнічны прагрэс», конкурсаў па спецыяльнасці, студэнцкіх канферэнцый (Эфрэм Рудахунга, Даніэль Мусаб'емунгу, Гілерме Массанга).

Спалучаючы вучобу з актыўнай грамадска-палітычнай дзейнасцю, замежныя студэнты ўдзельнічалі ў культурна-масавых, спартыўных мерапрыемствах.

У савецкія часы кожная навучальная ўстанова мела клуб інтэрнацыянальнай дружбы (КІД). КІДаўцы вельмі часта запрашалі замежных студэнтаў нашай навучальнай установы на свае мерапрыемствы ў школы, вучылішчы, тэхнікумы.

Вечары інтэрнацыянальнай дружбы, прысвечаныя нацыянальным святам, памятным датам у развіцці ўсіх краін, сталі ў НПІ традыцыйнымі з 1987 года. Іх удзельнікамі былі і замежныя студэнты, якія навучаліся ў Віцебскім ордэна Дружбы народаў медыцынскім інстытуце.

Актыўны ўдзел прымалі замежныя студэнты ў мастацкай самадзейнасці не толькі інстытута, але і ў горадзе. Ракутубе Мадэст, Іназ Серж, Шабан Холед Ахмед, Гассан Махамед і іншыя прынялі ўдзел у гарадскім канцэрце, прысвечаным 70-годдзю Вялікай Кастрычніцкай сацыялістычнай рэвалюцыі.

З вялікай цікаўнасцю ставіліся замежныя студэнты да вывучэння гісторыі СССР, яе культуры, мастацтва. З гэтай мэтай для іх арганізоўваліся шматлікія экскурсіі ў Маскву, Ленінград, Кіеў, Адэсу, Рыгу, Вільнюс, Ерэван, Тбілісі.

Сотні студэнтаў з Афрыкі, Блізкага Ўсходу, Лацінскай Амерыкі, Індыі, атрымаўшы дыпломы аб вышэйшай адукацыі і вярнуўшыся ў свае краіны, з цеплынёй успамінаюць студэнцкія гады, праведзеныя ў Наваполацку. Адзін са студэнтаў з Камеруна, Моіс Мендуа, 6 сакавіка 1992 года надрукаваў у гарадской газеце «Хімік» пранікнёны верш, прысвечаны наваполацкім жанчынам:

Улыбайся, Новополочанка, ты красива.
Солнце только и ждёт твою улыбку,
чтобы освещать её.
Луна, чтобы появляться.
Звёзды ждут твоего приказа,
чтобы исполнять твои капризы.
Когда ты улыбаешься, бог тоже улыбается.
Ты просто великолепна!
Улыбайся, Новополочанка, ты красива.
Когда ты улыбаешься, птицы на небе
поют свои самые дивные мелодии.
Когда ты улыбаешься, безнадёжные сердца
видят свет на горизонте,
надежду, потерянную в былые времена.
Когда ты улыбаешься, цветы расцветают.
Ты просто великолепна!
Улыбайся, Новополочанка, ты красива.
Когда ты грустишь, зима становится холоднее,
снег превращается в лёд,
птицы в небе молчат,
деревья в лесу теряют свою листву,
природа мгновенно замирает.
Ты просто великолепна!
Улыбайся, Новополочанка, ты красива.
Стучи – тебе откроют,
проси – тебе всё отдадут,
плачь – тебя утешат.
В твоей воле – самые срочные приказы.

У тебя улыбка, открывающая все окна и двери,
от неё зависит настроение народа.
Ты просто великолепна!

У 1993 г. НПІ пераўтвараецца ў Полацкі дзяржаўны універсітэт. ПДУ становіцца значным культурным цэнтрам рэгіёна. І не толькі таму, што адукацыя, якую атрымліваюць тысячы маладых людзей, з'яўляецца неад'емнай часткай культуры. Ва універсітэце створаны ўмовы як для павышэння ўзроўню адукаванасці, так і для гарманічнага, духоўнага, творчага развіцця маладых людзей.

«З першага курса ў адукацыю, навуку, творчасць» – штогод такая выстава сустракае першакурснікаў і задае адпаведны тон іх далейшага студэнцкага жыцця...

На чым грунтуецца выбар абітурыентам той альбо іншай навучальнай установы? Першаснае ў гэтым выбары – будучая прафесія. Але немалаважнымі з'яўляюцца і шмат іншых фактараў. Не апошні з іх – знешні і ўнутраны выгляд навучальнай установы.

У часы Наваполацкага політэхнічнага інстытута існаваў, па сутнасці, адзін корпус па вул. П. Блахіна, 29, які быў пабудаваны ў адпаведнасці з нормамі савецкага часу, па тыповым праекце. Унутранае аздабленне было стандартным і несла ў сабе наглядную агітацыю па прапагандзе рэвалюцыйных, баявых, працоўных традыцый, дасягненняў у навуцы і тэхніцы.

Новы корпус політэхнічнага інстытута напачатку не адрозніваўся ад старога корпуса. Знешні від прынцыпова змянілі прыбудаваныя пазней будынкі бібліятэкі і сацыяльна-інфармацыйнага цэнтра ПДУ, якія значна ўзбагацілі архітэктуру Наваполацка.

Змяніўся характар і ўнутранага аздаблення навучальнай установы. Мастацкае афармленне новага корпуса выканалі наваполацкія мастакі Уладзімір Гавазюк і Уладзімір Шаппо.

Аўтар велічнага пано на сценах прасторнага файе – Уладзімір Іванавіч Гавазюк, сябра Беларускага саюза мастакоў. Ён працуе ў галіне манументальна-прыкладнога мастацтва. «Лёс маёй зямлі» («Лёс Беларусі», «Лёс маёй Полаччыны») – такую ўмоўную назву даў мастак сваёй працы. Левая частка пано прысвечана вялікім асветнікам Беларусі. На светлую сонечную дарогу выходзяць з Велічнай Брамы Ведаў Васіль Цяпінскі, Сімяон Полацкі, Еўфрасіння Полацкая і Францыск Скарына. Позірк Скарыны скіраваны ўдалячынь, як у будучыню, ён нібыта назірае за новым пакаленнем студэнтаў – сваіх прыхільнікаў і паслядоўнікаў. У цэнтры кампазіцыі – разгорнутая кніга – сімвал ведаў, якая лунае на чырвонай стужцы.

Правая частка пано працята ідэяй тварэння. Ад першых стваральнікаў Сафійскага сабора, будаўніка Спаса-Прэабражэнскай царквы Іаана, творцы беларускай рэліквіі – крыжа для Еўфрасінні Полацкай – Лазара Богшы пашыраецца стваральная праца, якая ператварае маленькі Полацк (план горада ў правым ніжнім кутку) у калыску беларускай дзяржаўнасці, культуры і асветы.

У. Гавазюк. Лёс маёй зямлі (фрагмент)

Цэнтральная частка пано раскрывае сутнасць цяжкага гістарычнага шляху беларускага народа. Вялікі круг сонца (у цэнтры) закрываюць трывожныя чырвоныя птушкі – сімвалы вайны і бяды. На імклівых конях ляцяць воіны, гатовыя

У. Гавазюк. Стваральнікі

ахвяраваць жыццё дзеля свабоды і незалежнасці роднай зямлі. Сутнасць жыцця – мацярынства і прадоўжанне роду (жанчына з дзіцяткам), мірная стваральная праца. Таму і ляцяць белыя птушкі – сімвал добрай надзеі.

Пано «Лёс маёй зямлі» выканана ў складанай і дарагой тэхніцы энкаўстыкі – гарачага васковага жывапісу. Матэрыялам, які звязвае фарбы, служыць тут адбелены пчаліны воск. Уся складанасць працы заключаецца ў тым, што воск на малюнак неабходна нанасіць толькі ў гарачым стане. І без памочніка тут не абыйсціся. Уладзіміру Іванавічу дапамагаў у гэтай справе наваполацкі мастак Сяргей Пятровіч Прывада.

У.І. Гавазюк з'яўляецца таксама аўтарам вітража «Стваральнікі», размешчанага ў навуковай бібліятэцы універсітэта. Перапісчык (злева) і Кнігадрукар (справа) ствараюць вечнае.

Мастацкую задумку У.І. Гавазюка ажыццявіў вопытны вітражыст з Полацка Дзмітрый Кірылавіч Каралёў. Ён па-мастацку скампанаваў кускі рознакаляровага шкла, класічным спосабам замацаваў іх свінцовым пераплётам-каркасам і такім чынам выявіў натхнёныя фігуры Стваральнікаў.

У.І. Гавазюк размаляваў асобныя дэталі эпаксіднымі смоламі, надаючы вітражу завершаную выразнасць. Мастацкія і вобразныя ўласцівасці вітража заснаваны на эфекце празрыстасці шкла. Вітраж «Стваральнікі» нібыта свеціцца мяккімі залаціста-жоўтымі, карычневымі танамі, што прыдае велічнасць, урачыстасць сюжэту. Над светлым Храмам духоўнасці, культуры і навукі схіліліся Перапісчык і Друкар, ля ног якіх галінка дуба – сімвал сілы і перамогі справы, якой яны прысвяцілі жыццё.

Супольнай працай У. Шаппо (аўтар) і У. Гавазюк ўпрыгожылі сцены бібліятэкі вялізнымі (2,10 х 8 м) мастацкімі карцінамі-пано. Для кожнае залы быў распрацаваны асобны вобраз прыроды Паазер'я ва ўсёй яе прыгажосці. Блакітна-белай паўстае перад намі «Зіма», блакітна-зялёнай – «Вясна», сонечна-жоўтым, сінім і зялёным – «Лета», яркай чырвона-аранжавай – «Восень».

У адзіным мастацкім стылі выканалі гэтыя мастакі аздабленне блока грамадскіх мерапрыемстваў інтэрната № 4 ПДУ. Мастацкія пано, скульптуры з тэмамі космаса, зямлі, маладосці ўпрыгожылі гэты комплекс.

У. Шаппо. Зіма

У. Шаппо. Восень

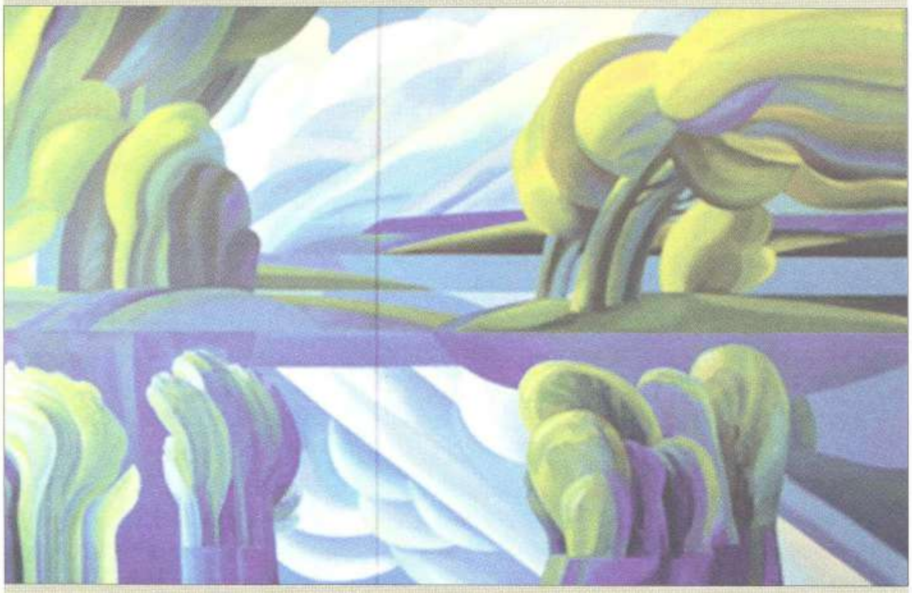

У. Шаппо. Вясна

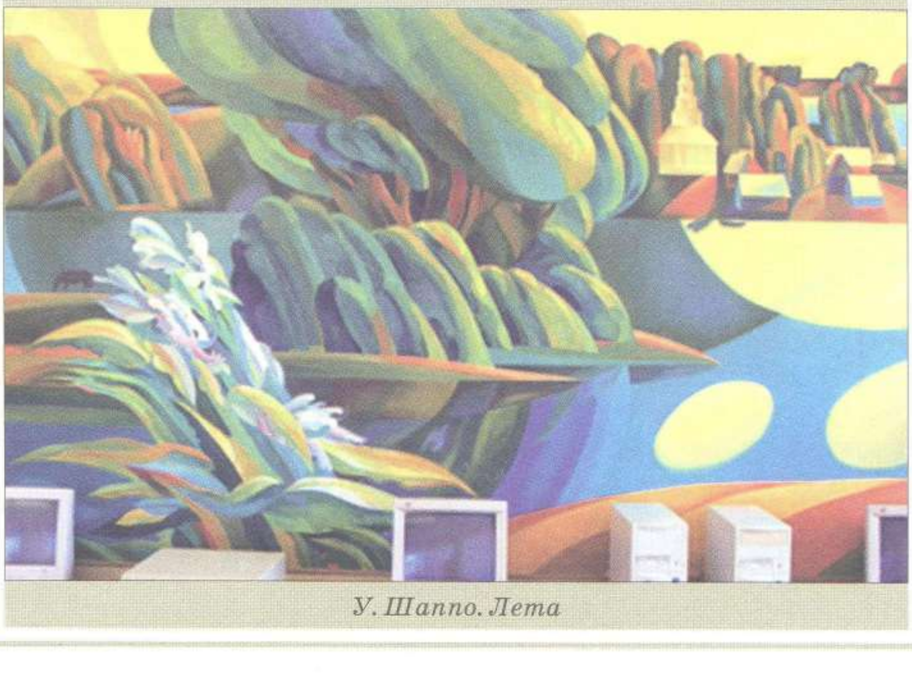

У. Шаппо. Лета

26 верасня 2002 года адбылося адкрыццё сацыяльна-інфармацыйнага цэнтра ПДУ з удзелам ансамбля камернай музыкі ПДУ, духавога аркестра музвучылішча.

Галоўная культурная падзея Полацкага дзяржаўнага універсітэта – урачыстая перадача будынкаў былога Полацкага езуіцкага калегіума (акадэміі) у падпарадкаванне Міністэрства адукацыі Рэспублікі Беларусь адбылася 21 лютага 2003 года. Гэтай падзеі папярэднічалі гады складаных і працяглых перамоваў міністэрстваў, ведамстваў, выканаўчых камітэтаў розных узроўняў. У іх былі ўцягнуты выдатныя дзеячы культуры Беларусі. Немагчыма было зрабіць больш, чым зрабіў у гэтым працэсе былы рэктар універсітэта, прафесар Эрнст Міхайлавіч Бабенка.

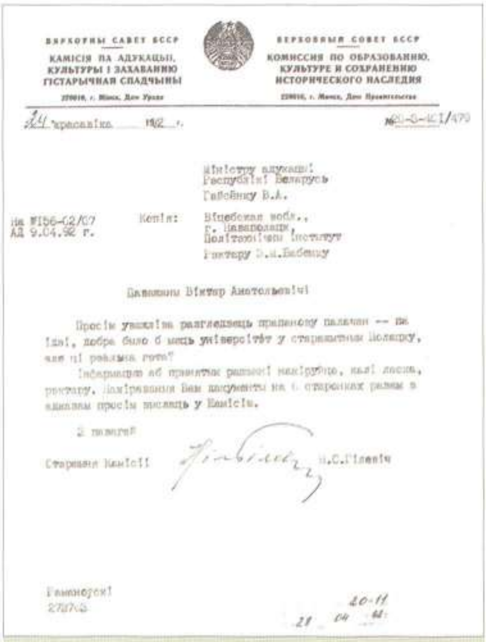
ВЯРХОЎНЫ САВЕТ БССР
КАМІСІЯ ПА АДУКАЦЫІ, КУЛЬТУРЫ І ЗАХАВАННЮ ГІСТАРЫЧНАЙ СПАДЧЫНЫ

ВЕРХОВНЫЙ СОВЕТ БССР
КОМИССИЯ ПО ОБРАЗОВАНИЮ, КУЛЬТУРЕ И СОХРАНЕНИЮ ИСТОРИЧЕСКОГО НАСЛЕДИЯ

24 красавіка 1992 г.

Міністру адукацыі Рэспублікі Беларусь Гайдукевічу В.А.

На №156-02/07 АД 9.04.92 г.

Копія: Віцебская вобл., г. Наваполацк, Політэхнічны інстытут Рэктару Э.М.Бабенку

Паважаны Віктар Анатольевіч!

[illegible]

З павагай!

Старшыня Камісіі Н.С.Гілевіч

Адно са сведчанняў вырашэння пытання аб вяртанні гістарычных будынкаў ПДУ

Рэканструяваны корпус былога езуіцкага калегіума (акадэміі)

Урачыстасць па перадачы карпусоў адбылася ў Сафійскім саборы – сімвале духоўнасці і культуры Полаччыны і Беларусі. У зале храма прысутнічалі дзяржаўныя кіраўнікі, вядомыя палітыкі, дзеячы культуры (пісьменнік Уладзімір Арлоў, археолаг Сяргей Тарасаў, паэт Генадзь Бураўкін і інш.), замежныя госці, вайскоўцы начале з міністрам абароны РБ, выкладчыкі і студэнты ПДУ.

Верш Генадзя Бураўкіна, прачытаны аўтарам на ўрачыстым сходзе, быў пакладзены на музыку Віктарам Малых. Менавіта гэты тэкст стаў афіцыйным гімнам універсітэта.

Не розум Полацка віною,
Што пасля столькіх зім і лет
Паўстаў нарэшце над Дзвіною
Наш Полацкі універсітэт,

Што воляю чужых законаў
Для іншых нацый і дзяржаў
Сваіх Ньютонаў і Платонаў
Наш край наддзвінскі нараджаў.

Ім лёс такі гаротны выпаў,
Што ў храмы дальнія ішлі
Ад родных рэк, бароў і выспаў,
Ад цёплай матчынай зямлі...

Няхай жа здзейсняць сёння ўнукі
Усё, чаго не здолеў дзед,
Каб горда ўзняўся храм навукі –
Наш Полацкі універсітэт!

Хай будуць навякі вядомы,
Як неразменная казна,
З пячаткай Полацкай дыпломы –
Духоўнасці высокі знак!

Кладзі да славы пуцявіны,
Нясі свае адкрыцці ў свет,
Нашчадак мудрага Скарыны –
Наш Полацкі універсітэт!

Больш за два гады доўжылася рэканструкцыя будынкаў, перададзеных універсітэту.

Заснаваны ў 1581 г., Полацкі езуіцкі калегіум замыкаў Парадную плошчу Полацка і ствараў традыцыйны сілуэт горада XVIII – XIX стст. Са шматлікіх будынкаў, якія ўключаў у сябе комплекс, захавалася няшмат. У сувязі з тым, што рэстаўрацыя ўцалелых будынкаў немагчымая, праводзіцца іх рэканструкцыя. У працэсе рэканструкцыі захаваны знешні архітэктурны выгляд будынкаў і, па магчымасці, інтэр'еры. Пакінуты фрагменты старадаўніх будаўнічых элементаў.

1 верасня 2005 г. адбылася вялікая святочная праграма, прысвечная вяртанню студэнцтва ў Полацк. З гэтага часу пачынаецца навучанне ў Полацку. У рэканструяваных карпусах універсітэта пачалася дзейнасць гісторыка-філалагічнага факультэта ПДУ.

Першай стацыянарнай выставай, што атрымала сталую прапіску ў старых сценах гісторыка-філалагічнага факультэта ПДУ, была выстава дыпломных работ студэнтаў мастацка-графічнага факультэта Віцебскага дзяржаўнага універсітэта імя П.М. Машэрава.

19 снежня 2006 года адкрылася пастаянная выстава паштовак з гістарычнымі выявамі Полацка з калекцыі Уладзіміра Ліхадзедава. Выстава рэпрадукцый паштовак з відамі Полацка XIX – пачатку XX стст. заняла два паверхі будынка гісторыка-філалагічнага факультэта. У памяшканні чытальнай залы бібліятэкі змешчаны рэпрадукцыі карцін са знакамітых музеяў свету, прысвечаных падзеям вайны 1812 г. у Полацку.

У канферэнц-зале гісторыка-філалагічнага факультэта знаходзіцца яшчэ адна знакавая, даступная для наведвання выстава карцін заслужанага дзеяча мастацтваў Беларусі, ганаровага грамадзяніна г. Полацка Нінэль Іванаўны Шчаснай. Мастачка даўно марыла аб тым, каб яе творчасць была шырока даступна і дэмакратычна прадстаўлена ў горадзе, дзе яна нарадзілася. 1 чэрвеня 2007 года ў канферэнц-зале гісторыка-філалагічнага факультэта ПДУ адбылося адкрыццё выставы карцін Н.І. Шчаснай.

Нінэль Іванаўна Шчасная падчас сустрэчы са студэнтамі

Карціны Н. Шчаснай

Увогуле, часовыя выставы мастакоў пастаянна прапісаліся ў ПДУ і адбываюцца ў выставачнай зале бібліятэкі. У розныя гады з пачатку 90-х гг. тут праходзілі выставы знакамітых мастакоў А.М. Кашкурэвіча, В.К. Любавіцкага, А.А. Скавародкі, С.А. Цімохава, Л. і У. Кавальчукоў, В.М. Лук'янава, У.Дз. Шаппо і інш. Правядзенне падобных выставаў стала значнай падзеяй у культурным жыцці Наваполацка, яны карыстаюцца папулярнасцю сярод мастакоў, якія лічаць за гонар зрабіць выставу ў ПДУ.

Знамянальнай падзеяй у жыцці ПДУ сталася адкрыццё 25 студзеня 2008 г. Дошкі гонару Полацкага дзяржаўнага універсітэта. Яна ўключае ў сябе чатыры стэнды: «Яны стаялі ля вытокаў», «Гонар універсітэта», «Лепшыя факультэты і кафедры», «Імянныя стыпендыяты».

1 верасня 1995 г. у Полацкім дзяржаўным універсітэце атрымала прапіску творчая майстэрня «Зьніч». Як незалежная канцэртна-тэатральная арганізацыя «Зьніч» пачала сваю дзейнасць у верасні 1993 г. Узначаліў яе Анішчанка Сяргей Іванавіч. «Зьніч» дала шэраг канцэртаў, з поспехам здзейсніла пастаноўку «Эміграцыя, – альбо гульня на звонкі», удзельнічала ў Міжнародным фестывалі «Жемчужина Черного моря» (Крым, Феадосія), ініцыявала дзіцячы музычны фестываль «Халі-хало», прымала ўдзел у аднаўленні бардаўскай песні і правядзенні фестываляў «Пока горит свеча». За кароткі час ТМ «Зьніч» заваявала сімпатыю не толькі ў Наваполацку, але і ў іншых гарадах Беларусі.

Надзея Каюкала ў спектаклі «Барбара»

Зорным часам «Зьніча» можна лічыць пастаноўку музычна-эпічнага спектакля «Барбара», прэм'ера якога адбылася 11 красавіка 1997 года.

Ідэю спектакля выказаў Сяргей Анішчанка, як імкненне звароту да забытых старонак гісторыі Беларусі. Сцэнар напісала Надзея Каюкала, на той час студэнтка 2-га курса гісторыка-філалагічнага факультэта ПДУ (зараз выкладчыца кафедры замежных моваў). Над пастаноўкай Сяргей і Надзея працавалі разам.

У 1997 годзе, летам, у Наваполацку ўзнікае рыцарскі клуб «Жалезны воўк», узяўшы сваю назву з беларускай гістарычнай міфалогіі. Аб адказнасці падыхода да гэтай справы сведчыць тое, што на шматлікіх фестывалях, у якіх прымаў удзел «Жалезны воўк», адзначалася лепшая экіпіроўка нашых рыцараў, дасканалыя кальчугі, латы, шаломы, зброя. Так было, напрыклад, на грандыёзным Фэсце сярэднявечнай культуры «Навагрудак-2000», у якім прымалі ўдзел 500 рыцараў з Беларусі, Польшчы, Эстоніі, Латвіі і Расіі. За час свайго існавання сябры «Жалез-

нага воўка» арганізоўвалі самі і прымалі ўдзел у самых розных мерапрыемствах (выставы, паказальныя баі, культурніцкія акцыі) у Наваполацку, Полацку і іншых беларускіх гарадах, а таксама ў Міжнародных рыцарскіх фестывалях у Чэхіі, Польшчы, Літве, Расіі. Таксама клуб прымаў удзел у здымках фільма «Начны дазор» (Масква).

Рыцары клуба «Жалезны воўк» пад Грунвальдам

У 1998 годзе ва універсітэце ствараецца калектыў новай эксперыментальнай творчай майстэрні «CREDO». У яе асноўны склад увайшлі былыя «зьнічаўцы». Ідэю аб'яднання «CREDO» і «Жалезнага воўка» дзеля стварэння велічнага спектакля, прысвечанага Гедыміну, у якім свае творчыя магчымасці маглі прадэманстраваць абодва калектывы, выказаў Сяргей Анішчанка. Акцёры эксперыментальнай творчай майстэрні «CREDO» і рыцары ваярска-гістарычнага клуба «Жалезны воўк» стварылі гістарычна-эпічны спектакль «Гедымін» (аўтары ідэі Юрый Усціновіч, Андрэй Мікалаеў і Аляксей Галубовіч).

Сцэна са спектакля «Гедымін»

Пастаноўка спектакля адбылася 14 красавіка 2000 г. у актавай зале ПДУ. Пасля гэтага спектакль «Гедымін» пачынае трыумфальнае шэсце па Беларусі: праз два тыдні ён зноў ставіцца ў ПДУ, праз месяц у Беларускім дзяржаўным педагагічным інстытуце (Мінск), 10 чэрвеня – на сцэне Беларускага дзяржаўнага акадэмічнага тэатра імя Я. Коласа (Віцебск) – магчыма, упершыню аматарскі калектыў выступае на прафесійнай сцэне.

Высокую адзнаку спектакль атрымаў ад вядомага беларускага рэжысёра Віктара Шавялевіча.

У час, калі гісторыка-філалагічны факультэт рыхтаваўся да пераезду ў Полацк, група ініцыятараў з творчай майстэрні «CREDO» і ваярска-гістарычнага клуба «Жалезны воўк» ствараюць новы творчы калектыў «Полацкі зьвяз». Тэатр гістарычнага строю «Полацкі зьвяз» быў утвораны ў кастрычніку 2002 г. пры Цэнтры рамёстваў і нацыянальных культур г. Полацка. Кіраўнік калектыву – Юрый Усціновіч, выкладчык гісторыі Беларусі на гісторыка-філалагічным факультэце ПДУ. Свае асобныя выступленні калектыў ладзіў на працягу 2002 г. у Асвеі, Глыбокім, Дуброўне, Зэльве і інш., арганізоўваў у Краязнаўчым музеі г. Глыбокае выставу рыцарскіх даспехаў і ўзбраення пад назвай «Зброя нашых дзядоў». У 2003 г. у Віцебску, прымаючы ўдзел у праграме Славянскага базару, тэатр гістарычнага касцюма пацвердзіў званне народнага калектыву. У тым жа годзе «Полацкі зьвяз» быў задзейнічаны ў правядзенні фэстаў сярэднявечнай культуры ў Навагрудку, Нясвіжы, Заслаўі. У 2005 г. тэатр гістарычнага касцюму «Полацкі зьвяз» падрыхтаваў адметны спектакль – «Паміж гісторыяй і мрояй». Пастаноўка складаецца з пяці харэаграфічна-гістарычных мініяцюр, у якіх праз рух, музыку, танцы і пры дапамозе каскадзёрскіх трукаў і

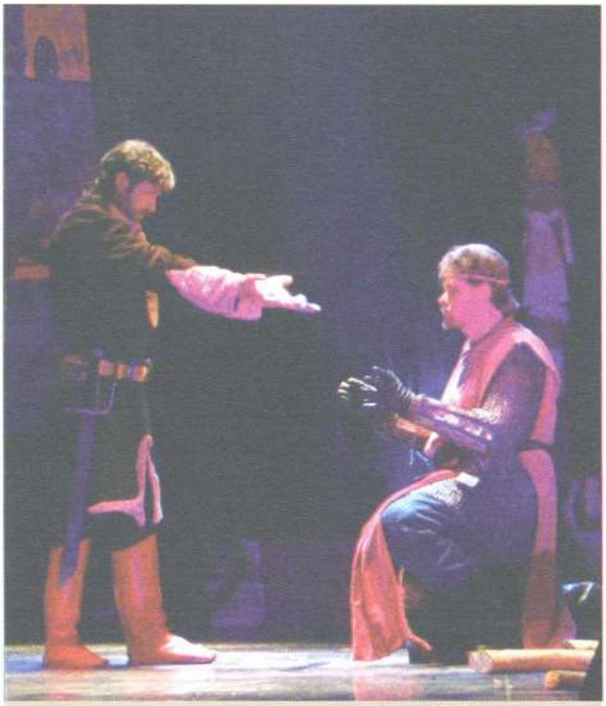

Сцэна са спектакля «Шлях да велічы»

відэараду перадаюцца асобныя аспекты з гісторыі сярэднявечнай Беларусі. Прэм'ера пастаноўкі адбылася 26 лютага 2005 г. на сцэне Палаца культуры г. Полацка. На працягу 2005 г. спектакль шэсць разоў ставіўся на сцэнах Полацка, Наваполацка і Браслава, таксама некалькі разоў прадстаўляліся асобныя мініяцюры з пастаноўкі на розных гарадскіх святочных мерапрыемствах. З восені 2005 года пачалася распрацоўка новага спектакля «Шлях да велічы», прэм'ера якога адбылася на пачатку красавіка 2006 г. Увосень клуб са спектаклем «Шлях да велічы» запрасілі да ўдзелу ў III Міжнародным фестывалі студэнцкага тэатральнага конкурса «Тэатральны куфар-2006». У фестывалі ўдзельнічалі 44 тэатральныя калектывы з Беларусі, Расіі, Польшчы, Літвы, Германіі. Спектакль «Шлях да велічы» атрымаў прыз за лепшую сцэнаграфію, а Ігар Папко за ролю «Чорнага чалавека» атрымаў дыплом за лепшую мужчынскую ролю другога плана. Наступная прэм'ера тэатра гістарычнага строю – спектакль «Слова пра Усяслава» – адбылася 7 красавіка 2007 г. Гэта была ўжо трэцяя пастаноўка тэатра.

Народны студэнцкі тэатр «АРТ» утварыўся ў кастрычніку 1999 года з прыходам рэжысёра Ганны Шэлепавай. Яго аснову склалі ўдзельнікі ўзорнага тэатральнага калектыву «Паўлінка» СШ № 9, якім дагэтуль кіравала Ганна Шэлепава: Ілля Абуховіч, Сяргей Шчарбакоў, Юлія Зэйдзіна, Аляксей Нямцоў, Сяргей Грыбаедаў, Віктар Казлоўскі.

Калектыў «АРТ» на фестывалі маладзёжных тэатраў «Рампа» ў горадзе Днепрапятроўску

10 студзеня 2002 года калектыву было прысвоена званне «народны». Для абароны гэтага звання рэспубліканскай камісіі быў паказаны спектакль «Я хачу жыць!» – трагікамедыя па п'есе Мікалая Эрдмана «Самагубца», прэм'ера якога адбылася 20 красавіка 2001 года. З таго часу спектакль быў паказаны яшчэ 12 разоў, яго ўбачылі жыхары Наваполацка, Мінска, Бранска, Днепрапятроўска.

22 красавіка 2005 г. спектакль «Я хачу жыць!» быў паказаны на міжнародным фестывалі маладзёжных тэатраў «Рампа» ў горадзе Днепрапятроўску (Украіна). Вынікі гэтага выступлення тэатра былі высокія. Дыпламантамі фестывалю сталі Анастасія Елукова і Алеся Беражная, лаўрэатамі фестывалю ў намінацыі «Акцёрскае майстэрства» – Альбіна Турхіна, Сяргей Шчарбакоў, Дзяніс Аўмачкін. Намінацыя «Кароль эпізоду» і дыплом лаўрэата дастаўся Дзмітрыю Лемешаву, які пад уплывам тэатра вырашыў змяніць прафесію і летам 2005 года стаў студэнтам сцэнарнага факультэта Усерасійскага Дзяржаўнага інстытута кінематаграфіі (г. Масква). Лепшую жаночую ролю другога плана выканала Ганна Шэлепава, лепшую мужчынскую ролю другога плана – Сяргей Грыбаедаў, а лепшую мужчынскую ролю – Георгій Сачкоў. Спектакль намінаваўся на прыз сімпатый гледачоў, лепшую рэжысуру, Гран-пры і атрымаў дыплом «За высокі мастацкі ўзровень спектакля». Увосень 2005 года калектыў тэатра з гэтым жа спектаклем прымаў удзел у міжнародным фестывалі «Тэатральны куфар» (г. Мінск). У выніку – намінацыя «Лепшы спектакль» і дыплом «Лепшы акцёрскі ансамбль». Артыст тэатра Дзяніс Аўмачкін быў прызнаны лепшым і атрымаў дыплом «Лепшая мужчынская роля».

15 красавіка 2005 г. у свет выйшаў яшчэ адзін спектакль – казка для дарослых «Цень» па п'есе Я. Шварца, напісанай ў 1940 г. па матывах казкі вялікага дацкага казачніка Ганса Хрысціяна Андэрсана, 200 год з дня нараджэння якога адзначалася ў красавіку.

24 лютага 2006 г. адбылася прэм'ера спектакля «Каханне. Поры года». Гэта аўтарская работа рэжысёра Ганны Шэлепавай.

У спектакль «Каханне. Поры года» ўвайшлі ўрыўкі з «Рамэа і Джульеты» У. Шэкспіра, «Антонія і Клеапатры» У. Шэкспіра, «Да поўдня ад граніцы, на захад ад сонца» Х. Муракамі, «Качынага палявання» А. Вампілава і «Ідыёта» Ф.М. Дастаеўскага.

Галоўная ідэя спектакля была дасягнута. Гледачы адчувалі пяшчоту Кахання-вясны, запал Кахання-лета, у Каханні-восені – каханне-здраду, каханне-адзіноту, а ў Каханні-зіме – каханне-слабасць.

Колькі б разоў ні праходзіў спектакль, гледачы адчуваюць першаснасць падзеі – так пераканаўча выконваюць свае ролі акцёры, раскрываючы сутнасць Кахання і Жыцця.

Наступная прэм'ера народнага студэнцкага тэатра «АРТ» – камедыйная меладрама «Чырвоны куток» па п'есе М. Разоўскага (28.02.2007).

Два лёсы – два адзіноцтвы... Саруханава, дзяўчына, жыццё ў якой не заладзілася, пачынае піць і спрабуе перавыхаваць Ліку Фёдараўну, выхавацельніцу інтэртната, жанчыну смешную са сваей верай у камунізм і калектывізм. Супрацьстаянне двух лёсаў, двух характараў у камедыйнай і трагічнай форме адбываецца на сцэне. Галоўнае, чаму вучыць гэта гісторыя – Чалавек патрэбен Чалавеку.

Сцэна са спектакля «Чырвоны куток»

Камедыя-фарс па п'есе М. Эрдмана «Мандат» аб падзеях 20-х гадоў XX стагоддзя – трагікамічная версія замены старога рэжыму на новы,

савецкі. Нават у свеце, дзе ўсё купляецца і прадаецца, ёсць мажлівасць заставацца чалавекам: галоўнае – умець радавацца чужому шчасцю і суперажываць чужой бядзе – гэта галоўная ідэя спектакля. Пастаноўка «Мандата» выдзяляецца сярод пастановак «АРТ» сваёй масавасцю – у ёй каля двух дзесяткаў дзеючых асоб. А яшчэ ў спектаклі шмат неардынарных персанажаў, музычна-харэаграфічных замалёвак. Прэм'ера прайшла з аншлагам.

У 2008 годзе рыхтуецца два прем'ерных спектаклі па п'есах Аляксея Арбузава і Морыса Метэрлінка. Выбар аўтараў пацвярджае, што Ганна Шэлепава, як заўжды, у творчых пошуках. А значыць, гледачоў чакаюць новыя адкрыцці, новыя пачуцці і, безумоўна, новае захапленне тэатральным відовішчам, імя якому – «АРТ».

За час існавання тэатра пастаўлена 54 спектаклі, якія паглядзелі звыш 22000 чалавек. У скарбонцы тэатра каля 40 грамат і дыпломаў. Сярод іх дыпломы «За ўвасабленне і папулярызацыю класічнай драматургіі», «За актыўны ўдзел у культурным жыцці горада», «Лепшы акцёрскі ансамбль», «Прыз сімпатый гледачоў».

Камерны ансамбль Полацкага дзяржаўнага універсітэта быў створаны ў верасні 2000 года. Мэта стварэння – даць магчымасць творчай рэалізацыі студэнтам і супрацоўнікам універсітэта, павысіць агульны культурны ўзровень, прыцягнуць цікаўнасць да шэдэўраў сусветнага музычнага мастацтва.

Кіраўнік ансамбля – Т.В. Шром, магістр мастацтваў, выпускніца Беларускай дзяржаўнай акадэміі музыкі (клас І.В. Галачкінай, Л.М. Каліноўскай). У склад калектыву ўвайшлі студэнты і выкладчыкі універсітэта, якія маюць пачатковую і сярэдне-спецыяльную музычную адукацыю. У розны час у склад ансамбля ўваходзілі студэнты ПДУ: фінансава-эканамічнага факультэта – Я. Бальшакова (фартэпіяна, ударныя), юрыдычнага факультэта – В. Папоўскі (скрыпка), гісторыка-філалагічнага факультэта – К. Бурак (фартэпіяна), Р. Арол (віяланчэль), а таксама навучэнцы Наваполацкага музычнага вучылішча. За ўвесь час існавання ансамбля (з 2000 г. па 2007 г.) нязменнымі ўдзельнікамі творчага калектыву з'яўляюцца выкладчык кафедры эканамічнай тэорыі І.М. Шульжэнка-Суханава (флейта) і Т.В. Шром (скрыпка, альт, фартэпіяна).

Салісткі камернага ансамбля Ірына Шульжэнка-Суханава і Таццяна Шром

Першае выступленне ансамбля адбылося ў снежні 2000 года на навагодняй вечарыне ў актавай зале ПДУ. Ансамбль прымаў удзел у студэнцкіх святочных канцэртах, прысвечаных пачатку навучальнага года, Дню студэнта, 8 Сакавіка, дням факультэтаў; у традыцыйных гарадскіх Калядных вечарынах у дзіцячай музычнай школе і ў мерапрыемствах фестывалю «Студэнцкая вясна-2004» у Віцебску; «суправаджаў» музыкай вернісажы ў выставачнай зале бібліятэкі ПДУ; з'яўляецца ўдзельнікам праекта «Школа лідэра». Ансамбль супрацоўнічае з Клубам сяброў культуры «Вытокі», прымаючы ўдзел у музычных вечарынах у выставачнай зале бібліятэкі імя Я. Коласа Наваполацка.

Гісторыка-культурны клуб «Княжыч» быў створаны ўвосень 1995 г. па ініцыятыве выкладчыкаў кафедры гісторыі і сацыялогіі ПДУ. Працу сваю клуб распачаў пры Наваполацкім Цэнтры рамёстваў і традыцыйнай культуры. Асноўнымі накірункамі дзейнасці «Княжыча» з'яўляюцца вывучэнне і папуляры-

зацыя традыцыйнай культуры, збор фальклору, аваладанне манерай архаічнага спеву і рэканструкцыя традыцыйных святаў.

Гурт архаічных спеваў «Княжыч»

За час існавання на рахунку «Княжыча» – штогадовая арганізацыя традыцыйных святаў («Каляды», «Жаніцьба Цярэшкі», «Гуканне вясны», «Купалле»), этнаграфічныя экспедыцыі ў розныя раёны Віцебшчыны, удзел у разнастайных фестывалях фальклору і сярэднявечнай культуры як на Беларусі, так і за яе межамі («Купальскі парад» у Польшчы, 2000 г; фестываль «Старадаўні Нясвіж», 2003 г.; фестываль «Беларусь – мая песня», 2004, 2005 г; фестываль «Купалле ў цэнтры Еўропы», 2006 г. і інш). У 2006 г. калектыў атрымаў званне народнага.

Імкнучыся далучыць студэнтаў і супрацоўнікаў нашай навучальнай установы да шэдэўраў сусветнай музычнай класікі, паказаць узоры якаснай сучаснай музыкі, на сцэну НПІ-ПДУ запрашаліся лепшыя выканаўцы. Гэта былі самыя розныя музычныя калектывы: ад вялікага сімфанічнага аркестра «Маладая Беларусь» да калектыва джазавай музыкі «Полацк-Anima-квартэт»; ад акадэмічнага гучання беларускіх народных песень у выкананні праслаўленай Дзяржаўнай акадэмічнай харавой капэлы імя Р. Шырмы да архаічнага спеву нашага «Княжыча». А яшчэ сольныя канцэрты майстроў, якія выдатна валадаюць музычным інструментам, маюць непаўторны голас... Слухачы захапляліся непаўторным талентам сольных выканаўцаў. Сярод іх былі піяністы І. Алоўнікаў, Т. Старчанка, А. Паначэўны; скрыпачы В. Зяленін, Т. Талстых; К. Шароў (клавесін), В. Гарноўская (віяланчэль); вакалісты Т. Сапегіна (мецца-сапрана), Г. Паўлёнак, Л. Кажарскі, В. Буры, А. Шылава, У. Громаў. Гэтая канцэртная дзейнасць адбываецца ў межах клуба музычнага развіцця «Эўтэрпа», якім кіруе ўжо не адзін год музыказнаўца, выкладчыца Навапалацкага музычнага вучылішча Алена Навумаўна Васільева. Яна валодае вялікім сцэнічным вопытам, шырокімі ведамі па мастацтвазнаўству. Яркая, эмацыянальная мова і захапляльны паток інфармацыі дазваляюць ёй наладзіць кантакт з любой аудыторыяй, прабудзіць у слухачоў інтарэс да сур'ёзнай музыкі. Галоўная задача клуба – выхаванне мастацкага густу маладога пакалення праз «жывыя» музычныя ўражанні, а таксама стварэнне ўмоў для творчай рэалізацыіі. Характэрная рыса ўсіх канцэртаў, якія праводзіліся клубам, – спалучэнне музычнай падзеі і музыказнаўчага каментарыя да яго. Прасветленасць пачуццяў, душэўную дабрыню, адухатварэнне адчувалі тыя, хто бываў на канцэртах у актавай зале НПІ – ПДУ.

Вядучая музычных канцэртаў у ПДУ А. Васільева

Шмат год музычная гасціная нашай навучальнай установы расчыняла дзверы для ўдзельнікаў фестывалю аўтарскай песні «Пока горит свеча» («Гори, свеча!»). 14 снежня 1995 г. адбыўся першы фестываль. На ім былі закладзены традыцыі правядзення падобных фестываляў. Адметнасцю першага фестывалю стала тое, што на яго былі запрошаны ўдзельнікі першага клуба самадзейнай песні «Свеча», які існаваў у НПІ. Права адкрыцця фестывалю было дадзена яго заснавальніку Аляксею Лупа-

Удзельнікі фестывалю бардаўскай песні

ву. Дыплом першай ступені атрымала Таццяна Селязнёва (студэнтка 2-га курса факультэта эканомікі і права), лаўрэаты другой і трэцяй ступені Аляксей Ткачэнка (5-ты курс машынабудаўнічага факультэта) і Алена Штукіна (4-ты курс санітарна-тэхнічнага факультэта).

Поспех фестывалю бардаўскай песні быў такім вялікім, што яго пачалі праводзіць штогод да 2000 г. Так было, пакуль ён не стаў Наваполацкім адкрытым фестывалем аўтарскай песні «Гори, свеча!», які ўпершыню адбыўся 25 – 27 красавіка 2001 года. Арганізатарамі фестывалю з'яўляліся Полацкі дзяржаўны універсітэт і Віцебскі клуб аўтарскай песні «Пошук» начале з Таццянай Ліхавідавай. У конкурснай праграме прынялі ўдзел прадстаўнікі Наваполацка, Полацка, Віцебска і Мінска.

З вялікім поспехам прайшоў у сакавіку 2002 года канцэрт бардаўскай песні, на якім гучалі песні Б. Акуджавы, Ю. Візбара, С. Нікіціна ў выкананні «Тры А», які прыехаў да нас з Мінска. З дапамогай гэтага калектыва ў сакавіку 2004 г. адбыўся Рэспубліканскі фестываль аўтарскай песні «Гори, свеча!», які стаў адборачным турам Міжнароднага фестывалю «Петербургский аккорд». На гэты фэст сабраліся сорак бардаў са ўсёй Беларусі. У журы працавалі Валянцін Віхараў з Пецярбурга, Аляксандр Іваноў з Калінінграда, якіх можна назваць класікамі жанру, і беларускі дуэт – Галіна і Барыс Вайханскія – вядомыя не толькі на радзіме, але і па ўсёй Еўропе. У праграму фестывалю ўвайшлі творчыя майстэрні, на якіх прафесіяналы, выканаўцы з вялікім вопытам, дзяліліся таямніцамі жанру бардаўскай песні ў вершаскладанні, музычным і сцэнічным майстэрстве. Тое, што адбывалася ў фестывальныя дні на сцэне, сведчыла аб вялікай колькасці прыхільнікаў бардаўскай песні і яе вялікай папулярнасці як сярод моладзі, так і сярод старэйшага пакалення ПДУ.

У сценах ПДУ ладзіліся творчыя сустрэчы вядомых літаратараў: паэта і журналіста Навума Гальпяровіча («На востраве душы», 18 кастрычніка 1996 г.), старшыні Саюза пісьменнікаў Вольгі Іпатавай (22 кастрычніка 2002 года) і інш., неаднаразова – з самадзейнымі літаратарамі гг. Полацка і Наваполацка. У бібліятэцы ПДУ рэгулярна праводзіліся чытацкія канферэнцыі з абмеркаваннем літаратурных навінак, ладзіліся сустрэчы з літаратарамі мясцовых суполак «Наддзвінне», «Крыніцы», «Таварыства вольных літаратараў» і «Полоцкая ветвь». Удзельнікамі падобных сустрэч з чытачамі ў розныя часы былі Р. Барадулін, Г. Бураўкін, С. Законнікаў, У. Арлоў, П. Васючэнка, Л. Дранько-Майсюк, Г. Кірылаў, Ю. Касцюк, Л. Неўдах, Н. Гальпяровіч, І. Жарнасек, А. Аркуш, І. Сідарук.

У 1998 годзе на базе кафедры беларускай і рускай моў была створана кафедра сусветнай літаратуры і культуралогіі. Загадчык кафедры, прафесар А.А. Гугнін з'яўляецца вядомым вучоным-германістам. Канферэнцыі, на якія прафесар А. Гугнін штогод збірае айчынных і замежных літаратуразнаўцаў, літаратараў, зрабіліся буйной падзеяй у навуковым ды культурным жыцці краю. А.А. Гугнін вядомы і як паэт. Вакол таленавітага вучонага-літаратуразнаўцы гуртуецца творчая моладзь.

Выкладчыца кафедры Т. Лук'яненка ўзначальвала студэнцкі клуб «Вытокі», дзе ладзіліся літаратурныя сустрэчы. З уласнай творчасцю на пасяджэннях клуба выступалі выкладчыкі кафедры А. Зянько, С. Красоўскі, Л. Міхновіч, Т. Багарадава, артыстычна дэкламіраваў творы беларускіх і расійскіх паэтаў загадчык кафедры В. Мятла.

На кафедры айчыннай і ўсеагульнай гісторыі творчай дзейнасцю займаюцца выкладчыкі: У. Лобач – аўтар медытатыўнай лірыкі, эсэіст і празаік, В. Мішына – паэтэса, Ю. Усціновіч – паэт.

На кафедры сацыяльна-гуманітарных дысцыплін, якая існуе з 2006 года, працуюць Р. Ларына – паэтэса, І. Андрэева – лірык, аўтар кнігі вершаў, С. Шыдлоўскі – эсэіст, літаратурны крытык.

Да сталага пакалення творцаў належыць А. Ніякоўская, былая выкладчыца кафедры філасофіі і культуралогіі, паэт, перакладчык, эсэіст, зрабіўшая гонар Полацку сваёй інтэлектуальнай прозай. На перакладчыцкай ніве мае поспех былы выкладчык кафедры замежных моваў Л. Баршчэўскі, паэт, знаўца больш дзесяці моваў.

Не толькі прадстаўнікі гуманітарных навук, але і «фізікі» маюць свой унёсак у творчую біяграфію ПДУ. Так, прафесар Ф. Панцялеенка пісаў пранікнёную беларускамоўную лірыку. Кандыдат тэхнічных навук В. Грынёў выдаў кнігу вершаў «Струны» (на расійскай і ўкраінскай мовах).

На гісторыка-філалагічным факультэце ў другой палове 90-х існавала літаратурнае студэнцкае аб'яднанне «Брама», якім кіраваў полацкі літаратар Н. Гальпяровіч. Да «Брамы» належалі А. Аляксандраў, А. Храпавіцкі ды іншыя. Living Рознабаковы талент студэнта-юрыста В. Дзевятоўскага выявіўся не толькі ў высокіх спартыўных дасягненнях, але і ў галіне патрыятычнай лірыкі. Аўтарскі зборнік вершаў выйшаў у былой студэнткі гісторыка-філалагічнага факультэта В. Сакалоўскай, якая колькі разоў узнагароджвалася прызамі глядацкіх сімпатый на рэгіянальным конкурсе «Паэт-артыст», што ладзіцца БЛС «Полацкая ветвь». Прафесійна літаратурнай дзейнасцю займаецца былы выхаванец ПДУ, вядомы беларускі празаік, аўтар шматлікіх кніг Вінцэсь Мудроў. Аўтарам некалькіх паэтычных зборнікаў з'яўляецца колішняя студэнтка ПДУ Іна Снарская. На полацкай зямлі пачалі пісаць на славянскіх мовах замежныя студэнты, напрыклад, ураджэнец Камеруна Морыс Мендуа.

Сучаснае літаратурнае жыццё студэнцтва знаходзіць сваё выяўленне на старонках студэнцкай газеты «Настежь», у творчасці аб'яднання «Крылы». Першыя літаратурныя крокі моладзь робіць з дапамогай конкурсу творчасці першакурснікаў «Дэбют».

Творчасць полацкіх універсітэцкіх аўтараў займела прызнанне ў айчыннай чытацкай аўдыторыі, аб чым сведчаць публікацыі ў аўтарытэтных часопісах «Маладосць», «Нёман», «Немига литературная», «Западная Двина», «ARCHE», «Калоссе», «Правінцыя», зборніках «Полоцкий альбом» (Санкт-Пецярбург, 2004), «Анталогія сучаснага беларускага мыслення» (Санкт-Пецярбург, 2003), газетах «Чырвоная змена», «Літаратура і мастацтва», «Культура», «Знамя юности», «Вестник культуры», «Наша Ніва».

Наваполацкі інтэлектуальны клуб пры Полацкім дзяржаўным універсітэце як самастойнае аб'яднанне ў складзе студэнцкага клуба ўзнік у 1994 годзе пад кіраўніцтвам Мікалая Васільева. Сёння Наваполацкі інтэлектуальны клуб «Рубон» – гэта добраахвотнае аб'яднанне грамадзян, створанае паводле прынцыпаў самастойнасці і агульнасці інтарэсаў з мэтай развіцця, папулярызацыі і падтрымкі інтэлектуальных гульняў. Асноўны напрамак дзейнасці клуба – ажыццяўленне шэрагу праектаў, з якіх галоўны – рэгулярны чэмпіянат Полацка і Наваполацка па інтэлектуальных гульнях (гэтак званых спартыўных версіях гульняў «Што? Дзе? Калі?», «Брэйн-Рынг» і «Свая гульня»).

У 1996-ым каманда «Дойлід» на чале з Дзмітрыем Салаўёвым упершыню прадставіла клуб на знешніх турнірах і заняла 3-е месца на адкрытым кубку Віцебска ў гульні «Што? Дзе? Калі?». У 1998 г. адбыўся першы Наваполацкі агульнагарадскі турнір каманд па гульні «Што? Дзе? Калі?», на якім першае месца заняла каманда студэнтаў-гісторыкаў ПДУ «Легіён» на чале з Сяргеем Міхейкам.

У падмурак работы клуба была пакладзена салідная дакументальная база: былі прынятыя статут клуба і рэгламент рэгулярнага чэмпіянату г. Наваполацка па інтэлектуальных гульнях. У 2001 годзе каманда «Пілігрым» заняла трэцяе месца па «Брэйн-Рынгу» на Міжнародным турніры «Несцерка-2001», а ў 2002 яна стала абсалютным пераможцам нацыянальнага турніра малых гарадоў – кубка «Волака і Вісека», што праводзіўся ў Ваўкавыску, а таксама заняла першае мес-

Каманда «Пілігрым»

ца па «Сваёй гульні» на III рэспубліканскім чэмпіянаце па інтэлектуальных гульнях «Студэнцкія гульні БДУ».

З найвышэйшых індывідуальных дасягненняў сяброў клуба варта адзначыць поспех Дзмітрыя Когана, іграка каманды BlackDeath, які ў складзе зборнай Германіі заняў трэцяе месца ў Кубку Нацый – чэмпіянаце свету па «Што? Дзе? Калі?», які праводзіўся ў 2006 годзе ў Баку (Азербайджан).

Клуб вясёлых і знаходлівых Полацкага дзяржаўнага універсітэта таксама мае трывалыя традыцыі. Адзін з першых успамінаў пра гэтую студэнцкую гульню адносіцца да 1971 года.

Па-рознаму складвалася гісторыя юмарыстычнага жанру: былі часы бурнага росквіту, а было і зацішша, але ніколі гэты жанр не знікаў. Шмат год велізарнай папулярнасцю карыстаўся «Кангрэс смеху», народжаны на будаўнічым факультэце. Бацькам, натхняльнікам і нават адным з галоўных герояў гэтай дзеі заўжды быў спачатку дэкан, а затым і прарэктар універсітэта Леанід Сцяпанавіч Турышчаў. З лістапада 1996 г. штогод праходзяць фестывалі Клуба вясёлых і знаходлівых. У 1996 – 1998 гг. фестываль насіць назву «Гудвін», з 1999 па 2002 гг. – «Февініст», а з 2003 па 2007 – адкрыты фестываль КВЗ ПДУ. Двойчы зборныя каманды універсітэта бралі ўдзел у Міжнародным фестывалі КВЗ у горадзе Сочы. Зорным часам для каманды стаў 2001 год. Зборная каманда «911» стала ўдзельніцай фестывалю Беларускай Вышэйшай Лігі КВЗ. Ад гульні да гульні крочыла наша каманда наперад. У верасні наш універсітэт прымаў паўфінальныя гульні. У лістападзе ў Мінску адбылася фінальная гульня. Каманда «911» становіцца віцэ-чэмпіёнам Беларускай Вышэйшай Лігі КВЗ, гэта Ягор Сачкоў, Дзмітрый Есаулаў, Сяргей Грыбаедаў, Ілля Абуховіч, Аляксандр Корсак, Наталля Цернавая, Сяргей Шчарбакоў, Антон Каткоўскі.

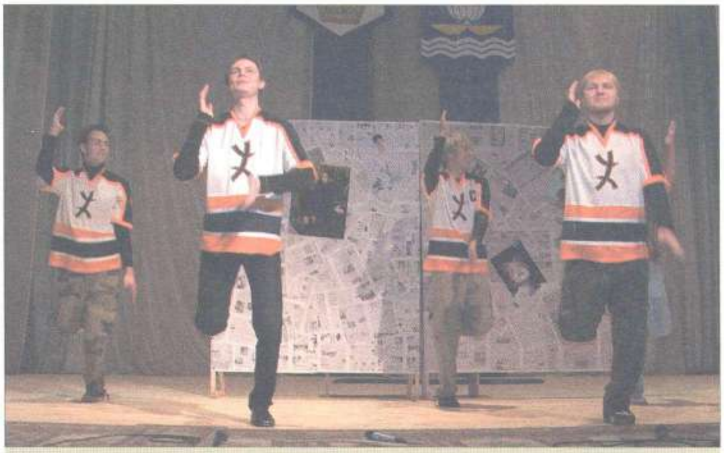

Каманда клуба вясёлых і знаходлівых

І сёння КВЗ нязменна карыстаецца вялікай папулярнасцю і ў студэнцкім асяроддзі, і сярод выкладчыкаў.

У апошнія гады ва універсітэцкім клубе вясёлых і знаходлівых склаўся касцяк зборнай каманды «Алімпіяда-80», якая ў студзені 2007 года ўзяла ўдзел у фестывалі КВЗ БДУ ў горадзе Мінску, паспяхова згуляла ў сезоне і стала віцэ-чэмпіёнам.

Такім чынам, развіццё культуры ў Полацкім дзяржаўным універсітэце мае працяглыя і ўстойлівыя традыцыі. Творчыя дасягненні выкладчыкаў, супрацоўнікаў і студэнтаў універсітэта на розных этапах развіцця НПІ – ПДУ станавіліся вядомымі далёка за межамі наваполацкай навучальнай установы. Традыцыі, дасягненні, вядомасць стваралі і працягваюць ствараць умовы для развіцця паўнавартаснай, творчай асобы. Полацкі дзяржаўны універсітэт склаўся як сапраўдны цэнтр культурнага жыцця на старажытнай Полацкай зямлі.

История развития спорта в Полоцком государственном университете (1968 – 2008 гг.)

Несмотря на довольно небольшой по меркам человеческой жизни возраст спортивная история нашего университета богата на события и достижения.

Не обладая возможностями областных, не говоря уже о столичных, вузов в плане материально-технического обеспечения, наличия спортивных сооружений, спортсмены и преподаватели института создали свою спортивную школу – имена многих из них, как спортсменов, так и тренеров, широко известны за пределами нашей Родины и являются гордостью всей Беларуси.

Н. А. Потехин

Несомненно, что нынешний потенциал Полоцкого государственного университета не идет ни в какое сравнение с возможностями Новополоцкого филиала БТИ им. С.М. Кирова конца 60-х – начала 70-х годов XX в., но именно тогда закладывалась база нынешних побед. Правда, тогда мы считали студентов, сдавших нормы ГТО, а теперь – призеров и чемпионов Европы, мира, Олимпийских Игр.

Почти одновременно с образованием Новополоцкого филиала начала свою работу секция физвоспитания, которую возглавил Н.А. Потехин, мастер спорта СССР по легкой атлетике.

В то далекое время из-за нехватки квалифицированных преподавателей-тренеров многие студенты, которые хотели заниматься такими видами спорта, как лыжный, волейбол, шахматы, не могли осуществить свое желание. Зал института был еще не совсем приспособлен для проведения учебных и тренировочных занятий, испытывался острый недостаток спортивного инвентаря. На первых городских спартакиадах команды института уступали техническим училищам и даже музыкальному. В то время как во всех вузах страны занятия по физическому воспитанию (обязательные и факультативные) проводились на протяжении всего срока обучения, в нашем институте в первые годы они планировались только для 1 и 2 курсов. Так, до 1970 г. не было подготовлено ни одного разрядника.

Для активизации спортивно-массовой работы среди студентов и преподавателей был образован спортивный клуб. Это была общественная организация, в которой работали люди, любящие спорт и физическую культуру. В это же время начинается строительство простейших плоскостных спортсооружений (хоккейного корта, открытой спортивной площадки), спорткомплекса, включающего лыжную базу, тир.

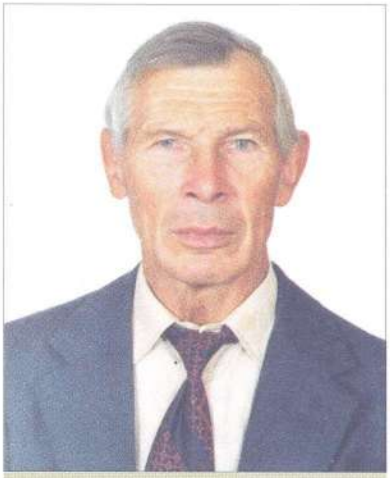

П. Я. Ковалевский

Уже в 1971 г. появились первые значимые спортивные успехи – команда хоккеистов заняла третье место, а совсем молодая команда по гандболу вышла в финал Республиканского первенства Белсовета СДСО «Буревестник» (аналог нынешней Республиканской универсиады).

В ноябре 1972 г. было избрано первое правление спортивного клуба, председателем которого на общественных началах стал мастер спорта по вольной борьбе П.Я. Ковалевский. С сентября 1975 г. должность председателя спортивного клуба включается в штат. Руководителями спортклуба в разные годы (до 1986 г.) были С.А. Якубов, В.М. Наскалов, Л.С. Зайцева, Г.Г. Шевкунов, И.Б. Белов, А.Ф. Леонов, В.М. Панкратьев.

Спортивный клуб становится первичной организацией, основным звеном физкультурно-массовой и спортивной работы в вузе. Работа спортклуба планировалась на основании календаря спортивно-массовых мероприятий. Организовывались первые секции по баскетболу (мужская и женская), гандболу (мужская), легкой атлетике и вольной борьбе.

Для реализации массового привлечения студентов и сотрудников к занятиям физкультурой была создана комиссия по комплексу ГТО, в которую входили специалисты по физической культуре, представители общественных организаций вуза, ДОСААФ. Было разработано положение о поощрении первых значкистов ГТО. Первыми обладателями Золотого значка стали студенты А. Монин, А. Орлов, секретарь комитета ЛКСМБ В. Захаренко, преподаватели В.П. Авдейко, П.В. Колонтай.

Повышение внимания к физическому воспитанию студентов и сотрудников в скором времени принесло свои плоды: за 1973 г. в филиале было подготовлено 341 человек значкистов ГТО, из них 35 преподавателей и сотрудников, 10 человек выполнили нормативы первого спортивного разряда, студенты стали победителями в легкоатлетической эстафете на приз газеты «Химик».

С созданием на базе филиала Новополоцкого политехнического института спортивная работа заметно активизировалась, этому способствовало и создание кафедры физвоспитания и спорта. В 1974 г. было начато строительство спортивного загородного лагеря на озере Черное с жилыми домиками, столовой, теннисным кортом, баскетбольной и волейбольной площадками. Чуть позже был построен восстановительный центр, приобретен флот маломерных судов. В летний период преподаватели строили и занимались спортивно-массовой работой со студентами – проводили тренировки в группах спортивного совершенствования по легкой атлетике, биатлону, лыжным гонкам и др. Стали проводиться ежегодные летние и зимние спартакиады студентов. В зимнюю спартакиаду входили соревнования по лыжным гонкам, многоборью ГТО и биатлону, в летнюю – 12 видов различных спортивных состязаний.

В 1975 г. в институте работало уже 6 спортивных секций.

По итогам социалистического соревнования за 1975 г. политехническому институту было вручено переходящее Красное знамя комитета по физкультуре и спорту при Новополоцком горисполкоме. Спортивная организация нашего института стала победителем и среди вузов области, обладающих куда большими возможностями, чем молодой вуз юного города.

В конце 70-х – начале 80-х годов значимых результатов добились сборные команды вуза по волейболу (женскому) и баскетболу (мужскому), гандболу, дзюдо, они стали базовыми командами сборных команд Витебской области.

Команда «Политехник» НПИ

Женская команда по волейболу «Политехник» с 1978 по 1982 гг. стабильно выигрывала первенство СДСО «Буревестник». Команда успешно играла в чемпионатах БССР: в 1979 г. она стала бронзовым призером, в 1980 г. – серебряным, а в 1981 г. – чемпионом. Заметка с названием «Аплодисменты новополочанкам», опубликованная в республиканской газете «Физкультурник Белоруссии», и сейчас бережно хранится в архивах спортклуба. На первенстве вузов СССР в 1979 г. команда тоже до-

стигла немалого успеха, завоевав бронзовые медали. В ее состав в разное время входили: Н. Толкачева (ныне – Н.И. Кочанова, председатель городского исполнительного комитета г. Новополоцка), Т. Щербо, И. Шейпо (Хацкевич), И. Кунцевич, Л. Скробова (Почаенко), О. Садовникова (Жолудева), Н. Пилецкая (Шараговичь), Е. Данилова, Е. Борис (Куриленок), И. Ильина (Мысливчик), И. Жбанкова, Ж. Павлова (Масленкова), А. Анискова. Тренером был ст. преп. кафедры физвоспитания Н.М. Харыбин.

Мужская сборная команда по баскетболу – неоднократный призер первенства Витебского областного совета и Белсовета СДСО «Буревестник», чемпион облсовета и Белсовета во 2-й группе в 1980, 1981 гг. Она одержала блестящую победу и стала чемпионом X Политехниады СССР, в которой принимали участие команды политехнических институтов со всего Советского Союза – Челябинска, Куйбышева, Винницы, Риги, Горького, Воронежа, Ташкента и др. городов.

Игра сборных команд Новополоцкого и Челябинского политехнических институтов

На протяжении 10 лет (1974 – 1984 гг.) команда была участницей первенств, спартакиад, заняла почетное 4-е место на чемпионате БССР. На международном турнире в Германии она стала серебряным призером, уступив лишь молодежной сборной Польши. В это время в состав команды входили: В.М. Наскалов – играющий тренер, В. Юркойть, В. Хоминич, А. Белый, В. Кулиненок, А. Романенко, Н. Деменщенок, С. Чертков, В. Чесновицкий, Н. Филимончик, А. Пеженко.

Хороших результатов добились мужская и женская команды по гандболу (тренер С.А. Якубов). Мужская стала победительницей на первенстве города, а женская – первой в Витебской области.

Сборная команда по гандболу, 1986 г.

В сентябре 1975 г. в маленьком спортивном зале института состоялась первая тренировка по совершенно новому для наших студентов виду спорта – дзюдо. В тот момент, наверное, и сам тренер В.М. Панкратьев не мог предположить, что буквально через два-три года дзюдоистов из города, малоизвестного за пределами Беларуси, будут побаиваться даже авторитеты этого становившегося популярным вида борьбы. Активно способствовал развитию дзюдо ст. преп. кафедры физвоспитания П.Я. Ковалевский.

Первые успехи в 1978 г. приходят к дзюдоистам С. Шедько и Б. Гутову – они становятся призерами первенства БССР и включаются в состав сборной Белоруссии. С. Шедько в 1980 г. становится первым в г. Новополоцке мастером спорта по дзюдо, Б. Гутов принимает участие в первенстве СССР. В 1986 г. М. Тюльпаров ста-

Сборная команда по дзюдо, 1990 г.

новится призером летней Спартакиады народов СССР, в последующие годы он три раза подряд выигрывает международный турнир на призы журнала «Советские профсоюзы». Он – призер чемпионата СССР, обладатель кубка СССР, входит в сборную команду страны. М. Тюльпаров первым в Витебской области выполняет норматив мастера спорта международного класса. Участниками чемпионатов и кубков СССР становятся Х. Кайтмесов, Н. Багов, С. Муцольгов, Г. Мухамадиев, Л. Зайцев, М. Мальсагов, К. Калашаов, В. Купава.

Значительных успехов добились в эти годы наши студенты-легкоатлеты, участвуя в соревнованиях областного и республиканского уровней. На первенстве областного совета СДСО «Буревестник» команда завоевала первое место среди вузов области. Победителями в отдельных видах стали С. Башлак, В. Сертуков, Л. Девакович, С. Карбовский, Т. Костюченко (тренеры П.В. Колонтай, Р.Н. Морженкова, В.Ф. Русских). Студент 4 курса механико-технологического факультета В. Попкович первым в НПИ выполнил норматив мастера спорта СССР по легкой атлетике. Многие стали перворазрядниками. Говоря о спортивных достижениях наших легкоатлетов, как уже окончивших университет, так и проходящих обучение в настоящее время, невозможно не сказать о наших метателях молота, которых действительно знает и уважает весь спортивный мир. Это И. Астапкович, В. Девятовский, Л. Губкина, Д. Шако, Е. Матошко.

Вторая половина 80-х – начало 90-х годов – время наиболее плодотворной работы преподавателя и тренера по биатлону В.С. Парамыгина. Приятным сюрпризом для отца-тренера и всего коллектива института стало шестое место на Кубке Европы студентки геодезического факультета С. Парамыгиной в 1985 г. В 1989 г. она уже чемпионка СССР. Пик спортивной славы знаменитой биатлонистки приходится на первую половину 90-х годов, когда ее копилку пополнили награды самого разного достоинства – Олимпийских игр, чемпионатов мира. Вместе с ней в командной гонке 1991 г. чемпионкой СССР стала студентка Н. Субоч. В 1994 г. С. Парамыгина была признана лучшей спортсменкой Беларуси; в 2002 г. награждена медалью Национального олимпийского комитета Беларуси «За выдающиеся заслуги».

По заслугам был оценен и многолетний и напряженный труд самого В.С. Парамыгина, воспитавшего не только дочь-чемпионку, но и многих других спортсменов самого высокого класса. Среди его воспитанников – участники чемпионатов БССР и

А. И. Шендель

Н. П. Анисимова

В. В. Галякевич

В. В. Друнченко

СССР не только по биатлону, но и по лыжным гонкам, спортивному ориентированию. В 1989 г. В.С. Парамыгин стал заслуженным тренером БССР. В 1991 г. ему было присвоено почетное звание Заслуженного тренера СССР, а в 1999 г. он получил еще одну высокую награду – сертификат Международного олимпийского комитета.

С обретением институтом в 1993 г. университетского статуса открылись специальности гуманитарного профиля, основной контингент которых – девушки, поэтому обоснованно стало уделяться больше внимания развитию таких видов спорта, как аэробика спортивная, волейбол.

За последние годы в университете появились новые спортивные залы, лыжная база, площадки для занятий спортивными играми, тренажерные залы и зал аэробики в учебном корпусе г. Полоцка. В общежитиях оборудованы тренажерные комнаты, помещения для занятий аэробикой, настольным теннисом.

Как и раньше, основная цель деятельности клуба – содействие воспитанию всесторонне развитых специалистов, готовых к производительному труду по избранной профессии, способных использовать и внедрять физическую культуру и спорт в производственную деятельность, организовывать здоровый образ жизни.

Спортивный клуб решает задачи вовлечения студентов, преподавателей, сотрудников университета в систематические занятия физической культурой и спортом, воспитания физических качеств, укрепления здоровья и снижения заболеваемости.

С 1986 г. по настоящее время должность директора спортивного клуба занимает А.И. Шендель. Его помощники – инструктор-методист Н.П. Анисимова, инструкторы-методисты по работе в общежитиях В.В. Галякевич и В.В. Друнченко.

Ежегодно в университете кафедрой физвоспитания и спортклубом проводится спартакиада среди факультетов, проходящая поэтапно: сначала – массовые соревнования среди учебных групп, потоков, затем – финальные по 15 видам спорта. С каждым годом количество участников соревнований растет. Хочется отметить, что несколько лет подряд победителем спартакиады становился коллектив инженерно-строительного факультета.

Спортклуб выступает инициатором и организатором спартакиады университета среди общежитий, также проходящей в 2 этапа (массовые соревнования среди этажей, комнат и финальные соревнования по 6 видам спорта), матчевых встреч по различным видам спорта с общежитиями предприятий города, физкультурных праздников.

В университете организована работа 27 спортивных секций и секций по интересам, в которых занимаются почти 500 студентов. Наиболее популярные виды спорта – это футбол, атлетическая гимнастика, аэробика, спортивное ориентирование, туризм, самбо, армрестлинг, гиревой спорт.

На протяжении 20 лет университет занимает 1 место в круглогодичной спартакиаде (по 15 видам спорта) Новополоцка среди коллективов физической культуры предприятий и учебных заведений.

В настоящее время в группах спортивного совершенствования занимаются более ста студентов по различным видам спорта: баскетболу (юноши), волейболу (девушки), дзюдо, легкой атлетике, лыжным гонкам, биатлону, плаванию, настольному теннису.

Сборная команда по баскетболу, 2008 г.

Сборная команда юношей по баскетболу последние 8 лет – постоянный победитель городской спартакиады и областной Универсиады. В городе Новополоцке по мастерству ей просто нет равных. Эту команду уже на протяжении многих лет тренирует директор спортклуба А.И. Шендель.

Вторая волна славы пришла в начале XXI века к волейболисткам ПГУ. В 2001 г. в университет на спортивно-педагогический факультет одновременно поступают игроки команды «Дружба» (теперь она носит название «Дружба-ПГУ»). Женская сборная команда по волейболу достигает больших высот – она завоевывает золотые медали Универсиады в 2002 г., серебряные – в 2003 г. Игроки команды – Д. Ермошевич, М. Бондарь, И. Хаданенок, Н. Смоляр, Г. Сандовская, О. Арлова, В. Гольцова, Т. Валейтенок, М. Бережкова. Их бессменные тренеры – муж и жена Ю.Г. Бондарь и И.В. Бондарь.

Сборная команда по волейболу, 2002 г.

Много медалей завоевали на соревнованиях самого высокого ранга наши водные лыжники О.А. Девятовский, Ю.Ф. Рыктер, В.В. Дурнов. Основная заслуга в их спортивном становлении и победах принадлежит талантливым педагогам, заслуженным тренерам Беларуси А.Н. Генову и В.Н. Генову. Благодаря их труду мастерами спорта международного класса по этому виду стали 12 наших студентов.

На водных дорожках прославились и наши пловцы. И. Костюков стал мастером спорта международного класса, Е. Елисеев – мастером спорта. Они неоднократные победители и призеры чемпионатов и кубков РБ, Республиканской универсиады, участники чемпионатов мира и Европы. Е. Елисеев – рекордсмен РБ в плавании на спине. Со спортсменами работает заслуженный тренер Республики Беларусь И.А. Макеев.

В последние годы в университете активно стал развиваться такой интеллектуальный вид спорта, как шахматы. Сборная команда становилась бронзовым призером Универсиады в 2002 г., чемпионом – в 2003, 2004 гг. и серебряным призером в 2005 г. В состав команды (тренер Д.А. Свилев) входили А. Сердюк (капитан сборной ПГУ), Д. Паромонов, В. Тетерев (неоднократный чемпион и призер Беларуси среди юношей, участник чемпионата мира, чемпионатов Европы), брат и сестра Александр и Анна Лукашок, Н. Дягелева.

О победах спортсменов-дзюдоистов Полоцкого государственного университета 70-х – 80-х годов уже сказано выше. Многие годы борцовскую славу нашему вузу ковали исключительно мужчины, которые и сейчас показывают отличные результаты. Приятно отметить, что некоторые воспитанники В.М. Панкратьева пошли по стопам учителя – продолжают развивать дзюдо в университете и городе. Это А.Г. Фандо, Д.Г. Мачульский, А.Н. Жолудев, Л.Ф. Зайцев, К.О. Ковалевский. В 2007 г. А.Г. Фандо как судье по дзюдо была присвоена олимпийская категория. Л.Ф. Зайцев работает на должности начальника отдела физической культуры, спорта и туризма. Мужская сборная команда по дзюдо – бронзовый призер Универсиады-2000.

В последнее время одерживают победу на татами и представители «слабого пола» – если так можно сказать о двукратной чемпионке мира по самбо 2006 и 2007 гг., мастере спорта международного класса А. Лешковой. Двадцатилетняя девушка, студентка спортивно-педагогического факультета, воспитанница тренера А.Г. Фандо, успешно сочетает самбо и дзюдо.

Сборная команда по дзюдо, 2008 г.

Сборная команда по таиландскому боксу

Команда по настольному теннису

Сборные команды ПГУ по спортивной аэробике, 2005 г, 2008 г.

Сравнительно недавно в сферу спортивных интересов наших студентов вошли кикбоксинг и таиландский бокс. Членами сборной Беларуси являются двукратный чемпион мира С. Скиба, Д. Баранов, А. Близнев, Ю. Волынец. Сборная университета по таиландскому боксу стала бронзовым призером Республиканской универсиады в 2005 и 2007 гг. Большая заслуга в этом, несомненно, их тренера – П.П. Хаменка.

Студенты группы спортивного совершенствования по настольному теннису тоже успешно взяли старт – команда играет во второй лиге чемпионата Республики Беларусь. Успех команды – это успех и ее тренеров – зав. кафедрой физвоспитания и спорта Н.И. Антипина и преподавателя В.И. Курак.

Проводимое в Полоцком государственном университете открытое первенство по аэробике по праву считается самым популярным соревнованием. Его организатор – ст. преп. кафедры теории и методики физвоспитания, мастер спорта СССР по спортивной гимнастике В.Н. Спащанская. Благодаря ее энтузиазму и энергии на сцене ПГУ вот уже более 15 лет ежегодно происходят грандиозные шоу, которые восхищают и радуют зрителей.

Приятно, что представители нашего университета не затерялись на просторах далекой Америки. Братья Андрей и Сергей Костицыны покоряют Канаду, входят в основной состав титулованной команды НХЛ «Монреаль Канадиенс» (хоккей с шайбой). Выпускник ПГУ В. Денисов выступает за канадский фарм-клуб «Лейк-Эри Монстерс», (Кливленд). Они – члены Национальной сборной команды Республики Беларусь.

Коллектив университета, ежегодно принимая участие в различных соревнованиях в программе Республиканской универсиады, за последние 10 лет неоднократно становился ее призером в общем зачете в третьей группе вузов: четырежды – серебряным призером и трижды – бронзовым призером.

Наивысшее достижение спортсменов университета – это 1 итоговое место в Республиканской универсиаде 2006 и 2007 гг. На церемониале награждения Кубок и грамоту Министерства образования получили из рук министра А.М. Радькова первый проректор ПГУ А.П. Кастрюк и директор спортивного клуба А.И. Шендель. Ректору Полоцкого государственного университета Д.Н. Лазовскому министр вручил Почетную грамоту Министерства образования за большой вклад в развитие и популяризацию студенческого спорта и физической культуры.

Новое время ставит новые задачи, и у нас есть все возможности и силы, чтобы идти к новым победам.

Награждение победителей и призеров Республиканской универсиады. В первом ряду слева направо: трехкратный олимпийский чемпион А.В. Медведь, министр образования РБ А. . Радьков, директор РЦФВиС С.И. Шаблыко. Во втором ряду в центре – директор спортклуба А.И. Шендель, первый проректор А.П. Кастрюк (г. Минск, 2007 г.)

Делегация университета во главе с ректором Д. Н. Лазовским (в центре) на награждении чемпионов Республиканской универсиады (г. Минск, 2007 г.)

НАША ГОРДОСТЬ –
спортсмены, достигшие высот в спорте

Лучшие спортсмены-студенты

АННА БАТЮШКО (спортивно-педагогический факультет) – заслуженный мастер спорта Республики Беларусь по тяжелой атлетике (2004), серебряный призер XXVII Олимпийских игр (2004, Афины); чемпионка мира в рывке и бронзовый призер в сумме двоеборья (2003); рекордсменка мира в рывке (2003); серебряный призер чемпионата Европы (2006), бронзовый призер чемпионата Европы (2007).

ВАДИМ ДЕВЯТОВСКИЙ (юридический факультет) – мастер спорта международного класса Республики Беларусь по легкой атлетике (метание молота), 4 место на XXVII Олимпийских играх (2004, Афины); серебряный призер чемпионата мира (2005); 4 место на чемпионате мира (2007); серебряный призер Чемпионата мира среди юниоров (1996); победитель Всемирной универсиады (2006); бронзовый призер чемпионата Европы (2006).

АНАСТАСИЯ ЛЕШКОВА (спортивно-педагогический факультет) – мастер спорта международного класса по самбо, мастер спорта по дзюдо, чемпионка мира (2006, 2007); чемпионка мира среди юниоров (2004, 2006, 2007); чемпионка Европы среди юниоров (2006); бронзовый призер чемпионата Европы среди юниоров (2005); бронзовый призер чемпионата Европы (2006) по самбо.

СЕРГЕЙ СКИБА (технологический факультет) – мастер спорта международного класса по таиландскому боксу, мастер спорта по кикбоксингу, чемпион мира (2004, 2006) и серебряный призер чемпионата мира (2005), серебряный призер чемпионата Европы по таиландскому боксу (2006), серебряный призер чемпионата мира по кикбоксингу (2007).

АНДРЕЙ КОСТИЦЫН (спортивно-педагогический факультет) – мастер спорта международного класса по хоккею с шайбой, член Национальной сборной команды Беларусь, в составе которой занял 6 место на чемпионате мира в группе А (2006), игрок команды NHL «Монреаль Канадиенс».

СЕРГЕЙ КОСТИЦЫН (спортивно-педагогический факультет) – мастер спорта по хоккею с шайбой, член молодежной сборной команды Беларусь, в составе которой стал чемпионом мира в группе В (2007), игрок команды NHL «Монреаль Канадиенс».

ОЛЬГА АЛИФИРОВЕЦ (спортивно-педагогический факультет) – мастер спорта по биатлону, обладатель Кубка Европы в общем зачете и на отдельных дистанциях среди юниоров (2008).

Лучшие спортсмены-выпускники

ИГОРЬ АСТАПКОВИЧ – заслуженный мастер спорта СССР (1991), заслуженный мастер спорта Республики Беларусь по легкой атлетике (метание молота) (1995), серебряный призер XXV Олимпийских игр (1992, Барселона); бронзовый призер XXVII Олимпийских игр (2000, Сидней); серебряный призер чемпионатов мира (1991, 1993, 1995); чемпион Европы (1990) и серебряный призер (1994); обладатель Кубка Европы (1991) и серебряный призер (1995); победитель Игр доброй воли (1990); победитель Всемирных универсиад (1987, 1989); победитель турнира Гран-при (1992); 6-кратный чемпион СССР.

СВЕТЛАНА ПАРАМЫГИНА – заслуженный мастер спорта СССР (1991), заслуженный мастер спорта Республики Беларусь по биатлону (1994), серебряный призер XVII зимних Олимпийских игр (1994, Лиллехаммер); чемпионка мира на разных дистанциях (1990, 1991, 1994), серебряный и бронзовый призер (1993); победительница летних чемпионатов мира (1997, 1998) и серебряный призер (1999); чемпионка Европы (1995), серебряный (2000) и бронзовый (1996) призер; обладательница Кубка мира (1994); чемпионка СССР (1989), обладательница Кубка СССР (1990); лучшая спортсменка Беларуси (1994); награждена медалью НОК Беларуси «За выдающиеся заслуги» (2002).

ЮРИЙ РЫКТЕР – мастер спорта СССР международного класса (1984), заслуженный мастер спорта Республики Беларусь по водным лыжам (1994), чемпион мира (1998, 2000), серебряный (2000) и бронзовый (2003) призер в командном зачете за электротягой; чемпион Европы (1994 – 1998, 2000), серебряный (1993) и бронзовый (1992) призер в командном зачете за электротягой; чемпион Европы (1992, 1994 – 1996, 1998), серебряный (2000) и бронзовый (2000) призер в личном зачете за электротягой; обладатель Кубка мира за электротягой (1994), Кубка Дружбы социалистических стран (1983); чемпион X Спартакиады народов СССР в фигурном катании (1991); чемпион СССР (1991); многократный рекордсмен Европы в фигурном катании.

ОЛЕГ ДЕВЯТОВСКИЙ – заслуженный мастер спорта Республики Беларусь по водным лыжам (2000), бронзовый призер чемпионата мира (1993, 2001) в многоборье; чемпион IV Всемирных игр по неолимпийским видам спорта (1993) в прыжках с трамплина и бронзовый призер в фигурном катании; чемпион Европы в командном зачете (1991, 1992), в фигурном катании (1998, 2002), в многоборье (1998, 2000, 2002); серебряный призер чемпионата Европы в многоборье (1992, 1996, 1999), в командном зачете (2001, 2002) и бронзовый призер в фигурном катании (1991, 1995, 1996, 1999 – 2001), в многоборье (1991, 1993), в командном зачете (1998); серебряный призер чемпионата СССР (1991) в многоборье и фигурном катании, бронзовый призер в слаломе; серебряный призер Спартакиады народов СССР (1991) в слаломе, фигурном катании и многоборье.

ВЯЧЕСЛАВ ДУРНОВ – мастер спорта СССР международного класса по водным лыжам (1991), заслуженный мастер спорта Республики Беларусь (2001), чемпион мира в командном зачете за электротягой (1998), серебряный призер в личном зачете (1998, 2002); чемпион Европы в командном зачете за электротягой (1994 – 1998); чемпион Европы в личном зачете (1997, 2001), серебряный (1993, 1996) и бронзовый призер (1992, 1995, 2000) за электротягой.

МУРАТ ТЮЛЬПАРОВ – мастер спорта международного класса по дзюдо, призер Спартакиады народов СССР (1986), призер чемпионата СССР (1989), победитель Кубка СССР (1991), победитель международных турниров.

СЕРГЕЙ ЕРКОВИЧ – мастер спорта международного класса по хоккею с шайбой (1998); член национальной сборной команды Беларуси, в составе которой занял 5 – 8 места на зимних Олимпийских играх в Нагано (1998), серебряный призер чемпионатов мира в группе С (1994) и бронзовый призер в группе В (1996); чемпион Беларуси (1994, 1995), серебряный призер (1996) и бронзовый призер (1993).

ЛЮДМИЛА ГУБКИНА – мастер спорта международного класса по легкой атлетике (метание молота) (1996), серебряный призер Всемирной универсиады (1999), бронзовый призер (2001); 6 место на Олимпийских играх в Сиднее (2000); 6 место на чемпионате мира (1999); бронзовый призер чемпионата Европы (1998); бронзовый призер Кубка Европы (1997).

ДМИТРИЙ ШАКО – мастер спорта международного класса по легкой атлетике (метание молота) (2000), обладатель Кубка Европы по легкой атлетике (2006); серебряный призер Кубка Европы по легкой атлетике (2004, 2005); бронзовый призер кубка Европы по метаниям (2006, 2008); 4 место на молодежном чемпионате Европы (2001); многократный победитель и призер чемпионатов и кубков Республики Беларусь.

ЕЛЕНА МАТОШКО – мастер спорта международного класса по легкой атлетике (метание молота) (2001), 4 место на молодежном чемпионате мира (1999), 4 место на молодежном чемпионате Европы (2001); неоднократный призер международных турниров, чемпионатов и кубков Республики Беларусь.

ВЛАДИМИР ДЕНИСОВ – мастер спорта международного класса по хоккею с шайбой (2006); член национальной сборной команды Беларусь, в составе которой занял 6 место на чемпионате мира в группе А (2006); чемпион мира в группе В (U-18, 2001; U-18, 2004).

ФАКУЛЬТЭТЫ ПОЛАЦКАГА ДЗЯРЖАЎНАГА УНІВЕРСІТЭТА: МІНУЛАЕ І СУЧАСНАСЦЬ

ІНЖЫНЕРНА-БУДАЎНІЧЫ ФАКУЛЬТЭТ

Дэкан факультэта – Аляксандр Аляксандравіч Бакатовіч.

Наменікі дэкана – Аляксандр Мікалаевіч Леановіч, Алена Завельеўна Зевелева.

А. А. Бакатовіч

Гісторыя інжынерна-будаўнічага факультэта неад'емна звязана з гісторыяй стварэння і развіцця Полацкага дзяржаўнага універсітэта. Пачаткам станаўлення факультэта з'яўляецца падпісанне ў 1971 г. загаду аб пераўтварэнні ў Наваполацкім філіяле Беларускага тэхналагічнага інстытута механіка-будаўнічага факультэта ў будаўнічы і механіка-тэхналагічны. На той час студэнтамі факультэта з'яўлялася 43 чалавекі. У 1973 г. была адкрыта новая спецыяльнасць «Цеплагазазабеспячэнне і вентыляцыя», а ў верасні 1975 г. было пашырана кола спецыяльнасцяў факультэта і здзейснены першы набор студэнтаў на спецыяльнасць «Водазабеспячэнне і водаадвядзенне». У 2003 г. была адкрыта спецыяльнасць «Архітэктура», а ў 2005 г. –«Экспертыза і кіраванне нерухомасцю».

На сённяшні дзень інжынерна-будаўнічы факультэт з'яўляецца старэйшым факультэтам універсітэта з устойлівымі традыцыямі і высокакваліфікаваным прафесарска-выкладчыцкім саставам, з багатым вопытам падрыхтоўкі спецыялістаў для будаўнічай і экалагічнай галіны вытворчасці і навукі Рэспублікі Беларусь і замежных краін. На кафедрах факультэта працуюць 1 доктар тэхнічных навук, 3 кандыдаты архітэктуры, 29 кандыдатаў тэхнічных навук і 7 магістраў тэхнічных навук.

У склад факультэта ўваходзіць шэсць кафедраў: «Будаўнічая вытворчасць», «Будаўнічыя канструкцыі», «Архітэктура», «Начартальная геаметрыя і інжынерная графіка», «Цеплагазазабеспячэнне і вентыляцыя», «Водазабеспячэнне і водаадвядзенне», а таксама Выпрабавальна-даследчыцкі цэнтр і Праектны інстытут рэканструкцыі і будаўніцтва.

На факультэце навучаецца 1840 студэнтаў, у тым ліку 1040 чалавек на дзённым і 800 – на завочным аддзяленнях.

Факультэт мае сучасную матэрыяльна-тэхнічную базу. Цяперашняе абсталяванне лабараторый дазваляе студэнтам не толькі авалодаць у поўным аб'ёме методыкамі выпрабавання будаўнічых матэрыялаў, канструкцый, ачысткі сцёкавых вод і кантролю за станам навакольнага асяроддзя, але і выконваць на высокім навуковым узроўні даследчыя работы. На факультэце ёсць тры сучасныя камп'ютэрныя класы, дзе студэнты маюць магчымасць засвоіць спецыялізаваныя камп'ютэрныя праграмы, звязаныя з графічным афармленнем чарцяжоў і выкананнем інжынерных разлікаў.

Штогадова студэнты факультэта становяцца пераможцамі рэспубліканскага конкурсу навуковых работ студэнтаў і лаўрэатамі спецыяльнага фонда Рэспублікі Беларусь па сацыяльнай падтрымцы адораных навучэнцаў і студэнтаў. Лепшыя студэнты маюць магчымасць працягваць навучанне ў магістратуры і аспірантуры па спецыяльнасцях:

– «Будаўнічыя канструкцыі, пабудовы і будынкі»;

– «Цеплазабеспячэнне, вентыляцыя, кандыцыянаванне паветра, газазабеспячэнне і асвятленне»;

– «Водазабеспячэнне, каналізацыя, будаўнічыя сістэмы аховы водных рэсурсаў»;

– «Будаўнічыя матэрыялы і вырабы»;

– «Тэхналогія і арганізацыя прамысловага і грамадзянскага будаўніцтва».

Лабараторныя заняткі

Студэнты факультэта прымаюць актыўны ўдзел у спартыўным і культурным жыцці універсітэта і горада. Штогадова на базе факультэта праводзіцца турыстычны злёт.

Факультэт лідзіруе на універсітэцкай студэнцкай спартакіядзе, студэнты займаюць прызавыя месцы на універсітэцкай спартакіядзе па лёгкай атлетыцы і армрэстлінгу. Каманда інжынерна-будаўнічага факультэта па аэробіцы займае прызавыя месцы не толькі на рэгіянальных, але і на рэспубліканскіх спаборніцтвах.

Штогод на факультэце арганізоўваюцца студэнцкія будаўнічыя атрады, якія працуюць не толькі на тэрыторыі Беларусі, але і за яе межамі. Атрады факультэта прызнаны лепшымі ў рэспубліцы.

ГЕАДЭЗІЧНЫ ФАКУЛЬТЭТ

Дэкан факультэта – Ігар Паўлавіч Шэвелеў.

Намеснік дэкана – Ала Віктараўна Строк.

І. П. Шэвелеў

Геадэзічны факультэт з'яўляецца адзіным у Рэспубліцы Беларусь, які забяспечвае кваліфікаванымі кадрамі спецыялізаваныя картографа-геадэзічныя, навукова-даследчыя, праектныя, будаўнічыя арганізацыі, вышэйшыя і сярэднія спецыяльныя вучэбныя ўстановы, аддзелы галоўнага архітэктара і камітэты па зямельнай рэформе выканкамаў абласных, раённых і гарадскіх Саветаў, буйныя прамысловыя і горназдабываючыя прадпрыемствы Рэспублікі Беларусь.

Прафесарска-выкладчыцкі састаў факультэта налічвае двух дактароў навук, прафесараў і 10 кандыдатаў навук, дацэнтаў.

Факультэт быў адкрыты ў 1979 г. (загад № 308 ад 01.06.79). На сённяшні дзень у структуру факультэта ўваходзіць кафедра прыкладной геадэзіі і фотаграмметрыі (загадчык – У.П. Падшывалаў, д.т.н., праф.), якая здзяйсняе падрыхтоўку інжынераў па спецыялізацыях «Прыкладная геадэзія» і «Фотаграмметрыя», а таксама кафедра геадэзіі і кадастраў (загадчык – І.Р. Картавенкаў, к.т.н., дац.), якая здзяйсняе падрыхтоўку па спецыяльнасцях «Геадэзія», «Зямельны кадастр» і падрыхтоўку спецыялістаў у галіне інжынернай геадэзіі, геалогіі і гідрагеалогіі.

Для фарміравання неабходных тэарэтычных ведаў і практычных навыкаў у студэнтаў-геадэзістаў на факультэце маюцца спецыялізаваныя лабараторыі, якія абсталяваны сучаснымі оптыка-электроннымі прыборамі для высокадакладных вымярэнняў, у тым ліку і для вымярэння паскарэння сілы цяжкасці і матэматычнай апрацоўкі аэра- і касмічных стэрэаздымкаў, персанальнымі камп'ютэрамі з адпаведным матэматычным і праграмным забеспячэннем, прызначаным для матэматычнай апрацоўкі разнастайных вымярэнняў і сістэм аўтаматычнага праектавання і картаграфавання.

Летняя вучэбная практыка

З мэтай набыцця практычных навыкаў правядзення геадэзічных работ пасля першых трох курсаў навучання студэнты праходзяць летнія вучэбныя практыкі, агульны тэрмін якіх складае 24 тыдні.

Пасля заканчэння 4 курса студэнты выязджаюць на вытворчую практыку працягласцю 17 тыдняў, дзе працуюць у вядучых вытворчых арганізацыях Рэспублікі Беларусь і краінах замежжа на інжынерна-тэхнічных пасадах.

Нягледзячы на тое, што ўсе выпускнікі размяркоўваюцца па прадпрыемствах і навуковых установах Рэспублікі Беларусь, геадэзічны факультэт мае шырокую геаграфію міжнародных сувязяў навуковага і вучэбна-метадычнага характару і супрацоўнічае з універсітэтамі і арганізацыямі Англіі, Афганістана, Лівана, Расіі, Сірыі, Украіны і Швецыі. Вядучыя навукоўцы Масквы з'яўляюцца навуковымі кіраўнікамі часткі аспірантаў факультэта. У рамках міжнароднага супрацоўніцтва для краін Азіі і Афрыкі было падрыхтавана больш 40 высокакваліфікаваных інжынераў-геадэзістаў.

Студэнты і выпускнікі факультэта, якія добра валодаюць англійскай мовай і выдатна зарэкамендавалі сябе падчас навучання, маюць рэальную магчымасць павышэння сваёй кваліфікацыі за мяжой. У рамках дамовы, падпісанай са Швецыяй, штогадова 5 выпускнікоў факультэта могуць выехаць у Швецыю дзеля атрымання вучонага звання магістра навук у землекіраванні Шведскага каралеўскага інстытута ў Стакгольме.

На сённяшні момант на факультэце навучаецца больш за 380 студэнтаў дзённай і завочнай форм навучання, працуе магістратура і аспірантура, а таксама Савет па абароне дысертацый на суісканне вучоных ступеняў магістра і кандыдата тэхнічных навук па спецыяльнасці «Геадэзія».

МАШЫНАБУДАЎНІЧЫ ФАКУЛЬТЭТ

Дэкан – Аляксандр Аркадзевіч Лысоў.
Намеснік дэкана – Аляксандр Сяргеевіч Аршыкаў.

А. А. Лысоў

Машынабудаўнічы факультэт быў арганізаваны згодна з загадам № 350 ад 28.06.1976, але першы набор студэнтаў на машынабудаўнічую спецыяльнасць адбыўся яшчэ ў 1970 годзе. Першы выпуск інжынераў-механікаў у колькасці 34 чалавекі па спецыяльнасці «Тэхналогія машынабудавання, металарэжучыя станкі і інструменты» адбыўся ў 1975 годзе. За перыяд з 1975 па 2007 г. было падрыхтавана па ўсіх формах навучання звыш 3500 інжынераў-механікаў.

Машынабудаўнічы факультэт з'яўляецца адным са старэйшых у ПДУ і працуе ў галіне тэхналогіі апрацоўкі матэрыялаў, стварэння новых высокавытворчых канструкцый інструментаў і тэхналагічнага абсталявання, рамонтнай вытворчасці. Дзякуючы універсальнасці і шматпланавасці спецыяльнасцяў факультэта яго выпускнікі былі і застаюцца запатрабаванымі на прадпрыемствах краіны і карыстаюцца заслужаным аўтарытэтам як у Рэспубліцы Беларусь, так і за яе межамі. На сучасным этапе

выпускнікі факультэта плённа працуюць практычна на ўсіх профільных прамысловых, транспартных і рамонтных прадпрыемствах, у навукова-даследчых інстытутах і канструктарскіх бюро Беларусі. Многія з выпускнікоў з'яўляюцца кіраўнікамі і вядучымі спецыялістамі рознагаліновых прадпрыемстваў і ўстаноў, вядомымі навукоўцамі.

Лабараторыі факультэта ўкамплектаваны сучасным абсталяваннем і вылічальнай тэхнікай, што дазваляе аптымізаваць навучальны працэс і праводзіць яго на высокім прафесійным узроўні.

Машынабудаўнічы факультэт рыхтуе спецыялістаў па наступных спецыяльнасцях:

– «Тэхналогія, абсталяванне і аўтаматызацыя машынабудавання»;

– «Тэхналогія і абсталяванне высокаэфектыўных працэсаў апрацоўкі матэрыялаў»;

– «Абсталяванне і тэхналогія зварачнай вытворчасці».

Асноўнымі накірункамі прафесійнай дзейнасці выпускаемых спецыялістаў на аснове сукупнасці фундаментальных, агульнанавуковых, агульнапрафесіянальных і спецыяльных ведаў з'яўляюцца:

– праектаванне тэхналагічных працэсаў вырабу дэталяў і зборкі машын;

– арганізацыя вытворчага працэсу вырабу машын, прыбораў і механізмаў;

– праектаванне тэхналагічнага абсталявання, аснасткі, рэжучага інструмента;

– выкананне праектна-канструктарскіх работ па аўтаматызацыі вытворчых працэсаў;

– эксплуатацыя і рамонт абсталявання разнастайнага тэхналагічнага прызначэння.

Факультэт рыхтуе спецыялістаў для вытворча-тэхналагічнай, кіруючай, праектна-канструктарскай, эксперыментальна-даследчай дзейнасці ў галіне распрацоўкі, кіравання і аўтаматызацыі вытворчых працэсаў.

Сферай прафесійнай дзейнасці выпускнікоў факультэта з'яўляецца праца ў цэхах, канструктарскіх і тэхналагічных падраздзяленнях машынабудаўнічых прадпрыемстваў, у тэхнічных аддзелах і рамонтных цэхах сумежных галін народнагаспадарчага комплексу, у вылічальных цэнтрах, навукова-даследчых і праектных арганізацыях, вышэйшых, сярэдніх спецыяльных і прафесійна-тэхнічных вучэбных установах.

Студэнты факультэта ў поўным аб'ёме забяспечаны вучэбнай, вучэбна-метадычнай і нарматыўнай літаратурай, у тым ліку і электроннымі падручнікамі,

У лабараторыі станочнага абсталявання

распрацаванымі выкладчыкамі універсітэта. У распараджэнні студэнтаў сучасная бібліятэка, якая мае абшырны кніжны фонд і абсталявана электроннымі каталогамі.

Неад'емнай часткай працэсу падрыхтоўкі інжынераў-механікаў, прадметным увасабленнем вучэбнага працэсу ў вытворчых умовах з'яўляюцца практыкі, якія праводзяцца на перадавых прадпрыемствах, ва ўстановах і арганізацыях машынабудаўнічага комплексу Рэспублікі Беларусь і за яе межамі. У час праходжання практыкі студэнты замацоўваюць веды, атрыманыя ў працэсе навучання, авалодваюць вытворчымі навыкамі, у тым ліку навыкамі работы на металарэжучым абсталяванні, перадавымі тэхналогіямі і метадамі праектавання тэхнічных працэсаў, прымаюць удзел у практычнай канструктарска-тэхналагічнай дзейнасці, засвойваюць прагрэсіўныя метады арганізацыі і кіравання вытворчым працэсам.

Узровень падрыхтоўкі выпускнікоў факультэта вызначаецца тым, наколькі пры атрыманні ведаў выкарыстоўваюцца сучасныя навуковыя дасягненні, наколькі яны запатрабаваны вытворчасцю. Высокая запатрабаванасць прадпрыемствамі і навуковымі ўстановамі краіны ў выпускніках ПДУ абумоўлена высокапрафесійным узроўнем кваліфікацыі выкладчыкаў факультэта і наяўнасцю пастаяннага кантакту з вытворчасцю. Факультэт падтрымлівае цесныя вытворчыя і навуковыя сувязі з вядучымі прадпрыемствамі рэспублікі, такімі як ААТ «Нафтан», ААТ «Палімір», ААТ «Праммашрэмонт», РПУП завод «Вымяральнік», РРУП «Гродзенскі завод «БелТапаз», РПУП «Аршанскі інструментальны завод», РУП «Хімвалакно», РУПП Барысаўскі завод «Гідраўзмацняльнік», ААТ «Полацк-Шкловалакно», ААТ «Нафтазаводмантаж», ЗАТ «Салігорскі інстытут праблем рэсурсазберажэння» і шматлікімі іншымі.

Асноўнымі відамі павышэння кваліфікацыі на факультэце з'яўляецца навучанне ў аспірантуры і магістратуры. Падрыхтоўка аспірантаў і магістрантаў вядзецца па спецыяльнасцях «Матэрыялазнаўства ў машынабудаванні»; «Машыназнаўства і дэталі машын»; «Тэхналогія і абсталяванне механічнай і фізіка-тэхнічнай апрацоўкі»; «Тэхналогія машынабудавання». За ўвесь час на факультэце было падрыхтавана больш за 50 аспірантаў і магістрантаў па азначаных спецыяльнасцях.

У 2001 г. на факультэце быў створаны Савет па абароне кандыдацкіх дысертацый па спецыяльнасці «Матэрыялазнаўства ў машынабудаванні», у працы якога прымаюць удзел вядучыя навукоўцы універсітэта і рэспублікі.

Прыярытэтнымі навуковымі напрамкамі, якія распрацоўваюцца на факультэце, з'яўляюцца:

– дыягностыка і вызначэнне рэшткавага рэсурсу абсталявання, якое працуе ў экстрэмальных умовах эксплуатацыі;

– удасканаленне перадавых і выкарыстанне найноўшых тэхналогій павышэння надзейнасці і эфектыўнасці машын;

– стварэнне новых матэрыялаў са спецыяльнымі ўласцівасцямі, інструментаў і металарэжучых станкоў;

– распрацоўка тэхналагічных асноў кіравання якасцю машын;

– даследаванні ў галіне механікі разбурэння матэрыялаў, развіццё колькасных метадаў вырашэння інжынерных задач.

Разам з выкладчыкамі і супрацоўнікамі факультэта актыўны ўдзел у навукова-даследчай дзейнасці прымаюць студэнты, якія працуюць у студэнцкіх навуковых гуртках і лабараторыях, праводзяць даследаванні ў рамках дзяржбюджэтных і гаспадарчадамоўных НДР, з'яўляюцца аўтарамі шэрагу вынаходніцтваў і патэнтаў.

Факультэт падтрымлівае цесныя навуковыя сувязі з навучальнымі ўстановамі як у Рэспубліцы Беларусь, так і за яе межамі. Доўгатэрміновыя дамовы аб супрацоўніцтве заключаны з БНТУ, БрДТУ (Расія), навукова-даследчыя кантакты падтрымліваюцца з профільнымі кафедрамі БДУ, БАТУ, ГрТУ, БелДУТ, ВіцДТУ, ГомДТУ, ДУІР, а таксама з замежнымі партнёрамі ў Беластоку, Кракаве (Польшча), Белградзе (Сербія), Манчэстэры (Англія), Мадрыдзе (Іспанія). Плённае супрацоўніцтва ў рамках праграмы «TEMPUS» наладжана з універсітэтам Генуі (Італія) і Вышэйшай тэхнічнай школай Мангейма (Германія).

РАДЫЁТЭХНІЧНЫ ФАКУЛЬТЭТ

Дэкан – Сяргей Ананьевіч Вабішчэвіч.

Намеснік дэкана – Аляксандр Пятровіч Голубеў.

С. А. Вабішчэвіч

Радыётэхнічны факультэт быў заснаваны ў 1989 г. (загад па НПІ № 360 ад 05.06.89). Першы набор на спецыяльнасць «Канструяванне і вытворчасць радыёэлектронных сродкаў» адбыўся 1 верасня 1987 г. На пачатку 1988 г. быў адкрыты набор на спецыяльнасць «Радыётэхніка», у 1996 г. пачалася падрыхтоўка спецыялістаў па спецыяльнасці «Вылічальныя сістэмы і сеткі», у 2001 г. – па спецыяльнасці «Праграмнае забеспячэнне інфармацыйных тэхналогій», а ў 2006 г. – па спецыяльнасці «Прамысловая электроніка».

За час свайго існавання факультэт падрыхтаваў больш за 1200 спецыялістаў вышэйшай кваліфікацыі па радыётэхнічных і камп'ютэрных спецыяльнасцях. Падрыхтоўку спецыялістаў на факультэце забяспечвае высокакваліфікаваны прафесарска-выкладчыцкі састаў, у тым ліку 4 доктары і больш за 30 кандыдатаў навук. Многія з выкладчыкаў, якія працуюць на факультэце, у свой час паспяхова скончылі яго.

На сённяшні дзень на радыётэхнічным факультэце навучаецца каля 550 студэнтаў дзённай і каля 250 – завочнай форм навучання, 20 аспірантаў і магістрантаў.

Факультэт паспяхова супрацоўнічае з універсітэтамі і вядучымі фірмамі Галандыі, Германіі, Расіі і іншых краін. За апошнія чатыры гады 7 выпускнікоў радыётэхнічнага факультэта запрошаны на працу па спецыяльнасці фірмай «Philips» (Галандыя), 10 студэнтаў факультэта праходзілі вытворчую практыку на фірмах Германіі.

На сённяшні момант на факультэце вядзецца падрыхтоўка спецыялістаў па наступных спецыяльнасцях: «Радыётэхніка», «Прамысловая электроніка» (кафедра радыёэлектронікі), «Мадэліраванне і камп'ютэрнае праектаванне радыёэлектронных сродкаў» (кафедра канструявання і тэхналогіі радыёэлектронных сродкаў), «Праграмнае забеспячэнне інфармацыйных тэхналогій» (кафедра інфармацыйных тэхналогій), «Вылічальныя машыны, сістэмы і сеткі» (кафедра тэхнічнай кібернэтыкі).

Запатрабаванасць у спецыялістах радыётэхнічнага профілю ў сучаснай вытворчасці абумовіла наяўнасць шырокай базы для студэнцкіх практык і значнай колькасці прадпрыемстваў і арганізацый, якія з'яўляюцца патэнцыйнымі працаўладкавальнікамі выпускнікоў універсітэта: РУВП «Віцязь», КБ «Дысплэй», РУНВП «Маналіт» (Віцебск), ААТ «Нафтан», ААТ «Палімір», РВУП «Вымяральнік», ААБ «Беларусбанк», АК СПБ «Белпрамбудбанк» (Наваполацк), ААТ «Полацк-Шкловалакно», ААТ «Праммашрамонт» (Полацк) і інш.

Выкладчыкі і супрацоўнікі факультэта актыўна займаюцца і навуковымі распрацоўкамі, сярод якіх найбольш прыярытэтныя наступныя:

– распрацоўка і даследаванне лакальнагенетычных алгарытмаў для вырашэння задач аптымізацыі;

– распрацоўка і даследаванне колькасных метадаў разліку будаўнічых канструкцый;

– удасканаленне набліжаных метадаў вырашэння задач;

– дыскрэтная аптымізацыя вялікай размернасці;

– выкарыстанне алгарытмаў апрацоўкі гукавых паведамленняў у камп'ютэрнай тэхніцы;

– распрацоўка інтэлектуальных інфармацыйных сістэм;

На практычных занятках

– выкарыстанне Internet-Intranet тэхналогій;

– даследаванне ўздзеяння ЗВЧ выпраменьвання на змяненне ўласцівасцяў матэрыялаў;

– распрацоўка першасных пераўтваральнікаў неэлектрычных велічыняў у электрычныя;

– плазменная эмісійная электроніка;

– даследаванне электрафізічных уласцівасцей паўправаднікоў.

Студэнты факультэта прымаюць актыўны ўдзел ва ўсіх навуковых распрацоўках і даследаваннях кафедры. Іх навукова-даследчыя работы неаднаразова адзначаліся дыпломамі Рэспубліканскіх канферэнцый. У 2006 – 2007 гг. 7 студэнцкіх навуковых работ былі адзначаны дыпломамі І катэгорыі.

Паслядыпломную адукацыю на факультэце можна атрымаць у магістратуры па спецыяльнасцях «Сістэмы, сеткі і абсталяванне тэлекамунікацый», «Матэматычнае мадэляванне, колькасныя метады і комплексы праграм», а таксама ў аспірантуры па спецыяльнасцях «Аўтаматызацыя і кіраванне тэхналагічнымі працэсамі і вытворчасцямі (па галінах)», «Матэматычная логіка, алгебра і тэорыя лічбаў» і «Вакуумная і плазменная электроніка».

Паводле колькасці радыётэхнічных спецыяльнасцяў факультэт на сённяшні момант займае адно з вядучых месцаў сярод вну Рэспублікі Беларусь. Выпускнікі факультэта стопрацэнтна запатрабаваны прадпрыемствамі і вытворчасцямі краіны і паспяхова працуюць як у Беларусі, так і за яе межамі.

ТЭХНАЛАГІЧНЫ ФАКУЛЬТЭТ

Дэкан – Вольга Мікалаеўна Жаркова.

В. М. Жаркова

Факультэт быў заснаваны як самастойнае структурнае падраздзяленне з 1 ліпеня 1976 г. (загад № 350 ад 28.06.1976). Яго стварэнне было абумоўлена вострай запатрабаванасцю беларускай прамысловасці ў высокакваліфікаваных інжынерных кадрах для хімічнай, нафтахімічнай і нафтаперапрацоўчай прамысловасці.

За час свайго існавання факультэт заняў вядучае месца ў краіне па падрыхтоўцы інжынерных кадраў для прадпрыемстваў, якія займаюцца перапрацоўкай, транспарціроўкай, захаваннем і размеркаваннем нафты, газа і нафтапрадуктаў. Выпускнікі факультэта падрыхтаваны для кваліфікаванага выканання адміністратыўнай, канструктарскай, даследчыцкай работы і працуюць на розных пасадах прадпрыемстваў, арганізацый, камерцыйных структур не толькі ў Рэспубліцы Беларусь, але і за яе межамі. Сярод выпускнікоў факультэта – выкладчыкі вышэйшых навучальных устаноў, вучоныя, вядомыя і на тэрыторыі былога СССР, і ў краінах далёкага замежжа. Прафесійны поспех і бліскучая кар'ера выпускнікоў з'яўляюцца яскравым сведчаннем высокай якасці падрыхтоўкі на факультэце.

Факультэт праводзіць шырокія навуковыя даследаванні ў галіне энергазберажэння, рэсурсазберажэння і камп'ютэрызацыі ў хімічнай і нафтахімічнай прамысловасці, удасканалення працэсаў нафтаперапрацоўкі, трубаправоднага

транспарту, стварэння безадходных тэхналогій, удзельнічае ў міжнародных праграмах у галіне адукацыі, развіцця навукі і тэхнікі.

На факультэце атрымала развіццё постуніверсітэцкая адукацыя: магістратура і аспірантура. Дзейнічае шэраг факультэтаў Інстытута павышэння кваліфікацыі і перападрыхтоўкі спецыялістаў нафтагазавай прамысловасці.

На лабараторных занятках

Тэхналагічны факультэт Полацкага дзяржаўнага універсітэта з'яўляецца адзіным у краіне, які рыхтуе інжынерныя кадры па спецыяльнасцях «Хімічная тэхналогія прыродных энерганосьбітаў і вугляродных матэрыялаў» і «Праектаванне, будаўніцтва і эксплуатацыя газанафтаправодаў і газанафтасховішчаў».

Вытворчая практыка студэнтаў накіравана на замацаванне ў вытворчых умовах ведаў, атрыманых у працэсе навучання ва універсітэце, і на авалоданне вытворчымі навыкамі, передавымі тэхналогіямі і метадамі працы. Вытворчыя практыкі арганізуюцца з улікам будучай спецыялізацыі студэнтаў на буйнейшых прадпрыемствах хімічнага і нафтахімічнага комплексу краіны: ААТ «Нафтан», ААТ «Палімір», ААТ «Полацк-Шкловалакно», Наваполацкае РУП па транспарціроўцы нафты «Дружба». Цеснае ўзаемадзеянне з высокакваліфікаванымі інжынернымі кадрамі згаданых прадпрыемстваў дазваляе праводзіць вытворчую практыку на аптымальным узроўні. Студэнты, якія валодаюць замежнымі мовамі, маюць магчымасць праходжання практыкі на прадпрыемствах і ва універсітэтах замежных краін, што дазваляе пастаянна павышаць узровень падрыхтоўкі спецыялістаў. На базе канкрэтных прадпрыемстваў студэнты атрымліваюць матэрыялы для выканання курсавых і дыпломных праектаў.

Тэхналагічны факультэт актыўна падтрымлівае сувязі ў сферы навуковых даследаванняў, павышэння кваліфікацыі спецыялістаў, правядзення вучэбных і вытворчых практык з вядучымі прадпрыемствамі нафтахімічнага і нафтагазавага комплексу краіны. Сярод пастаянных партнёраў факультэта: ААТ «Нафтан», ААТ «Палімір», РУП па транспарціроўцы нафты «Дружба», «Нафтазаводмантаж» (Наваполацк), ААТ «Полацк-Шкловалакно», РУП «Гомельтранснафта Дружба» (Гомель), ДП «Белтрансгаз» (Мінск), ААТ «Мазырскі НПЗ» (Мозыр), РУП ВА «Беларуснафта» (Рэчыца), ААТ «Гродна Азот» і іншыя.

Факультэт актыўна супрацоўнічае з вышэйшымі навучальнымі ўстановамі Беларусі, блізкага і далёкага замежжа. Супрацоўніцтва развіваецца ў галіне распрацоўкі і ўдасканалення рабочых праграм, правядзення навуковых даследаванняў, сумеснай падрыхтоўкі спецыялістаў і абмену студэнтаў. Найбольш трывалыя і плённыя сувязі наладжаны з БДУ, БДТУ (Мінск), Інстытутам праблем выкарыстання прыродных рэсурсаў і экалогіі НАН Беларусі, Расійскім дзяржаўным універсітэтам нафты і газа (Масква), Івана-Франкоўскім дзяржаўным тэхнічным універсітэтам нафты і газа, Кіеўскім нацыянальным універсітэтам будаўніцтва і архітэктуры (Украіна), Вышэйшай тэхнічнай школай Мангейма (Германія), Каралеўскай вышэйшай тэхнічнай школай (Стакгольм, Швецыя).

Практычна ўсе выпускнікі факультэта працаўладкоўваюцца на перадавых прадпрыемствах нафтахімічнага і нафтагазавага комплексу Рэспублікі Беларусь. На сённяшні момант больш за 2600 спецыялістаў з ліку былых выпускнікоў факультэта паспяхова працуюць на разнастайных, у тым ліку і кіруючых, пасадах.

Кафедры тэхналагічнага факультэта, апрача арганізацыі вучэбнага працэсу, актыўна займаюцца навуковымі даследаваннямі, якія накіраваны пераважна на вырашэнне вытворчых праблем прадпрыемстваў-партнёраў. Разам з выкладчыкамі і супрацоўнікамі факультэта ў навуковых распрацоўках удзельнічаюць студэнты. Значная частка курсавых і дыпломных праектаў звязана з навуковай тэматыкай кафедраў. Неаднаразова студэнты факультэта станавіліся пераможцамі і дыпламантамі рэспубліканскіх конкурсаў навуковых работ.

У межах магістратуры і аспірантуры вядзецца падрыхтоўка высокакваліфікаваных спецыялістаў па спецыяльнасцях «Працэсы і апараты хімічных тэхналогій»; «Хімія і тэхналогія паліва і спецыяльных прадуктаў»; «Будаўніцтва і эксплуатацыя нафтагазаправодаў, баз і сховішчаў»; «Ахова працы» (магістратура).

У 1993 – 2006 гг. ва універсітэце дзейнічаў Савет па абароне кандыдацкіх дысертацый па спецыяльнасцях 05.17.08 і 05.17.07.

На сённяшні момант 17 выпускнікоў факультэта абаранілі дысертацыі на суісканне вучонай ступені кандыдата тэхнічных навук, і 48 – магістра тэхнічных навук.

Спецыялісты прадпрыемстваў нафтахімічнага і нафтагазавага комплексу могуць атрымаць другую спецыяльнасць у Інстытуце павышэння кваліфікацыі і перападрыхтоўкі кадраў УА «ПДУ», вядучымі выкладчыкамі якога з'яўляюцца і выкладчыкі тэхналагічнага факультэта. На факультэтах павышэння кваліфікацыі, якія ўваходзяць у склад Інстытута павышэння кваліфікацыі УА «ПДУ», перападрыхтоўка вядзецца па наступных спецыяльнасцях: «Хімічная тэхналогія вытворчасці і перапрацоўкі арганічных матэрыялаў» (спецыялізацыя «Тэхналогія перапрацоўкі нафты і газа»), «Праектаванне, будаўніцтва і эксплуатацыя газанафтаправодаў і газанафтасховішчаў», «Ахова працы на вытворчасці».

На тэхналагічным факультэце можна атрымаць сучасныя перспектыўныя, прэстыжныя і цікавыя спецыяльнасці.

СПАРТЫЎНА-ПЕДАГАГІЧНЫ ФАКУЛЬТЭТ

Дэкан – Валерый Мікалаевіч Лухверчык.

Намеснік дэкана – Уладзімір Юр'евіч Дзятлаў.

В. М. Лухверчык

Факультэт «Працоўнае навучанне і фізвыхаванне» быў створаны ў 2001 годзе, аднак спецыяльнасць «Працоўнае навучанне» была адкрыта яшчэ ў 1997 г. на базе машынабудаўнічага факультэта. У 2002 г. пры спецыяльнасці «Фізічная культура і спорт» была ўведзена спецыялізацыя «Менеджмент спорту і турызму», у 2004 г. адкрыта завочнае аддзяленне па спецыяльнасці «Фізічная культура», у 2005 г. – спецыяльнасць «Тэхналогія. Фізіка». У 2006 г. факультэт быў перайменаваны ў спартыўна-педагагічны, у 2007 г. адкрыта спецыяльнасць «Турызм і гасціннасць».

На сённяшні момант спартыўна-педагагічны факультэт з'яўляецца вядучым вучэбным цэнтрам Віцебскай вобласці па падрыхтоўцы спецыялістаў у галіне фізічнага выхавання і тэхналогіі, на факультэце навучаецца 185 студэнтаў дзённага аддзялення. Цікавасць да спецыяльнасцяў факультэта стабільна высокая: конкурс штогод складае ад 2 да 4,5 чалавек на месца. У цяперашні час на факультэце навучаецца больш за 400 студэнтаў дзённай і завочнай форм навучання. Усе выпускнікі атрымліваюць першае месца працаўладкавання.

Перад факультэтам пастаўлена задача не толькі падрыхтоўкі выкладчыкаў тэхнічнай працы і фізічнай культуры для школ. Яго профіль акрэсліваецца значна шырэй: арганізацыя навукова-даследчай дзейнасці ў галіне метадалогіі выкла-

дання тэхналогіі і фізічнай культуры; аптымізацыя вучэбна-трэніровачнага працэсу для вядучых і перспектыўных спартсменаў рэгіёна; авалоданне студэнтамі дадатковымі спецыяльнасцямі фізвыхавання.

Аб'ектамі прафесійнай дзейнасці спецыялістаў, якіх рыхтуе факультэт, з'яўляюцца школы, пазашкольныя адукацыйныя і выхаваўчыя ўстановы, міжшкольныя і курсавыя вучэбна-вытворчыя камбінаты, вучэбна-метадычныя і навукова-даследчыя арганізацыі сістэмы адукацыі, прафесійна-тэхнічныя, сярэднеспецыяльныя і вышэйшыя навучальныя ўстановы, дзіцяча-юнацкія спартыўныя школы, турыстычныя клубы, фітнэс-клубы.

У сферу прафесійнай дзейнасці выпускнікоў уваходзіць:

– выкладанне тэхналогіі і інфарматыкі;

– правядзенне навукова-метадычных даследаванняў у галіне прафесійнай арыентацыі моладзі, працоўнай адукацыі і выхавання;

– сацыяльна-педагагічная работа;

– культурна-асветніцкая работа ў пазашкольных выхаваўчых установах, цэнтрах дзіцячай творчасці;

– арганізацыйна-кіраўнічая дзейнасць у галіне адукацыі;

– фізкультурна-аздараўленчая работа з насельніцтвам па месцы жыхарства, вучобы, прафесійнай дзейнасці і адпачынку;

– фізічная рэабілітацыя хворых і інвалідаў;

– спартыўная падрыхтоўка юных і дарослых спартсменаў.

Для падрыхтоўкі спецыялістаў абсталяваны кабінеты анатоміі і фізіялогіі, спартыўнай медыцыны і масажа, залы аздараўленчай фізкультуры; выкарыстоўваюцца лепшыя спартыўныя аб'екты Наваполацка, Полацка.

Факультэт мае цесную сувязь з усімі аддзеламі адукацыі і спорта выканаўчых камітэтаў Полацкага рэгіёна, а таксама са спартыўнымі структурамі прамысловых прадпрыемстваў «Нафтан», «Дружба», «Палімір» і інш.

Факультэт забяспечвае перападрыхтоўку і павышэнне кваліфікацыі па спецыяльнасці «Фізічная культура і спорт». У сістэму ФПК і ПК уваходзяць тэма-

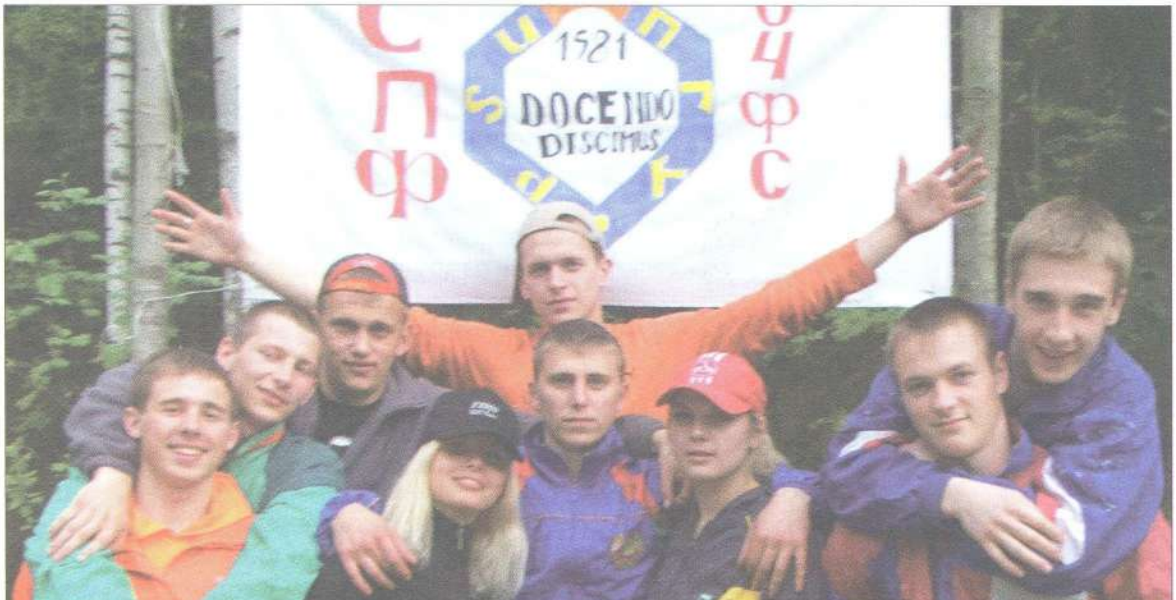

Студэнты на турзлёце

тычныя праблемныя семінары, кароткатэрміновыя і пастаянныя курсы, навукова-метадычныя канферэнцыі па актуальных праблемах фізічнага і працоўнага выхавання і адукацыі.

Адным з важнейшых вынікаў падрыхтоўкі спецыялістаў у галіне фізічнай культуры і спорту з'яўляецца дасягненне студэнтамі факультэта адпаведнага ўзроўню спартыўнага майстэрства. Пры гэтым спартыўнае майстэрства разглядаецца не як самамэта, а як вынік усёй вучэбна-выхаваўчай, навуковай і спартыўнай работы. У працэсе штодзённых, сістэматычных заняткаў многія студэнты дасягаюць значных спартыўных вынікаў.

Факультэт сумесна з гарадскімі і абласнымі спорткамітэтамі штогадова праводзіць буйнейшыя рэспубліканскія і міжнародныя спаборніцтвы па лыжных гонках, валейболу і іншых відах спорту, а таксама студэнцкія абласныя алімпіяды.

Значныя спартыўныя вынікі і дасягненні студэнтаў факультэта сталі магчымы дзякуючы руплівай працы выкладчыкаў-трэнераў, выкарыстанню найноўшых дасягненняў навукі ў трэніровачным працэсе і дасканалай сістэме адбору найбольш адораных і таленавітых студэнтаў. Факультэт па праву ганарыцца сваімі выпускнікамі і студэнтамі: Л. Губкінай – удзельніцай Алімпійскіх гульняў у Сіднэі, А. Бацюшкай – сярэбраным прызёрам Алімпіяды ў Афінах, С. Галяшовым – удзельнікам Сусветнай універсіяды ў Бангкоку, А. Ляшковай – чэмпіёнкай свету па самба сярод моладзі, М. Верамчук і В. Уласавым – чэмпіёнамі Еўропы і свету па водных лыжах, В. Дзянісавым і А. Касціцыным – членамі нацыянальнай зборнай па хакеі.

ФІНАНСАВА-ЭКАНАМІЧНЫ ФАКУЛЬТЭТ

Дэкан – Наталля Леанідаўна Беларусава.

Намеснікі дэкана – Ірына Сяргееўна Людчык, Ілона Уладзіміраўна Краско.

Н. Л. Беларусава

Фінансава-эканамічны факультэт ПДУ быў створаны ў 1992 годзе і рыхтуе спецыялістаў у галіне эканомікі, дзяржаўнага кіравання, фінансаў і крэдыту, бухгалтарскага ўліку.

Навучанне на факультэце праводзіцца па дзённай і завочнай формах. Прадугледжана скарочаная завочная форма навучання на адукацыйнай базе сярэдніх спецыяльных навучальных устаноў па профілю падрыхтоўкі. На дзённым аддзяленні факультэта навучаецца звыш 570, на завочным – больш 1460 студэнтаў. З 2005 г. на факультэце сумесна з Акадэміяй кіравання пры Прэзідэнце Рэспублікі Беларусь праводзіцца падрыхтоўка студэнтаў па спецыяльнасці «Дзяржаўнае кіраванне і эканоміка» з выкарыстаннем дыстанцыйнага навучання.

На кафедрах факультэта працуе 77 выкладчыкаў. 35 выкладчыкаў маюць стаж навукова-педагагічнай работы ў вышэйшых навучальных установах звыш 15 год, 13 выкладчыкаў факультэта маюць навуковыя ступені і званні.

Маладыя выкладчыкі пастаянна павышаюць свой прафесійны ўзровень, навучаюцца ў магістратуры і аспірантуры. З моманту стварэння факультэта выкладчыкамі абаронены 3 доктарскія і 10 кандыдацкіх дысертацый.

Падрыхтоўка спецыялістаў здзяйсняецца на пяці кафедрах факультэта: эканамічнай тэорыі, эканомікі і кіравання (выпускаючая), фінансаў (выпускаючая), галіновага менеджменту і эканомікі (выпускаючая), бухгалтарскага ўліку і аўдыту (выпускаючая).

На фінансава-эканамічным факультэце ўсталявалася ўзаемавыгаднае супрацоўніцтва з прадпрыемствамі і арганізацыямі Рэспублікі Беларусь. У 1997 – 2000 гг. кафедры эканомікі і кіравання, галіновага менеджменту і эканомікі

выконвалі навуковыя даследаванні па бізнес-планаванні для ААТ «Нафтан», Полацкага піваваранага завода, РУП «Наваполацкжалезабетон». У 2003 – 2004 гг. кафедра фінансаў выконвала даследаванне для філіяла РУП «Віцебскхлебпрам» «Полацкі хлебазавод» і ААТ «Полацкі мясакамбінат». Супрацоўніцтва з азначанымі прадпрыемствамі ў значнай ступені паспрыяла забеспячэнню баз вучэбных практык для студэнтаў факультэта, накапленню інфармацыйнай базы, працаўладкаванню выпускнікоў.

Размеркаванне выпускнікоў фінансава-эканамічнага факультэта адбываецца на прамысловыя прадпрыемствы Віцебскага рэгіёна (ААТ «Палімір», ААТ «Полацк-Шкловалакно», ААТ «Тэхналіт-Полацк», РУП «Наваполацкжалезабетон»), бухгалтарскія і эканамічныя службы прыватных прадпрыемстваў і арганізацый. Патэнцыйнымі работадаўцамі з'яўляюцца таксама Прадстаўніцтва па Віцебскай вобласці «Белдзяржстраха», Інспекцыя міністэрства па падатках і зборах, філіялы і аддзяленні ААТ «Беларусбанк», ААТ «Белпрамбудбанк», ААТ «Прыёрбанк», ААТ «Белаграпрамбанк», ААТ «Белзнешэканомбанк», ААТ «Белінвестбанк».

Вялікая ўвага на факультэце ўдзяляецца навукова-даследчай рабоце студэнтаў. Студэнты факультэта актыўна ўдзельнічаюць і дасягаюць высокіх вынікаў на навуковых канферэнцыях і алімпіядах. Штогод павялічваецца колькасць студэнтаў, якія ўдзельнічаюць у Рэспубліканскім конкурсе студэнцкіх навуковых работ. Па выніках 2003 г. на Рэспубліканскім конкурсе 3 работы студэнтаў факультэта атрымалі дыплом першай катэгорыі, 3 работы – дыплом другой катэгорыі; па выніках 2004 г. 3 работы студэнтаў факультэта былі прызнаныя лаўрэатамі конкурса, 4 работы ўзнагароджаны дыпломамі першай катэгорыі; па выніках 2005 г. дыплом першай катэгорыі атрымалі ўжо 11 работ студэнтаў факультэта, а ў 2006 – 13.

Прэзідэнцкі стыпендыят В. Леановіч на навуковай канферэнцыі

Паслядыпломная падрыхтоўка спецыялістаў адбываецца ў магістратуры (без адрыву ад вытворчасці) і аспірантуры (з адрывам і без адрыву ад вытворчасці) па спецыяльнасці «Эканоміка і кіраванне народнай гаспадаркай», што дазваляе павышаць узровень кваліфікацыі як выпускнікам вну, так і спецыялістам прадпрыемстваў і арганізацый.

Студэнты факультэта актыўна ўдзельнічаюць ў грамадскім жыцці універсітэта, рэалізуючы на практыцы веды ў галіне эканомікі, псіхалогіі, сацыялогіі, менеджмента, якія атрыманы ў сценах універсітэта. Студэнты-эканамісты прымаюць актыўны ўдзел у спартыўным і культурным жыцці універсітэта, разам з куратарамі вучэбных груп наведваюць мастацкія выставы і гістарычныя мясціны Беларусі. Факультэт па праву ганарыцца сваімі таленавітымі студэнтамі – удзельнікамі мастацкай самадзейнасці, спартсменамі, мастакамі. У штогадовым фестывалі першакурснікаў «Дэбют» каманда факультэта заняла першае месца ў 2004 г. і другое месца ў 2005 г.

Высокі ўзровень прафесійнай падрыхтоўкі, актыўная жыццёвая пазіцыя, неабыякавасць да праблем развіцця грамадства і айчыннай эканомікі дазваляюць выпускнікам фінансава-эканамічнага факультэта паспяхова здзяйсняць свой кар'ерны рост, станавіцца ў перспектыве высокакваліфікаванымі спецыялістамі, кіраўнікамі вытворчых падраздзяленняў рознага ўзроўню.

ЮРЫДЫЧНЫ ФАКУЛЬТЭТ

Дэкан – Аляксей Уладзіміравіч Ягораў.
Намеснік дэкана – Дзмітрый Генадзьевіч Салоцкі.

А. У. Ягораў

Юрыдычны факультэт як самастойнае падраздзяленне быў утвораны ў 1997 г. на базе факультэта эканомікі і права. Факультэт здзяйсняе падрыхтоўку кваліфікаваных спецыялістаў у галіне права па дзённай і завочнай формах навучання. На сённяшні момант на дзённым аддзяленні навучаецца звыш 380 студэнтаў, на завочным – больш за 330 студэнтаў.

Прафесарска-выкладчыцкі склад факультэта налічвае 38 чалавек. Дзевяць выкладчыкаў маюць навуковыя ступені і званні. На кафедрах факультэта працуюць выкладчыкі, якія маюць значны вопыт работы ў органах унутраных спраў і пракуратуры.

Маладыя выкладчыкі пастаянна павышаюць свой прафесійны ўзровень – праходзяць навучанне ў магістратуры і аспірантуры, з'яўляюцца суіскальнікамі. З 1999 па 2005 гг. выкладчыкамі факультэта абаронена 7 кандыдацкіх дысертацый, 3 кандыдацкіх дысертацыі падрыхтаваны да абароны.

Падраздзяленні юрыдычнага факультэта забяспечваюць выкладанне прававых навук цывілістычнага цыклу, пракурорска-следчай, крыміналістычнай і іншай праваахоўнай дзейнасці, а таксама шэрагу навук дзяржаўна-прававога цыклу і сумежных з імі. Са студзеня 2002 года ва універсітэце дзейнічае факультэт павышэння кваліфікацыі ІПК юрыдычнага профілю. Пры факультэце арганізавана і актыўна дзейнічае студэнцкая служба прававой дапамогі, дзе студэнты пад кіраўніцтвам вопытных выкладчыкаў вучацца выкарыстоўваць атрыманыя тэарэтычныя прававыя веды на практыцы, кансультуючы студэнтаў і супрацоўнікаў універсітэта.

На базе юрыдычнага факультэта створаны кабінет прававой інфармацыі, які забяспечвае студэнтам і выкладчыкам пастаянны доступ да спецыялізаванай юрыдычнай літаратуры і нарматыўных крыніц (законаў, дэкрэтаў, пастаноў і г.д.).

Выпускнікі юрыдычнага факультэта атрымліваюць разнастайныя і універсальныя веды, што дазваляе ім паспяхова працаваць на розных пасадах, якія патрабуюць кваліфікаванай прававой падрыхтоўкі: у пракуратуры, органах следства і дазнання, у судзе, натарыяце, юрысконсультамі прадпрыемстваў, ці займацца юрыдычнай навукай.

На сённяшні дзень юрыдычны факультэт падрыхтаваў больш за 300 кваліфікаваных спецыялістаў у галіне права. Выкладчыкі факультэта аказваюць навукова-метадычную дапамогу праваахоўным органам Віцебскай вобласці і прымаюць удзел у арганізацыі і правядзенні сумесных семінараў.

Падрыхтоўка спецыялістаў здзяйсняецца на трох кафедрах факультэта: тэорыі і гісторыі дзяржавы і права; грамадзянскага права, крымінальнага права і крыміналістыкі (усе кафедры выпускаючыя).

На факультэце ўсталявалася ўзаемавыгаднае супрацоўніцтва з праваахоўнымі органамі: Пракуратурай Віцебскай вобласці, Упраўленнем юстыцыі аблвыканкама, Адвакатурай, Упраўленнем унутраных спраў аблвыканкама. Такое супрацоўніцтва спрыяе забеспячэнню баз практык для студэнтаў факультэта, накапленню інфармацыйнай базы і працаўладкаванню выпускнікоў.

Юрыдычны факультэт актыўна супрацоўнічае з профільнымі факультэтамі як беларускіх, так і замежных універсітэтаў. Найбольш трывалыя і дзейсныя кантакты ўсталяваны з БДУ, ГрДУ, Акадэміяй МУС, БрДУ. Сярод замежных партнёраў актыўнае супрацоўніцтва наладжана з Дзяржаўнай юрыдычнай акадэміяй (Масква), Наўгародскім універсітэтам імя Яраслава Мудрага, Стакгольмскім універсітэтам (Швецыя).

Вялікая ўвага на факультэце надаецца развіццю і падтрымцы студэнцкай навукова-даследчай дзейнасці. Студэнты актыўна ўдзельнічаюць у рэспубліканскіх

Абвяшчэнне вынікаў дзяржаўнага экзамену

і замежных навуковых канферэнцыях і алімпіядах. Лепшыя навуковыя работы накіроўваюцца на Рэспубліканскі конкурс студэнцкіх работ. За 2003 – 2005 гады дыпломамі першай катэгорыі былі ўзнагароджаны 12 работ, другой катэгорыі – 12 работ і трэцяй катэгорыі – 7 работ студэнтаў юрыдычнага факультэта. За выдатную вучобу і навуковыя дасягненні два студэнты факультэта атрымалі Прэзідэнцкую прэмію і адзін – Прэзідэнцкую стыпендыю.

Паслядыпломная падрыхтоўка спецыялістаў адбываецца ў магістратуры, якая была адкрыта на факультэце ў 2002 годзе па спецыяльнасці «Судзебная ўлада, пракурорскі нагляд, арганізацыя праваахоўнай дзейнасці, адвакатура». Адбылося два выпускі магістрантаў у колькасці 16 чалавек, 4 выпускнікі факультэта навучаюцца ў аспірантуры. На факультэце 5 суіскальнікаў навуковай ступені кандыдата юрыдычных навук. Два выпускнікі паспяхова скончылі магістратуру ў Стакгольме і адзін – у ЗША.

Студэнты актыўна ўдзельнічаюць у грамадскім, культурным і спартыўным жыцці факультэта і універсітэта. Штогод праводзяцца турыстычныя злёты, на якіх спаборнічаюць каманды ад кожнага курса. Каманда турыстаў факультэта была пераможцам універсітэцкага турыстычнага злёту. Рэгулярна праводзяцца спаборніцтвы па міні-футболу. Пераможца ўзнагароджваецца пераходзячым кубкам. Студэнты-юрысты паспяхова іграюць у народным тэатры «АРТ», двойчы праводзілася выстава мастацкіх карцін, аўтарамі якіх з'яўляюцца ў тым ліку і студэнты факультэта. Гонарам юрыдычнага факультэта па праву з'яўляецца В. Дзевятоўскі – сярэбраны прызёр Чэмпіянату свету 2005 года па кіданні молата.

Студэнты разам са сваімі куратарамі рэгулярна наведваюць музеі, выставы, гістарычныя мясціны Полаччыны. Для азнаямлення з будучай прафесіяй студэнтам прадастаўляецца магчымасць наведвання судовых пасяджэнняў у судах гарадоў Полацка і Наваполацка.

Актыўная жыццёвая пазіцыя, неабыякавасць да праблем і перспектываў развіцця грамадства, юрыдычнай сферы і праваахоўнай сістэмы дазваляюць выпускнікам факультэта здзяйсняць кар'ерны рост, станавіцца прафесіяналамі высокага класа ў сваёй галіне. Выпускнікі юрыдычнага факультэта ПДУ паспяхова працуюць у судах, пракуратуры, адвакатуры, органах унутраных спраў, органах дзяржаўнай бяспекі, падатковай сістэме, мытных органах, а таксама юрысконсультамі на прадпрыемствах усіх форм уласнасці на ўсёй тэрыторыі Рэспублікі Беларусь.

ГІСТОРЫКА-ФІЛАЛАГІЧНЫ ФАКУЛЬТЭТ

Дэкан – Наталля Багданаўна Лысова.
Намеснік дэкана – Наталля Генадзьеўна Апанасовіч.

Н. Б. Лысова

У 1993 годзе, калі НПІ набыў статус універсітэта, быў утвораны факультэт замежных моў, дэканам якога стала І.В. Селіванава.

У верасні 1994 г. на базе факультэта замежных моў быў арганізаваны гісторыка-філалагічны факультэт. Як самастойная адзінка універсітэта гісторыка-філалагічны факультэт пачаў ажыццяўляць падрыхтоўку студэнтаў па наступных спецыяльнасцях: «Гісторыя» (са спецыялізацыяй «Гісторыя Беларусі», пазней – «Гістарычная інфарматыка») і «Замежныя мовы» («Тэхнічны пераклад»).

Але сучасную сваю структуру малады факультэт набыў не адразу: з'яўляліся новыя кафедры, былі рэарганізаваны кафедры, якія дзейнічалі раней. На 1994 г. у склад гісторыка-філалагічнага факультэта ўваходзілі наступныя кафедры: заснаваная ў тым жа годзе кафедра гісторыі пад кіраўніцвам канд. гіст. навук, дацэнта В.І. Шайкова; кафедра замежных моў пад кіраўніцтвам Г.І. Свердлавай, арганізаваная ў 1993 г.; кафедра тэхнічнага перакладу, кіраўніком якой з'яўлялася канд. філал. навук, дацэнт М.Дз. Путрава; кафедра беларускай і рускай моў пад кіраўніцтвам В.Дз. Мятлы; кафедра філасофіі і культуралогіі, якую ўзначальваў канд. філасоф. навук Р.Д. Грудніцкі.

У 1995 г., арыентуючыся на патрэбы Полацкага рэгіёну і ўлічваючы недахоп настаўнікаў замежных моў, было пранята рашэнне перапрафіляваць філалагічны накірунак падрыхтоўкі: кафедра тэхнічнага перакладу была рэарганізавана. На яе базе ў 1996 г. былі створаны кафедры англійскай, нямецкай і французскай моў. Іх узначальвалі вопытныя выкладчыкі, якія моцна пасадзейнічалі станаўленню гэтых кафедраў, адпаведна Н.П. Сімурава, Н.В. Зайцава і А.М. Дарашкевіч. Сёння кафедру англійскай мовы ўзначальвае магістр пед. навук В.П. Казакова, кафедру французскай мовы – канд. філал. навук І.Г. Лебедзева. Кафедра нямецкай мовы ў 2008 г. увайшла ў склад кафедры сусветнай літаратуры і культуралогіі.

Не спыняе сваю дзейнасць і кафедра замежных моў, загадчыкам якой з'яўляецца Л.М. Славінская. Але з 2006 г. кафедра ўваходзіць у склад спартыўна-педагагічнага факультэта.

У сувязі з падрыхтоўкай студэнтаў па педагагічных спецыяльнасцях у 1997 г. была ўтворана спачатку кафедра педагогікі, якая пазней была рэарганізавана ў кафедру педагогікі, псіхалогіі і методыкі выкладання. У складзе кафедры працуюць спецыялісты ў вобласці методыкі выкладання замежных моў, педагогікі і псіхалогіі. Загадчыкам кафедры з'яўляецца канд. пед. навук, дацэнт А.В. Конышава.

7 мая 1999 г. была ўтворана кафедра сусветнай літаратуры і культуралогіі. У яе склад у якасці секцыі ўвайшла кафедра беларускай і рускай моў. Калектыў узначальвае д-р філал. навук, прафесар А.А. Гугнін. У склад кафедры ўваходзяць 7 канд. філал. навук (дацэнты Н.Б. Лысова, С.М. Струкава, С.М. Лясовіч, А.В. Караткіх, Т.П. Слесарава, Дз.А. Кандакоў, Н.В. Несцер).

У працэсе станаўлення спецыяльнасці «расла» і кафедра гісторыі. У 1995 г. кафедра была рэарганізавана ў кафедру гісторыі і сацыялогіі. На пачатку 90-х гадоў амаль цалкам змяніўся склад выкладчыкаў кафедры. Прыйшлі маладыя спецыялісты: У.А. Лобач, В.У. Галубовіч, У.С. Філіпенка, В.А. Емельянчык, Я.У. Глазырын і інш. Зараз на кафедры працуюць звыш 10 выкладчыкаў, сярод якіх ёсць і выпускнікі гісторыка-філалагічнага факультэта Полацкага універсітэта: В.І. Мішына, А.В. Сумко, П.І. Мішын і інш. У 2006 годзе на базе кафедры гісторыі і сацыялогіі былі ўтвораны: кафедра айчыннай і ўсеагульнай

гісторыі, загадчыкам, якой з'яўляецца таксама выпускнік гісторыка-філалагічнага факультэта ПДУ, канд. гіст. навук, дацэнт Дз.У. Дук, і кафедра сацыяльна-гуманітарных дысцыплін пад кіраўніцтвам канд. філасоф. навук, дацэнта Л.В. Янкоўскай. Першая кафедра стала выпускаючай, у склад другой увайшоў увесь блок гуманітарных навук, у тым ліку і сацыялагічны цэнтр. Адначасова кафедра сацыяльна-гуманітарных дысцыплін выйшла са складу факультэта. У яе склад у 2007 г. увайшла кафедра філасофіі.

Такім чынам, у працэсе з'яўлення новых кафедраў, рэарганізацыі тых, якія дзейнічалі раней, у структуру гісторыка-філалагічнага факультэта на сённяшні дзень уваходзяць наступныя кафедры: кафедра айчыннай і ўсеагульнай гісторыі, кафедра англійскай мовы, кафедра французскай мовы, кафедра сусветнай літаратуры і культуралогіі, кафедра педагогікі, псіхалогіі і методыкі выкладання.

З 2000 г. дэканам гісторыка-філалагічнага факультэта з'яўляецца канд. філал. навук, дацэнт Н.Б. Лысова.

З развіццём факультэта, з ростам навукова-метадычнай і прафесійнай базы кафедраў, якія ўваходзяць у яго склад, з'яўляюцца і новыя спецыяльнасці. Так, акрамя спецыяльнасці «Гісторыя» са спецыялізацыямі «Гістарычная інфарматыка» і «Гісторыя Беларусі», у 2004 г. быў зроблены першы набор на новую спецыяльнасць «Гісторыя. Замежная мова».

У 2002 г. акрамя існуючай спецыяльнасці «Замежныя мовы (з указаннем моў)»: «Англійская мова. Нямецкая мова», «Нямецкая мова. Англійская мова», «Англійская мова. Французская мова», «Французская мова. Англійская мова», была ўтворана новая спецыяльнасць «Замежная мова (з указаннем мовы). Дадатковая спецыяльнасць». («Англійская мова. Беларуская мова і літаратура»), для чаго спатрэбілася распрацаваць цэлы шэраг новых курсаў па лінгвістыцы, гісторыі беларускай мовы і літаратуры. У 2008 г. плануецца набор на спецыяльнасць «Рамана-германская філалогія» Галоўная роля ва ўтварэнні гэтай спецыяльнасці належыць д-ру філал. навук, прафесару А.А. Гугніну, які з'яўляецца спецыялістам менавіта па гэтай тэме.

У 1999 г. на кафедры гісторыі і сацыялогіі была адкрыта магістратура па спецыяльнасці «Айчынная гісторыя». А з 2002 г. на кафедры сусветнай літаратуры і культуралогіі была адкрыта магістратура па спецыяльнасці «Літаратура народаў замежных краін», на кафедры педагогікі – магістратура па спецыяльнасці «Тэорыя і методыка навучання і выхавання (замежныя мовы)». У 2001 г. адкрыта аспірантура па спецыяльнасці «Літаратура народаў замежных краін». На

Студэнты-гісторыкі на раскопках у Полацку

сённяшні дзень у магістратуры факультэта навучаецца 20 чалавек, у аспірантуры па спецыяльнасці «Літаратура народаў замежных краін» – 12 чалавек. За гэты час абаронена 1 кандыдацкая дысертацыя (Д.А. Кандакоў) і больш за 30 магістарскіх. Большасць навучэнцаў – выпускнікі ПДУ, выкладчыкі, якія працуюць на кафедрах гісторыка-філалагічнага факультэта.

Утварэнне новых спецыяльнасцяў гуманітарнага профілю, адкрыццё магістратуры і аспірантуры стала афармленнем гісторыка-філалагічнага факультэта як самастойнай адзінкі універсітэта.

У 2005 г. факультэт набыў новую матэрыяльна-тэхнічную базу ў сувязі з пераездам у карпусы былога езуіцкага калегіума. Кожны год тут праходзяць міжнародныя канферэнцыі па праблемах філалогіі, мовазнаўства, гісторыі і культуры. Факультэт штогод здзяйсняе выпуск навуковых зборнікаў, падручнікаў, часопісаў, у стварэнні якіх прымаюць удзел навукоўцы і выкладчыкі Беларусі, Расіі і Украіны.

ФАКУЛЬТЭТ ПАДРЫХТОЎКІ ДА ВЫШЭЙШАЙ ШКОЛЫ

Дэкан – Ірына Аляксандраўна Пазнякова.

Намеснік дэкана – Алена Міхайлаўна Колесава.

І.А. Пазнякова

Гісторыя факультэта падрыхтоўкі да вышэйшай школы бярэ свой пачатак ад утварэння падрыхтоўчага аддзялення дзённай і вячэрняй форм навучання ў НПІ з 1976 г. Аднайменны факультэт Полацкага дзяржаўнага універсітэта ўтвораны ў 1992 г.

Мэтай адкрыцця факультэта стала аб' яднанне на агульнай навукова-метадычнай аснове традыцыйных і прагрэсіўных форм падрыхтоўкі слухачоў для паступлення ў вышэйшыя навучальныя ўстановы.

Асноўнымі задачамі факультэта з'яўляюцца:

– арганізацыя і каардынацыя прафарыентацыйнай работы з моладдзю;

– паглыбленая профільная падрыхтоўка навучэнцаў сярэдніх школ;

– паўторнае і паралельнае навучанне, абнаўленне і замацаванне ведаў;

– паглыбленая і пашыраная адукацыя і самаадукацыя навучэнцаў;

– супрацоўніцтва з сярэднімі і сярэднеспецыяльнымі навучальнымі ўстановамі Полацка, Наваполацка і іншых гарадоў Віцебскага рэгіёна;

– работа з настаўнікамі сярэдніх школ гарадоў Полацка і Наваполацка (правядзенне навукова-метадычных семінараў);

– арганізацыя і правядзенне рэпетыцыйнага і цэнтралізаванага тэсціравання для паступлення ў вышэйшыя навучальныя ўстановы.

У працэсе вырашэння гэтых задач пераадольваецца разрыў паміж узроўнем падрыхтоўкі навучэнцаў у сярэдняй школе і патрабаваннямі вну, пашыраюцца і паглыбляюцца веды найбольш адораных навучэнцаў, якія выяўляюць здольнасць да тэхнічных, эканамічных і гуманітарных навук. Акрамя таго, факультэт падрыхтоўкі да вышэйшай школы ставіць мэтай фарміраванне студэнцкага кантынгенту ПДУ, павышэнне якасці яго падрыхтоўкі.

Слухачы з ліку навучэнцаў сярэдніх, сярэднеспецыяльных навучальных устаноў маюць магчымасць прайсці падрыхтоўку па прадметах уступных экзаменаў і цэнтралізаванага тэсціравання па любой зручнай для іх форме навучання: дзённай, вячэрняй і завочнай.

Вучэбны працэс зарыентаваны на работу не толькі з навучэнцамі, але і са слухачамі – выпускнікамі школ мінулых гадоў, якія маюць патрэбу ў паўтарэнні школьнай праграмы.

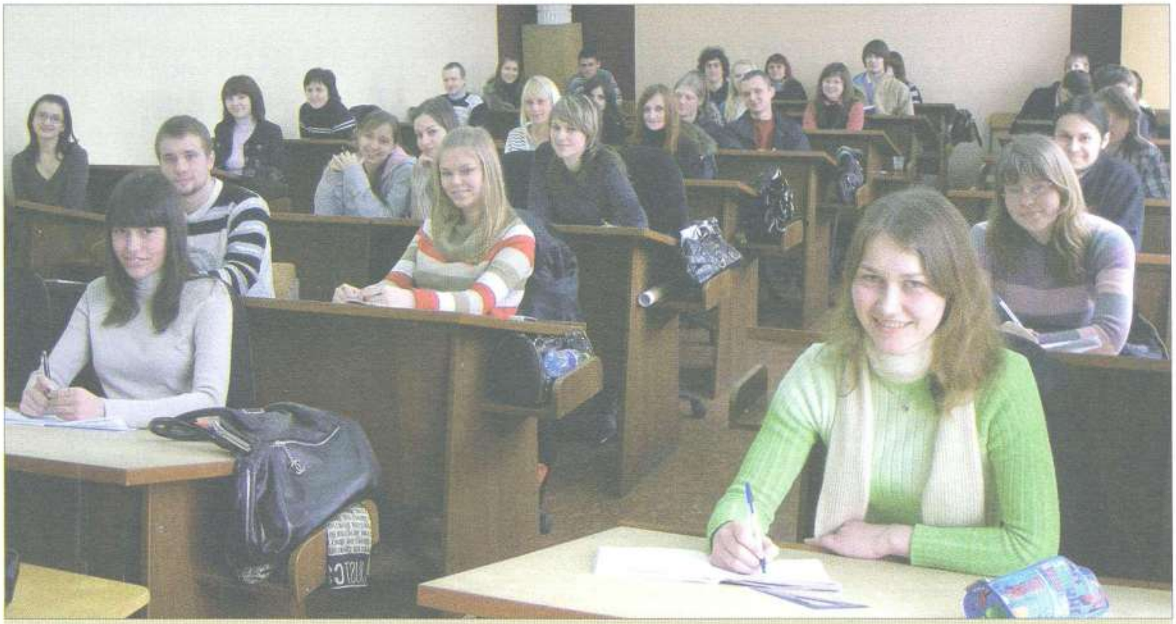

Заняткі са слухачамі

Заняткі са слухачамі праводзяць кандыдаты навук, дацэнты універсітэта, а таксама лепшыя настаўнікі сярэдніх школ Полацкага рэгіёна. Навучанне слухачоў праводзіцца на аснове партнёрскіх, калегіяльных адносін з выкладчыкамі, што стварае станоўчы эмацыянальны клімат, дазваляе ўсім удзельнікам навучальнага працэсу зведаць адчуванне поспеху.

Навукова-метадычнае забеспячэнне навучальнага працэсу ажыццяўляецца за кошт пастаяннага выдання метадычных дапаможнікаў, якія распрацоўваюцца выкладчыкамі факультэта падрыхтоўкі да вышэйшай школы. Да паслуг нашых слухачоў прадстаўлены камп'ютэрныя класы і фонды бібліятэкі Полацкага дзяржаўнага універсітэта.

З 1992 па 2007 г. дэканам факультэта з'яўляўся кандыдат фізіка-матэматычных навук, дацэнт М.В. Цывіс.

На сённяшні момант на факультэце працуюць старшыя выкладчыкі Г.У. Якаўлева, А. М. Колесава, выкладчыкі З.П. Ушакова, В.В. Прыстаўка, М.Я. Іваноў, Р.М. Магранава, Л.К. Фёдарава, Н.І. Крыўчыкава. Яны выкладаюць наступныя прадметы: «Чалавек. Грамадства. Дзяржава», «Нямецкая мова», «Руская мова», «Беларуская мова», «Фізіка».

Выкладчыцкі састаў факультэта валодае вялікім творчым і навуковым патэнцыялам, які выражаецца ў павышэнні кваліфікацыі праз навучанне ў аспірантуры, у падрыхтоўцы навуковых прац у выглядзе дысертацыйных даследаванняў, публікацый артыкулаў і тэзісаў дакладаў, у распрацоўцы вучэбна-метадычных комплексаў, у падрыхтоўцы абітурыентаў для ўдзелу ў студэнцкіх канферэнцыях.

Факультэт мае ў распараджэнні сучасныя камп'ютэры, лазерныя прынтэры, сканер, капіравальны апарат. Гэта дазваляе выкладчыкам весці навукова-даследчую работу, рыхтаваць электронныя канспекты лекцый, вучэбна-метадычныя дапаможнікі.

Сумесна з бібліятэкай факультэт пастаянна вядзе работу па камплектаванні бібліятэчных фондаў.

За апошнія гады супрацоўнікі кафедры падрыхтавалі 9 вучэбна-метадычных выданняў.

У перспектыве развіцця факультэта можна вылучыць наступныя накірункі:

1. Адкрыццё «Школы абітурыента» для школьнікаў Полацкага рэгіёна.
2. Пашырэнне прафарыентацыйнай работы з моладдзю.
3. Развіццё навукова-даследчай работы з навучэнцамі школ, ліцэяў, гімназій, удзел у штогадовай студэнцкай канферэнцыі.

КАФЕДРЫ ПОЛОЦКОГО ГОСУДАРСТВЕННОГО УНИВЕРСИТЕТА: СТАНОВЛЕНИЕ И РАЗВИТИЕ

КАФЕДРА СОЦИАЛЬНО-ГУМАНИТАРНЫХ ДИСЦИПЛИН

Кафедра социально-гуманитарных дисциплин образована приказом ректора 1 сентября 2006 г. Она создана на основе дисциплин и преподавателей, их обеспечивающих, выделенных из состава кафедр мировой литературы и культурологии, педагогики и психологии, истории и социологии, философии.

В настоящее время кафедра ведет преподавание следующих учебных дисциплин на 9 факультетах университета дневной и заочной формы обучения: история Беларуси, основы идеологии белорусского государства, политология, социология, история общественных движений и политических партий, основы психологии и педагогики, социальная психология, психология управления, культурология, этика, эстетика, психология труда и профессиональной педагогики, философия, логика, риторика, религиоведение, история философии, история религии. Кроме этого на кафедре осуществляется подготовка аспирантов и магистрантов университета к кандидатскому экзамену по философии и методологии науки.

Кафедра имеет в своем составе учебно-методический кабинет, который оказывает необходимую помощь преподавателям и студентам в подготовке к учебным занятиям, написании докладов, рефератов, контрольных работ.

Учебную, научно-методическую, идеологическую работу выполняет коллектив кафедры в следующем составе: к.филос.н., доц. Л.В. Янковская, зав. кафедрой (политология, основы идеологии белорусского государства); к.психол.н., доц. И.Н. Андреева (основы психологии и педагогики, психология управления, социальная психология); к.филол.н., доц. А.В. Коротких (этика, культурология); к.ист.н., ст. преп. С.В. Костюкевич (история Беларуси, политология, социология); к.ист.н., доц. Р.М. Ларина (политология); к.филол.н., доц. Т.П. Слесарева (этика, культурология); к.филол.н., доц. С.М. Сороко (культурология, этика); к.филос.н., ст. преп. И.А. Бортник (история общественно-политической и философской мысли Беларуси, история философии, философия, история Беларуси); ст. преп. Н.В. Довгяло (история Беларуси, политология, основы идеологии белорусского государства); ст. преп. Л.Г. Донских (философия, религиоведение); ст. преп. В.Б. Михно (философия, логика, история философии); ст. преп. В.Г. Цыганков (политология); ст. преп. А.В. Яковлева (социология, история общественных движений и политических партий); ст. преп. Н.С. Янковский (философия, логика, риторика, философия и методология науки); ст. преп. Л.А. Яшкова (основы психологии и педагогики); преп. Ю.А. Авчинникова (история Беларуси, политология, социология); преп. Е.Н. Борун (философия, история религии); преп. Л.А. Булло (философия, религиоведение); преп. М.Е. Пашкевич (этика, культурология); преп. Н.Н. Струнина (основы психологии и педагогики, психология труда и профессиональная педагогика); преп. Е.В. Сумко (история Беларуси); преп. С.О. Шидловский (эстетика, культурология, политология); преп. В.В. Якубов (история Беларуси, политология, социология); зав. учебно-методическим кабинетом кафедры И.В. Степанова; лаборант 1 категории О.В. Винникова; лаборант 1 категории Е.Д. Самсонова; лаборант Е.В. Жерносек.

Л. В. Янковская

Все преподаватели имеют перспективные и текущие планы повышения квалификации. Ст. преподаватель И.А. Бортник в 2007 г. защитил диссертацию на соискание ученой степени кандидата философ-

ских наук. Доценты И.Н. Андреева и С.М. Сороко работают над докторскими диссертациями. Заканчивают работу над кандидатскими диссертациями преподаватели В.В. Якубов, Е.В. Сумко и С.О. Шидловский. В заочной аспирантуре МГПИ им. М. Танка обучается преп. Н.Н. Струнина. В заочной магистратуре кафедры всеобщей и отечественной истории ПГУ обучаются ст. преп. Н.В. Довгяло и преп. Е.Н. Борун. Планируется поступление в аспирантуру РИВШ преподавателя Ю.А. Авчинниковой и в аспирантуру Могилевского государственного университета ст. преподавателя Н.В. Довгяло.

На кафедре ведется научная работа по выполнению следующих госбюджетных тем: «Государственная идеология как фактор политической социализации студенческой молодежи в переходном обществе», «Высшее образование в переходном обществе: философско-мировоззренческий аспект». Данные темы объединяют научные интересы всех членов кафедры. Исполнители принимают активное участие в республиканских и международных научных и научно-методических конференциях. За период существования кафедры коллективом было опубликовано около 50 научных работ, учебно-методических пособий. Среди них – учебно-методические комплексы по культурологии, логике, философии, психологии управления, истории общественных движений и политических партий.

Кафедра социально-гуманитарных дисциплин занимает особое место в системе идеологической работы вуза, так как осуществляет преподавание цикла гуманитарных дисциплин, которые имеют ярко выраженный идеологический аспект. С целью повышения эффективности изучения гуманитарных дисциплин материалы об актуальных социально-экономических и политических событиях в Республике Беларусь постоянно включаются в лекции и семинары по политологии, истории Беларуси, социологии.

Кроме данных дисциплин на кафедре осуществляется преподавание обязательного для всех специальностей курса «Основы идеологии белорусского государства». В этой связи в 2007/08 уч. году разработаны рабочая учебная программа по данному курсу в соответствии с новой типовой программой Министерства образования Республики Беларусь, утвержденная научно-методическим советом университета, планы семинарских занятий, тематика рефератов. Разработано и издано учебно-методическое пособие для студентов «Роль идеологии в стабильном развитии общества» (автор – зав. кафедрой Л.В. Янковская). В текущем учебном году планируется издание учебно-методического комплекса по данной дисциплине. Наиболее

Коллектив кафедры социально-гуманитарных дисциплин, 2008 г.

актуальные вопросы идеологической проблематики изучаются в студенческом научном кружке при кафедре социально-гуманитарных дисциплин «Государственная идеология и проблема прав и свобод личности» (руководитель Л.В. Янковская).

В рамках данной темы в сентябре 2007 г. осуществлен мониторинг степени сформированности патриотического сознания студентов. С этой целью был проведен анкетный опрос среди студентов финансово-экономического, юридического, геодезического и радиотехнического факультетов ПГУ. По результатам опроса были подготовлены доклады зав. кафедрой Л.В. Янковской «Методологические аспекты деятельности по организации патриотического воспитания студенчества» и ст. преподавателем Н.В. Довгяло «Патриотизм как одна из ценностей студенчества» для участия в республиканском научно-теоретическом семинаре в г. Витебске «Идеологические, социально-психологические и педагогические аспекты формирования патриотизма белорусского студенчества», состоявшемся в декабре 2007 г.

Кафедра проводит также работу по сбору и оформлению материала в специальных альбомах на тему «Культурное наследие Беларуси», который используется при проведении учебных занятий по истории Беларуси, культурологии, а также в информационно-пропагандистской работе кураторов по вопросам патриотического воспитания студентов.

Преподаватели кафедры принимают участие в информационно-пропагандистской работе, выступая перед студентами различных факультетов в единые дни информирования по актуальным вопросам политики белорусского государства.

ГЕОДЕЗИЧЕСКИЙ ФАКУЛЬТЕТ

КАФЕДРА ГЕОДЕЗИИ И КАДАСТРОВ

В соответствии с приказом Минвуза БССР «Об организации кафедр в Новополоцком политехническом институте» от 28 июня 1976 г. № 348, приказом по Новополоцкому политехническому институту «Об организации факультетов и кафедр» от 10 июля 1976 г. № 106 «в целях совершенствования организационной структуры института, улучшения учебно-воспитательной работы и развития научных исследований» 1 сентября 1976 г. организована новая кафедра «Геодезия». Этим приказом на кафедру были переведены 11 преподавателей, среди которых 4 имели ученую степень, и 3 сотрудника кафедры санитарной техники. Исполнение обязанностей зав. кафедрой с 1 сентября 1976 г. возложено на В.Д. Сибирцева, к.т.н., ст. преподавателя. За кафедрой было закреплено 20 учебных дисциплин специальности «Инженерная геодезия» для всех специальностей института.

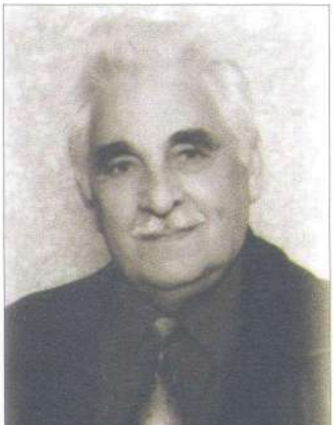

С. М. Чураков

24 сентября 1976 г. приказом № 1616-а зав. кафедрой геодезии был назначен к.т.н., доц. С.М. Чураков, который проработал в этой должности до 8 июля 1987 г. В настоящее время Сергей Михайлович продолжает работать в должности доцента кафедры геодезии и кадастров и является самым старшим по возрасту среди преподавателей университета.

Практически за три года секция геодезии, а в последующем кафедра были укомплектованы высококвалифицированными специалистами, создана материально-техническая база не только кафедры, но и специальности. В создание материально-технической базы наибольший вклад внесли В.Н. Бондаренко (с 1 сентября 1976 г.), И.С. Елисеенко (зав. лабораториями) и В.Д. Сибирцев.

Со дня организации кафедры ее сотрудниками защищено 7 диссертационных работ.

Преподавателями кафедры написано 8 УМК и конспектов лекций для студентов.

1977 г. – начало научно-исследовательской работы по заказам предприятий. Руководителем первой работы – «Определение устойчивости объектов строящегося завода БВК геодезическими методами» – был В.Д. Сибирцев.

Весной 1978 г. кафедра провела первую научно-техническую конференцию с участием ученых не только Белоруссии, но и других республик СССР.

По мере увеличения числа студентов специальности «Прикладная геодезия» (первый набор – 1974 г.), студентов санитарно-технического и строительного факультетов возникла необходимость в организации новой выпускающей кафедры. С 1 сентября 1978 г. кафедра геодезии разделена на две – геодезии и прикладной геодезии. Часть преподавателей кафедры геодезии была переведена на вновь образованную выпускающую кафедру, среди них к.т.н. – В.Н. Бондаренко, В.П. Подшивалов, В.Д. Сибирцев и И.Г. Картавенков.

Коллектив кафедры геодезии, 1978 г.

На кафедре геодезии среди 8 оставшихся преподавателей четверо имели ученые степени и звания – С.М. Чураков, Б.П. Сахаров, В.В. Петрушко, А.Г. Желамский. Учебная нагрузка на одного преподавателя не превышала 820 часов на учебный год.

В 1980 г. кафедра под руководством доц. С.М. Чуракова приступила к выполнению научно-исследовательских работ на Вольском цементном заводе Саратовской области, которые продолжались 4 года.

С июля 1987 г. зав. кафедрой стал доц. В.В. Петрушко, который проработал в этой должности до 15 июня 1994 г. Им в 1993 г. издан первый на факультете конспект лекций по дисциплине «Геодезия».

После реорганизации НПИ в Полоцкий государственный университет в 1993 г. специальность «Прикладная геодезия» преобразована в специальность университетского типа «Геодезия» со специализациями, по трем из них – «Прикладная геодезия», «Фотограмметрия» и «Геодезическое обеспечение кадастров» – ведется подготовка специалистов, в дипломах которых написано «инженер-геодезист». Таких специалистов в университете подготовлено около 1250 человек. По специализации «Геодезическое обеспечение кадастров» подготовлено только 110 человек, из них 10 магистров в области землеуправления.

На основании приказа «О реорганизации кафедр геодезического факультета» от 15 июля 1994 г. № 622 кафедра геодезии реорганизуется в новую выпускающую – геодезии и кадастров. Исполняющим обязанности зав. кафедрой назначен И.Г. Картавенков, к.т.н., доц., который работает в этой должности и в настоящее время.

Сотрудники кафедры в мае 1995 г. принимали активное участие в проведении первой республиканской научно-технической конференции «Геодезия, картография и кадастры», одним из результатов которой явилось письмо Президенту

И. Г. Картавенков

Республики Беларусь об объединении геодезической и землеустроительной служб государства при правительстве республики.

По инициативе руководства геодезической службы республики д.т.н. В.Ю. Минько и Н.Д. Авраменко в конце июня 1995 г. университет посетили генеральный директор Министерства окружающей среды Джим Видмарк и директор-менеджер по внешнеэкономическим связям шведской службы геодезии Леннарт Бекстрем. Именно с этого времени началось сотрудничество Полоцкого государственного университета со шведской землеустроительной и геодезической службой, а также учебными заведениями, например, Королевским технологическим институтом (КТИ) в Стокгольме.

Начиная с 1996 г. кафедра в тесном взаимодействии с Государственным комитетом по земельным ресурсам, геодезии и картографии Республики Беларусь и подведомственным ему «БелНВЦзем» подготовила, а в 1997 г. издала пособие по применению новых геодезических приборов и по методам выполнения работ при землеустройстве, а в 1998 г. – инструкцию по установлению и восстановлению границ земельных участков собственников, землевладельцев и землепользователей, которая с 2002 г. носит новое название «Инструкция по установлению, восстановлению и закреплению границ земельных участков». В нее уже внесено четыре изменения и дополнения, упрощающих процедуры. Названные материалы сыграли и играют существенную роль в проведении земельной реформы и претворении в практику закона «О государственной регистрации недвижимого имущества, прав на него и сделок с ним» от 22 июля 2002 г. № 133-З, а также Указа Президента Республики Беларусь от 27 декабря 2007 г. № 667.

В 2001 г. кафедра геодезии и кадастров выступила с инициативой об открытии в университете специальности «Городской кадастр», которая есть в перечне специальностей Российской Федерации. Для подготовки открытия такой специальности, разработки учебных программ и их финансирования был заключен договор между КТИ и ПГУ. При реализации названного договора оказалось, что в перечне специальностей и специализаций Республики Беларусь такой специальности нет, а поэтому на основании разрешения Министерства образования (письмо от 21.03.2003 № 27-04-1/158) была открыта специальность «Земельный кадастр». С 2005 г. набор абитуриентов на эту специальность приостановлен.

На сегодняшний день штат преподавателей кафедры составляет 14 человек, из них восемь имеют ученые степени и звания.

Число учебных дисциплин, закрепленных за кафедрой, составляет 37, а средняя учебная нагрузка на преподавателя в 2007/08 уч. году составила 850 учебных часов против 700 в 1994 г.; 65 % учебной нагрузки кафедра выполняет в весеннем

Коллектив кафедры геодезии и кадастров, 2008 г.

семестре, половину составляют учебные, технологические и преддипломные практики. Учебные практики проводятся бригадами студентов по пять человек в каждой, а число бригад приближается к ста.

Учебный процесс обеспечивают четыре человека учебно-вспомогательного персонала. Все они имеют высшее образование, двое закончили аспирантуру, имеют научные труды, привлекаются к проведению учебных занятий и руководству практиками.

Материально-техническую базу кафедры составляют 70 теодолитов, 50 нивелиров, 30 кипрегелей; 3 электронных тахеометра, 1 дальномерная насадка, 2 электронные рулетки.

Специалисты кафедры осуществляют прикладные исследования в следующих областях:

– наземные топографические съемки любых видов и в любых масштабах;

– определение деформаций инженерных сооружений и промышленного оборудования;

– изыскания и разбивочные работы на строительной площадке;

– трассирования инженерных сооружений линейного типа;

– инженерно-геологические и инженерно-гидрологические изыскания линейных и площадных сооружений;

– исполнительные съемки;

– установление (восстановление) границ землевладений, землепользования и особо охраняемых территорий;

– мониторинг природной среды особо охраняемых территорий;

– дендрологические исследования природных и антропогенных воздействий;

– кадастровая оценка объектов недвижимости.

На кафедре ведутся научные исследования в области экологии:

– мониторинг состояния лесов Беларуси;

– постоянный мониторинг состояния лесных насаждений Новополоцка и лесной санитарно-защитной зоны с анализом последствий влияния природных, техногенных, социальных факторов на состояние лесов санитарно-защитной зоны.

В состав кафедры входят следующие преподаватели и сотрудники: И.Г. Картавенков, к.т.н., доц., зав. кафедрой; к.т.н., доц. – С.М. Чураков, А.М. Дегтярев, Г.Е. Головань, И.П. Шевелев, Л.А. Черкас; А.А. Болботунов, к.с.-х.н., доц.; В.А. Бондаренко, к.т.н., ст. преп.; ст. преподаватели – Ю.П. Будо, М.В. Рымашевская; ассист. – М.Г. Глебко, Е.В. Дегтярева. Сотрудники, работающие по совместительству: П.Ф. Парадня – ст. преп., мастер производственного обучения, Г.М. Двоенко – ст. преп., лаборант 1 категории, А.Н. Пошелюк – зав. лабораториями.

КАФЕДРА ПРИКЛАДНОЙ ГЕОДЕЗИИ И ФОТОГРАММЕТРИИ

Кафедра прикладной геодезии выделена в 1978 г. из состава кафедры геодезии. Новая кафедра стала выпускающей для специальности «Прикладная геодезия». В состав кафедры вошли: к.т.н., доц. – В.Д. Сибирцев, В.П. Подшивалов, В.Н. Бондаренко, И.С. Рабцевич, И.Г. Картавенков, А.А. Михеева, ст. преподаватели – Г.Е. Головань, Р.З. Мурашко, А.Т. Гавриленко, В.Г. Кириллов, В.Г. Шиповалова.

Зав. кафедрой был избран к.т.н., доц. В. Н. Бондаренко, специалист в области радиогеодезических и электрооптических методов измерений.

Профессорско-преподавательский и учебно-вспомогательный состав кафедры в основном формировался из специалистов, представляющих научные школы ведущих геодезических вузов и факультетов Советского Союза (Московский и Новосибирский институты геодезии, аэрофотосъемки и картографии (МИИГАиК и НИИГАиК), Ленинградский и Казанский госуниверситеты, Львовский политехнический институт, Военно-инженерная академия им. Куйбышева (г. Москва), а также высококвалифицированных специалистов топографо-геодезического производства.

С 1988 г. кафедру возглавляет В.П. Подшивалов.

В 1993 г. в связи с преобразованием Новополоцкого политехнического института в Полоцкий государственный университет на кафедре разработан Государственный образовательный стандарт специальности университетского типа «Геодезия». Было предусмотрено четыре специализации: «Прикладная геодезия», «Фотограмметрия», «Геодезическое обеспечение кадастров», «Картография». Для обеспечения подготовки инженеров-геодезистов по специализациям «Прикладная геодезия» и «Фотограмметрия» кафедра была преобразована в кафедру прикладной геодезии и фотограмметрии.

По мере необходимости на кафедру приглашались известные в различных направлениях геодезической науки специалисты (к.т.н., доц.): в 1980 г. – Н.Н. Козлова; в 1984 г. – В.И. Мицкевич, Г.А. Шароглазова; в 1993 г. – ст. преподаватель С.К. Товбас.

Чтобы отвечать в полной мере университетским требованиям, в 1993 г. на кафедре были открыты магистратура и аспирантура, а в 2000 г. – специализированный совет по защите диссертаций на соискание ученой степени кандидата технических наук по специальности «Геодезия». Для определения основных направлений развития геодезической науки в Беларуси и аттестации результатов научных исследований на кафедре разработан паспорт научной специальности «Геодезия».

На кафедре подготовлены и успешно защищены 2 докторские и 9 кандидатских диссертаций.

В настоящее время штат профессорско-преподавательского состава насчитывает 10 человек, учебно-вспомогательного – 5 человек. На кафедре работают два д.т.н., профессора: зав. кафедрой В.П. Подшивалов и профессор кафедры В.И. Мицкевич, три к.т.н., доц. – А.А. Михеева, Г.А. Шароглазова, В.В. Ялтыхов; ст. преп. – А.В. Строк, С.В. Лесковец, С.К. Товбас, В.В. Жиляев; ассист. – С.Г. Шнитко, зав. лабораториями М.А. Залесский, мастер производственного обучения А.И. Козакевич, инженер кафедры М.М. Лузан, лаборанты – Л.О. Великанец, И.И. Дульцев.

В. П. Подшивалов

Доктора наук, профессора В.П. Подшивалов и В.И. Мицкевич руководят аспирантами.

В.П. Подшивалов является председателем специализированного совета по защите диссертаций на соискание ученой степени кандидата технических наук по специальности «Геодезия». За время работы совета защищено 12 кандидатских диссертаций.

Следует отметить, что в настоящее время профессорско-преподавательский и учебно-вспомогательный состав кафедры обновляется за счет выпускников ПГУ.

Материально-техническая база кафедры включает парк основных приборов для производства геодезических, астрономических и гравиметрических измерений, включая высокоточные и уникальные. Лаборатории кафедры укомплектованы универсальными приборами и специальным оборудованием для обработки материалов аэрофотосъемки, имеются отдельные программные пакеты для обработки материалов космической съемки на ЭВМ.

В последние годы кафедра начала укомплектование научно-лабораторной базы современными автоматизированными приборами и системами, включая прецизионные электронные тахеометры и спутниковые системы позиционирования.

Основной объем используемых в настоящее время в учебном процессе кафедры приборов и оборудования пополнялся еще в советский период за счет безвозмездной передачи с баланса предприятий и организаций. Также в учебном процессе и научных исследованиях используются универсальные фотограмме-

трические комплексы, переданные нам безвозмездно Шведским Королевским технологическим институтом в рамках договора о сотрудничестве.

На кафедре создана научная школа по автоматизированным технологиям формирования, математической обработки и представления баз геодезических данных, которая известна и признана не только у нас в стране, но и за рубежом. Научные исследования ведутся по следующим направлениям: картографо-геодезическое обеспечение геоинформационных технологий; инженерно-геодезическое обеспечение автоматизированных систем проектирования, строительства и эксплуатации уникальных инженерных объектов (научный руководитель д.т.н., проф. В.П. Подшивалов); альтернативные методы математической обработки геодезических измерений на ЭВМ (научный руководитель д.т.н., проф. В.И. Мицкевич); геодезические методы исследований современных движений земной поверхности (научный руководитель к.т.н., доц. Г.А. Шароглазова).

Четыре доктора философии в технических науках по геодезии, подготовленные на кафедре, работают в Сирии, Ливане, Нигере. Кандидаты технических наук, подготовленные на кафедре, работают в нашем университете, Брестском государственном техническом университете, республиканском унитарном предприятии «Белаэрокосмогеодезия» (г. Минск).

Выпускники нашего университета Ю.А. Гурьев, Д.А. Усов, О.О. Усова – аспиранты кафедры; Н.В. Морхат, А.В. Антипорович – работники государственного унитарного предприятия «Белаэрокосмогеодезия» (г. Минск); А.А. Ткачев, Н.С. Сырова – преподаватели кафедр инженерной геодезии Белорусского государственного университета транспорта (г. Гомель) и Белорусского национального технического университета (г. Минск); Е.Э. Ковальчук – сотрудник научно-исследовательского государственного унитарного предприятия по землеустройству, геодезии и картографии «БелНИЦзем» (г. Минск). В аспирантуре кафедры обучается гражданин Ливийской Арабской Джамахирии Мохаммед Сабри Акреш.

Завершают работу над кандидатскими диссертациями после окончания аспирантуры преподаватели кафедры: С.К. Товбас, С.В. Лесковец, А.В. Строк, С.Г. Шнитко; работники республиканских научных и производственных организаций И.В. Евглевский, О.Н. Скрипачева, А.В. Хадарович.

Государственное и международное признание научных достижений кафедры подтверждается успешным проведением двух международных конференций, в которых приняли участие ведущие ученые и специалисты производственных организаций Беларуси, Российской Федерации (Москва, Санкт-Петербург, Ростов-на-Дону, Новосибирск и др.), Украины (Киев, Львов, Донецк и др.), Швеции (Стокгольм). Такого рода конференции – хорошая школа для аспирантов.

Профессор В.П. Подшивалов и аспиранты кафедры приняли участие и выступили с докладами на международных научно-технических конференциях Scan GIS-2005 (Стокгольм) и Scan GIS-2007 (Осло). Материалы опубликованы в трудах этих форумов.

В своей научной деятельности кафедра уделяет большое внимание прикладной направленности и практической значимости проводимых фундаментальных исследований. Примеров успешного сотрудничества кафедры с различными отраслями хозяйственной деятельности Республики Беларусь много, отметим некоторые из них, представляющие наибольший интерес: инженерно-геодезическое сопровождение прецизионного монтажа спайдерного покрытия фондохранилища Национальной библиотеки в г. Минске, инженерно-геодезическое сопровождение строительства и геодезический мониторинг фундаментов и металлоконструкций арочного покрытия на объекте «Славянский базар» в г. Витебске, инженерно-геодезическое обеспечение строительно-монтажных работ по возведению вантового покрытия на объекте «Многопрофильный культурно-спортивный комплекс «Минск-Арена».

Поскольку Республика Беларусь является европейской страной и значительная часть наших выпускников работает за рубежом, много сил и внимания уделяется международному сотрудничеству в научно-технической области и по научно-методическому обеспечению подготовки инженеров и магистров. Здесь

принципиально важным кафедра считает обеспечение мировых стандартов как в научно-техническом уровне проводимых исследований, так и в подготовке высококвалифицированных специалистов.

На протяжении более десяти лет кафедра сотрудничает с департаментом геодезии, фотограмметрии и геоинформатики Шведского Королевского технологического института в Стокгольме, другими ведущими европейскими университетами по вопросам подготовки специалистов в области современных технологий картографо-геодезического производства: цифровой фотограмметрии, спутниковым методам позиционирования для решения геодезических задач, автоматизации обработки материалов дистанционного зондирования земной поверхности, геоинформационным технологиям. За счет финансирования шведской стороной преподаватели, аспиранты и сотрудники кафедры получают возможность научно-практических стажировок в лабораториях европейских вузов, в полной мере оснащенных современным оборудованием и программным обеспечением для ЭВМ, имеют возможность использования информационных ресурсов в подготовке высококвалифицированных специалистов у нас в Беларуси. К этому виду сотрудничества кафедра привлекает также своих выпускников, работающих на производстве.

Ведущие ученые кафедры на протяжении многих лет сотрудничают с учеными Московского государственного университета геодезии и картографии, Сибирской государственной геодезической академии, Санкт-Петербургского государственного технического университета (Горного института), Киевского государственного технического университета, Львовского политехнического института. Они проводят экспертизу диссертационных работ в качестве официальных оппонентов, готовят отзывы на авторефераты докторских и кандидатских диссертаций, обсуждают перспективы развития геодезической науки.

Большое значение кафедра придает международному сотрудничеству через своих выпускников. Это вполне возможно и дает положительные результаты. Наши выпускники работают в научных и производственных организациях, на промышленных предприятиях, а также в высших и средних специальных учебных заведениях не только в Беларуси, Российской Федерации и других странах СНГ. Наши выпускники с дипломами магистров технических наук по геодезии работают в Ливане, Сирии, Нигере, Афганистане, Йемене, Израиле, Эфиопии, Мавритании, Конго, США, Швеции. Многие из них приезжают к нам для обучения в аспирантуре, успешно защищают докторские диссертации.

В начале становления кафедры остро стояла проблема комплектования уникальными приборами и оборудованием специализированных лабораторий кафедры, обеспечения студентов учебной литературой и учебно-методическими пособиями. Неоценимую помощь в решении этих вопросов оказали кафедры ведущих геодезических вузов – НИИГАиК и МИИГАиК. Приборы, оборудование и литература передавались безвозмездно. Большую работу провела институтская библиотека. Удалось приобрести значительное количество необходимых учебников и методических пособий по межбиблиотечному обмену. Была организована подписка на все научные периодические издания и журналы, издаваемые ведущими научными центрами.

Для инженеров-геодезистов наряду с формированием глубоких теоретических знаний важна практическая подготовка. Поэтому в учебном плане подготовки инженеров-геодезистов предусмотрены учебные полевые практики. На третьем курсе кафедра ведет учебные полевые практики по высшей геодезии, астрономии и специальным измерениям общей продолжительностью 10 недель. После окончания теоретического обучения на четвертом курсе предусмотрены технологическая и преддипломная производственные практики общей продолжительностью 18 недель. Для обеспечения летних учебных практик студентов созданы учебные геодезические полигоны как на территории Новополоцка, так и за его пределами.

Для обеспечения высокого уровня проведения производственных практик кафедрой были заключены договоры с предприятиями – базами этих практик. Они предусматривали взаимную ответственность сторон по качественному обеспечению практик. Обращалось внимание баз практик на то, чтобы студенты во время про-

хождения практики зачислялись на инженерно-технические должности, выполняли производственные работы. В качестве баз практик были определены ведущие и хорошо оснащенные техникой организации и предприятия, среди которых следует отметить:

– Всесоюзный научно-производственный институт «Гидропроект» (г. Москва), выполняющий комплекс инженерно-геодезических работ по проектированию, строительству и эксплуатации крупнейших гидроэлектростанций (Саяно-Шушенская, Красноярская, Нурекская, Зейская и др.);

– Камчатский, Карымский геодинамические полигоны Института физики Земли АН СССР, на которых выполнялись режимные высокоточные геодезические измерения с привлечением высокоточных методик и приборов;

– аэрогеодезические предприятия (г. Минск, Ленинград, Москва, Хабаровск и др.), выполнявшие астрономо-геодезические работы по созданию государственной геодезической основы, а также топографическую съемку в отдаленных районах на территории Советского Союза;

– управления капитального строительства метрополитенов (Минск, Новосибирск, Баку), где выполнялся комплекс уникальных инженерно-геодезических и маркшейдерских работ.

В качестве баз производственных практик использовались также крупные строительные тресты, специализированные проектно-изыскательские, строительные и гидромелиоративные предприятия, отделы капитального строительства промышленных и энергетических предприятий Беларуси.

В последние годы производственные практики, в основном, организуются на предприятиях Беларуси. Среди них важное место занимают республиканские унитарные предприятия «Белаэрокосмогеодезия», «Белгеодезия», минские и солигорский строительные тресты, управление капитального строительства Минского метрополитена, проектно-изыскательский институт «Белгеосервис». Но и сегодня студенты выезжают на практику в Российскую Федерацию (Смоленская проектно-изыскательская организация, Калининградская ТЭЦ и др.), где работают наши выпускники. Здесь студенты имеют возможность приобрести навыки работы на современных приборах и специальном оборудовании, освоить новые автоматизированные технологии.

На кафедре прошли подготовку и продолжают обучаться иностранные граждане. Для них производственные практики организуются, как правило, в производственных организациях тех стран, в которых они будут работать. Здесь студенты знакомятся со спецификой и задачами топографо-геодезического производства, по материалам практик выполняют дипломные проекты. Это позволяет адаптировать знания, полученные у нас, к национальным условиям.

Имеется опыт обмена студентами на время производственных практик с вузами Германии. Ведущие преподаватели факультета участвуют в программах сотрудничества с вузами Италии, синдикатами инженеров Ливана и Сирии.

Характер работы инженера-геодезиста – особый, связанный с работой в полевых и экспедиционных условиях. Значительная часть выпускников попадает в строительные организации, проектные отделы, отделы главного архитектора, где сравнительно мало опытных инженеров-геодезистов, и молодым специалистам приходится самостоятельно решать многие вопросы инженерно-геодезического обеспечения проектирования, строительства и эксплуатации различных объектов. Поэтому в воспитательной работе коллектив кафедры главное внимание уделяет развитию навыков самостоятельного принятия инженерных решений, начиная с младших курсов, ответственному отношению к делу. Эта работа ведется как в учебных лабораториях в период занятий, так и в условиях учебного геодезического полигона во время проведения полевых практик.

Большое значение в воспитательной работе кафедра придает созданию в студенческой и преподавательской среде атмосферы доброжелательных профессиональных взаимоотношений во внеучебное время. Опыт показывает, что значительный объем профессиональных знаний и умений, а также развитие особых качеств, необходимых геодезисту, студент получает вне аудиторий.

Коллектив кафедры прикладной геодезии и фотограмметрии, 2008 г.

В последние годы на кафедре проводится большая научно-методическая работа по изданию учебно-методических комплексов.

Учебно-методические комплексы, разработанные на кафедре, – авторские, где обобщен, как правило, многолетний опыт преподавания различных дисциплин, отражены основные тенденции развития топографо-геодезического производства и современных технологий производства работ. Приоритеты разработки и издания УМК определяются наличием учебников и нормативно-справочной литературы.

Так, на кафедре разработаны и изданы УМК по прикладной геодезии, фотограмметрическим и аэрофотогеодезическим технологиям, по экономико-организационному и управленческому направлению подготовки специалистов в современных условиях. Завершается разработка УМК по отдельным направлениям фундаментальной подготовки инженеров-геодезистов.

Опубликованы научные издания по альтернативным методам математической обработки измерений (проф. В.И. Мицкевич), по картографо-геодезическому обеспечению геоинформационных технологий (проф. В.П. Подшивалов), которые нашли широкое применение не только в научных исследованиях аспирантов, магистрантов и студентов, но и в учебном процессе. Эти монографии являются основными для обеспечения таких дисциплин, как математические методы и модели на ЭВМ, геоинформационные системы в геодезии и других дисциплинах, преподаваемых на кафедре. Представляет интерес учебное пособие по геодезическим методам исследования современных движений земной коры (доц. Г.А. Шароглазова).

Сейчас на кафедре накоплен материал и ведутся работы по подготовке к изданию учебников.

К настоящему времени на кафедре прошли подготовку более 1800 инженеров-геодезистов и более 50 магистров технических наук, которые работают как в Беларуси, так и далеко за ее пределами: Российская Федерация, Украина, страны Балтии, Йемен, Сирия, Ливан, Нигер, Арабские Эмираты, Саудовская Аравия, Швеция, Германия, США, Израиль и др.

Учитывая, что наш университет – единственная кузница инженеров-геодезистов в Беларуси, работа картографо-геодезической службы республики во многом зависит от качества их подготовки. Кафедра понимает свою степень ответственности в этом. Маркшейдерско-геодезическая служба строительства Минского метрополитена укомплектована, в основном, нашими выпускниками. Практи-

чески все организации, выполняющие проектно-изыскательские работы, а также геодезические службы строительных организаций комплектуются инженерами-геодезистами – выпускниками Полоцкого государственного университета.

Перспективы развития заключаются в сохранении преемственности поколений. Очень важно заинтересовать работой на кафедре наиболее талантливую молодежь.

В последние годы на кафедре определились пути решении проблемы модернизации материально-технической базы научных исследований и обеспечения учебного процесса. Здесь используются возможные пути бюджетного финансирования, а также привлекаются средства, заработанные кафедрой в сотрудничестве с различными отраслями хозяйственной деятельности. Понимание необходимости решения этой проблемы как в Министерстве образования, так и в Министерстве архитектуры и строительства Республики Беларусь, уже достигнуто, благодаря конкретным направлениям нашего взаимовыгодного сотрудничества.

В настоящее время кафедра имеет договоренность и ведет поиск оптимальных форм сотрудничества с Министерством архитектуры и строительства Республики Беларусь и его подведомственными научными и производственными организациями. Так, например, намечено создание в ближайшее время межведомственных научно-производственных лабораторий и центров на базе филиалов кафедры в этих организациях.

В связи с тем, что с 2007 г. в классификатор специальностей и специализаций Республики Беларусь включены новые специализации «Космическая геодезия», «Картографо-геодезическое обеспечение геоинформационных систем», с переименованием специализации «Прикладная геодезия» в специализацию «Инженерная геодезия» в соответствии с Государственным образовательным стандартом специальности «Геодезия», разработанным на кафедре, предстоит большая работа по научно-методическому обеспечению подготовки инженерных кадров по новым направлениям. Возможно и переименование кафедры. По нашему мнению, вариантом нового названия кафедры, отражающим основные направления ее работы в современных условиях, может быть «Кафедра инженерной геодезии, фотограмметрии и геоинформационных систем».

В 2002 г. при кафедре прикладной геодезии и фотограмметрии создан факультет повышения квалификации и переподготовки инженерных кадров в области современных геодезических технологий в строительстве. Выпускники факультета получают диплом с присвоением квалификации «инженер-геодезист» либо свидетельство общегосударственного образца.

К настоящему времени на кафедре сформирована соответствующая учебно-методическая база, создан особый профессиональный микроклимат для подготовки и воспитания высококвалифицированных инженеров-геодезистов, существует высокопрофессиональная научная среда, позволяющая приобщать к науке студентов, начиная с младших курсов, что служит основой их дальнейшего роста. В этом огромная заслуга профессорско-преподавательского и учебно-вспомогательного состава не только кафедры, но и университета в целом.

Мы являемся современниками революционных преобразований не только в области информационных технологий, но и в области геодезии, картографии и дистанционных методов сбора информации о Земле и объектах на ее поверхности. Они определяются внедрением в топографо-геодезическое и картографическое производство новых измерительных и обрабатывающих технологий, отличающихся высокой степенью автоматизации, высокой точностью и достоверностью сбора и формирования самых различных по содержанию баз данных в режиме реального времени. Задача геодезистов в современных условиях заключается, прежде всего, в том, чтобы картографо-геодезическая основа описания пространственно распределенных объектов в геоинформационных системах самого различного назначения была доступна и полезна для пользователей. На кафедре созданы все предпосылки для успешного решения этих задач новыми методами.

ИНЖЕНЕРНО-СТРОИТЕЛЬНЫЙ ФАКУЛЬТЕТ

КАФЕДРА СТРОИТЕЛЬНОГО ПРОИЗВОДСТВА

Кафедра «Строительное производство» – одна из старейших кафедр университета – была образована и начала работу 1 сентября 1971 г. Первый зав. кафедрой строительного производства – к.с.-х.н., доц. Б.П. Сахаров.

С 1 сентября 1972 г. зав. кафедрой стал к.т.н, доц. У.Г. Емельянов, он же – декан строительного факультета, приехавший по приглашению ректората из Воронежа. Строгий, педантичный, требовательный – таким он запомнился студентам и преподавателям.

К работе на кафедре для проведения занятий привлекались ведущие специалисты строительных организаций региона. Из лаборатории строительного треста № 16 перешла В.И. Гусева. Она стала одним из любимых студентами преподавателей, вложила много сил в создание и оснащение лабораторий строительных материалов.

Преподаватели и сотрудники кафедры строительного производства, 1976 г.

Ветераны кафедры хорошо помнят к.т.н. А.М. Галушко, который возглавлял кафедру в период становления. На кафедре работали ученые с большим потенциалом, яркие личности: Л.Н. Фомица, ныне д.т.н., проф.; к.т.н. – Д.Ф. Белый, В.Д. Гринев, А.Е. Дубровин.

Своей колоссальной работоспособностью запомнился к.т.н., доц. А.И. Елфимов. Он успевал решать дела как на кафедре, так и на строительном факультете, который возглавлял. Были установлены тесные связи с производством, выполнялись научно-исследовательские работы по заказам предприятий. На кафедру по распределению из Белорусского политехнического института приехали работать Л.Ф. Калмыков и В.В. Коньков (в настоящее время зам. министра архитектуры и строительства Республики Беларусь).

Л.Ф. Калмыков возглавлял кафедру с 1982 по 1994 гг. В этот период были созданы новые кабинеты и лаборатории, оснащенные всем необходимым оборудованием для обучения и научных исследований. Под руководством Л.Ф. Калмыкова при кафедре была открыта отраслевая научно-исследовательская лаборатория технологии бетонных работ. Он руководил госбюджетными и хоздоговорными работами, с его участием разрабатывались направления научных исследований, связанные с энергосбережением, поиском путей использования отходов промышленности, выполнялись темы, включенные в республиканские научно-технические программы.

В настоящее время кафедра в основном укомплектована выпускниками родного вуза. С 1994 по 2002 гг. кафедру возглавлял к.т.н., доц. В.В. Бозылев, который был студентом первого набора 1968 г. и в 1973 г. с отличием окончил Новополоцкий филиал Белорусского технологического института. Под руководством В.В. Бозылева проводится широкий спектр научных исследований, включая разработку новых строительных материалов и энергосберегающих технологий в строительстве, модификаторов бетона для обеспечения заданных эксплуатационных свойств.

Продолжая работать на кафедре в должности доцента, В.В. Бозылев ведет активную работу по подготовке научных кадров. В настоящее время им подготовлено 5 магистров технических наук и 3 кандидата технических наук (А.А. Бакатович – 2002 г.; А.М. Иваненко – 2004 г.; Д.И. Сафончик – 2005 г.), опубликовано более ста печатных работ, получено 18 патентов на изобретения.

С 2002 по 2003 гг. кафедру возглавлял д.т.н., проф. Д.Н. Лазовский, в настоящее время – ректор Полоцкого государственного университета.

Л. М. Парфенова

С 2003 г. кафедрой руководит к.т.н., доц. Л.М. Парфенова. Закончив в 1994 г. с отличием ПГУ, она поступила в аспирантуру и в 1998 г. успешно защитила кандидатскую диссертацию. С 2003 г. на базе кафедры под ее руководством ведутся курсы по повышению квалификации руководящих работников и специалистов строительной отрасли. В 2007 г. на кафедре организована переподготовка по специальности «Промышленное и гражданское строительство». В этот период активно внедряются в учебный процесс информационные технологии, разрабатываются учебно-методические комплексы по дисциплинам, ведется модернизация лабораторий. Л.М. Парфенова – разработчик четырех УМК и учебного пособия с грифом Министерства образования Республики Беларусь.

Из числа выпускников вуза первых лет в настоящее время преподавателями работают А.П. Шведов, В.П. Лукашевич, О.В. Лазаренко, Е.С. Балашова.

В 2001 г. защитила кандидатскую диссертацию О.В. Лазаренко. Это высококвалифицированный преподаватель, который активно занимается общественной деятельностью и воспитательной работой. Неоднократно избиралась профгрупоргом кафедры и членом профкома университета. В 2003 – 2005 гг. в качестве куратора руководила группой студентов инженерно-строительного факультета, направленных на проведение ремонтно-строительных работ кадетского корпуса университета.

В 2004 г. защищена кандидатская диссертация А.П. Шведовым. Его научные исследования связаны с совершенствованием технологии производства бетонных работ и разработкой новых электрофизических и электрохимических методов воздействия на процессы гидратации и структурообразования цементного камня. По данной тематике разработаны новые составы химических добавок и метод разрядно-импульсной электроактивации цементных суспензий.

Среди ветеранов кафедры следует отметить В.С. Левина, который, работая проректором по капитальному строительству, долгое время преподавал на кафедре, передавая свой огромный производственный опыт будущим инженерам-строителям.

Много лет трудится на кафедре Ю.И. Киреева – прекрасный педагог; ее энергия, организованность, стремление к новому служат хорошим примером для подражания. В числе первых она освоила рейтинговую систему оценки знаний студентов, перешла на чтение лекций в форме презентаций и как итог – стала победителем в университетском конкурсе на лучшего лектора 2007 г.

На кафедре работает Л.А. Поляков, его должность – зав. лабораториями. Стаж работы на кафедре – более 35 лет. Он пользуется уважением среди преподавателей и сотрудников. Его руками и трудом созданы и оформлены многие кабинеты

и лаборатории. Он возглавлял любительскую радиостанцию в университете, турист с многолетним стажем, покоривший вершины многих гор в пределах бывшего Советского Союза.

Успешная деятельность кафедры немыслима без четкой, организованной, ответственной работы наших лаборантов А.И. Попковой, О.Г. Звенник, О.А. Козыревской, Н.Л. Шпилевской.

Учебный мастер И.П. Шведов, инженер Т.Т. Пилюшенко вносят свой вклад в обеспечение успешной деятельности кафедры при проведении учебных и производственных практик, лабораторных занятий, методического и нормативного обеспечения учебного процесса.

Заметный след оставили преподаватели-выпускники нашего вуза, которые в силу обстоятельств уже не работают на кафедре и уехали из Беларуси. Это к.т.н., доцент Е.Е. Генина (Израиль), к.т.н., доц. М.Л. Кипервассер (Германия).

Задачи коллектива кафедры – это совершенствование учебного процесса, поиск, определение оптимальной модели проведения производственных практик и дипломного проектирования. Стоит также задача реконструкции и обновления материально-технической базы, чтобы она соответствовала требованиям сегодняшнего дня. И, наконец, повышение научного потенциала кафедры, проведение исследовательских работ на современном уровне. На решение этих задач и направлены усилия преподавателей и сотрудников.

У кафедры широкие творческие связи с рядом предприятий и организаций строительного комплекса республики, по заказам которых выполняются основные хоздоговорные научно-исследовательские работы. С 2000 г. кафедра участвует в региональной программе «Инновационное развитие Витебской области», в рамках которой разработаны и внедрены новый пористый кирпич на Обольском керамическом заводе, гамма добавок для регулирования свойств бетона на Новополоцком заводе БВК.

Университетом получен патент «Каркас Бозылева» (КБ). Конструктивное решение зданий на базе КБ было одобрено и рекомендовано к внедрению на Республиканском конкурсе, который проводило Министерство архитектуры и строительства Республики Беларусь. Специалисты кафедры совместно с институтом БелГПИ (Витебск) разработали проекты 5-, 9-, 12-этажных жилых зданий, строительство которых велось в Витебске и Новолукомле.

Совместно со специалистами института БелНИИС (г. Минск) выполнялись работы по разработке энергосберегающих технологий зимнего бетонирования, исследованию морозостойкости бетонов, подготовке стандарта Республики Беларусь по ускоренному определению морозостойкости бетонов.

В 1999 г. лаборатория строительных материалов прошла аккредитацию на испытание стеновых керамических материалов, растворов и бетонов, что позволило выполнять заказы предприятий и выдавать заключения на соответствие стандартам выпускаемой продукции.

Преподаватели принимают активное участие в работе научных конференций и семинаров, в том числе международных, в ведущих научных журналах ежегодно публикуются их статьи по результатам выполненных научно-исследовательских работ.

Большое внимание уделяется на кафедре подготовке и изданию методических разработок по дисциплинам кафедры. В числе лучших методических разработок преподавателей кафедры: лабораторный практикум по технологии строительного производства, разработанный Л.М. Парфеновой совместно с авторами БНТУ, лабораторный практикум и учебное пособие по курсу «Строительные материалы» (авторы Ю.И. Киреева, О.В. Лазаренко), допущенные Министерством образования Республики Беларусь в качестве учебных пособий.

Разработаны и изданы учебно-методические комплексы для студентов строительных специальностей по курсам «Строительные материалы», «Архитектурное материаловедение», «Технология строительного производства», «Управление строительным производством», «Основы строительного производства».

С 2005 г. на кафедре началась подготовка специалистов по новой специальности «Экспертиза и управление недвижимостью».

Для решения стоящих перед кафедрой задач требуются высококвалифицированные научные кадры. На кафедре организованы магистратура и аспирантура, выпускники которых продолжают работать в университете на разных должностях: А.А. Бакатович – декан инженерно-строительного факультета с 2003 г.; А.М. Иваненко – зав. кафедрой водоснабжения и водоотведения нашего университета с 2005 по 2007 гг.; Д.И. Сафончик – ст. преп. кафедры строительного производства.

В профессорско-преподавательском составе кафедры – 7 кандидатов технических наук, 3 человека обучаются в магистратуре, 2 человека – в аспирантуре.

Коллектив кафедры строительного производства, 2008 г.

В настоящее время на кафедре работает 12 преподавателей: Л.М. Парфенова, к.т.н., доц., зав. кафедрой; к.т.н., доц. – В.В. Бозылев, О.В. Лазаренко, А.А. Бакатович, Ю.И. Киреева; к.т.н., ст. преподаватели – Д.И. Сафончик, А.П. Шведов; ст. преподаватели – А.Н. Леонович, Е.С. Балашова, В.П. Лукашевич; Е.В. Лучко – ассист.; преподаватели-стажеры – Ю.В. Журавская и А.Н. Ягубкин; Л.А. Поляков – зав. лабораториями; И.П. Шведов – мастер производственного обучения; инженеры – Т.Т. Пилюшенко, Л.Д. Горковая; лаборанты – А.И. Попкова, О.А. Козыревская, Н.Л. Шпилевская.

КАФЕДРА СТРОИТЕЛЬНЫХ КОНСТРУКЦИЙ

В 1976 г. была основана кафедра «Строительные конструкции», а в 1981 г. произошло ее разделение на две кафедры: «Железобетонные и каменные конструкции» и «Архитектура и строительные конструкции». В 1998 г. на базе кафедры «Железобетонные и каменные конструкции» был создан научно-исследовательский и проектно-конструкторский отдел (НИиПКО). В 2006 г. кафедра «Железобетонные и каменные конструкции» преобразована в кафедру «Строительные конструкции».

А.И. Семенов

На протяжении всей истории кафедру возглавляли: В.Д. Гринев, к.т.н., доц. – с 1976 по 1978 гг. и с 1988 по 1993 гг.; А.И. Семенов, д.т.н., проф. – с 1978 по 1988 гг.; В.Д. Терин, к.т.н., доц. – с 1994 по 2002 гг.; Ю.В. Попков, к.т.н., доц. – с 2002 г. по настоящее время.

На сегодняшний день в число преподавателей и сотрудников кафедры входят: Ю.В. Попков – к.т.н., доц., зав. кафедрой; Д.Н. Лазовский – д.т.н., проф.; В.Д. Гринев – к.т.н., проф.; к.т.н., доц. – А.И. Колтунов, А.П. Кремнев, Е.Г. Крем-

нева, Г.Д. Машковцев; к.т.н., ст. преподаватели – А.П. Жукьян, А.А. Хотько; ст. преподаватели – В.В. Гринев, А.В. Василевский; ассист. – А.Н. Поляков, А.А. Коваленко; Д.Н. Шабанов – к.т.н., мастер производственного обучения; В.В. Стинковой, А.М. Хаткевич, В.И. Атрахимович, Н.Н. Вишняков – преподаватели-стажеры; В.И. Сидоренко – инженер 1 категории; Т.Ф. Трипутина – зав. лабораториями; лаборанты 1 категории – В.А. Остапенко, В.В. Диброва.

Корпус ЖБК, предназначенный для проведения учебных занятий и научно-исследовательских работ, введен в эксплуатацию в 1985 г. Он оснащен экспериментальным оборудованием: гидравлическими прессами ПР1000, ПР500, ПР125, ПР10; разрывными машинами Р50, Р20; насосными станциями; гидродомкратами; тензометрической аппаратурой. Силами кафедры создан компьютерный класс, а также две поточные аудитории, оборудованные компьютерными проекторами.

Испытательная лаборатория кафедры была аккредитована Белстандартом в 1996 г.; в 2000 г. на ее базе был создан испытательно-исследовательский центр.

В настоящее время основные научные направления кафедры:

– исследование железобетонных элементов с высокопрочной стержневой арматурой, разработка предложений по совершенствованию методов расчета;

– исследование напряженно-деформированного состояния сжатых каменных конструкций с новыми видами камней и поперечной арматуры;

– совершенствование метода расчета усилений оснований и фундаментов с учетом дилатансии;

– совершенствование методов расчета стальных конструкций и сооружений.

Научные разработки кафедры применяются на предприятиях строительного комплекса Республики Беларусь, а также на Белорусском металлургическом заводе (г. Жлобин).

Признанием научных заслуг кафедры «Железобетонные и каменные конструкции» явилось проведение на ее базе в октябре 1986 г. Всесоюзного координационного совещания «Перспективы производства и применения новых видов арматуры», а в октябре 1991 г. – сессии Национального комитета СССР Международной федерации железобетона (ФИП) и Европейского комитета по бетону (ЕКБ). В работе этих форумов приняли участие большинство ведущих ученых СССР в области железобетона.

Кафедра активно участвует в выполнении актуальных научно-исследовательских работ по заказу Министерства архитектуры и строительства Республики Беларусь, создании национальной нормативной базы. Сотрудники кафедры входят в состав авторского коллектива по разработке СНБ 5.03.01-02 «Конструкции бетонные и железобетонные. Нормы проектирования».

Кафедра активно сотрудничает с промышленностью и участвует в выполнении хоздоговорных НИР по заказам предприятий. Так, например, в период с 1997 по 2007 гг. произведено обследование несущих конструкций зданий и сооружений ПО «Нафтан», ПО «Полимир», Витебского станкостроительного завода и других предприятий, разработаны рекомендации по усилению отдельных конструкций и реконструкции.

Ю. В. Попков

В октябре 1999 г. на базе кафедры проведена Республиканская научно-техническая конференция «Совершенствование железобетонных конструкций, их обследование и усиление», которая была посвящена памяти и 80-летию со дня рождения основателя и первого зав. кафедрой «Железобетонные и каменные конструкции» д.т.н., проф. А.И. Семенова.

Научныеразработкикафедрыдемонстрировались на международных (г. Ганновер, ФРГ; г. Тель-Авив, Израиль) и республиканских (г. Минск) ярмарках и выставках и были удостоены медалей ВДНХ СССР.

Д.Н. Лазовский, Ю.В. Попков и А.П. Кремнев входят в состав технических комитетов Министерства архитектуры и строительства Республики Беларусь – это признание вклада специалистов кафедры в развитие строительной науки и практики.

Сотрудниками кафедры опубликовано 12 монографий, учебных пособий и учебно-методических комплексов, более 600 научных статей, 65 авторских свидетельств и патентов на изобретения.

Кафедра поддерживает творческие связи с Научно-исследовательским институтом железобетона (г. Москва), а также с Международным центром гуманной педагогики академика Ш.А. Амонашвили (при Московском городском педагогическом университете).

В 1978 г. возглавивший кафедру «Строительные конструкции» профессор А.И. Семенов определил в качестве одного из приоритетных направлений развития кафедры необходимость подготовки научно-педагогических кадров из числа молодых сотрудников кафедры в аспирантуре ведущих НИИ и вузов СССР. За период с 1980 по 1992 гг. закончили аспирантуру и защитили кандидатские диссертации В.В. Баранов, В.Д. Терин, Д.Н. Лазовский, О.В. Коробов (НИИЖБ, г. Москва), Ю.В. Попков, В.В. Нестеренко (БПИ, г. Минск), Р.М. Платонова (МИСИ, г. Москва), А.П. Кремнев (НИИОСП, г. Москва).

В период с 1986 по 1996 гг. на кафедре была разработана и применялась новая методическая форма – дипломная работа исследовательского характера. Такие дипломные работы выполнялись лучшими студентами-дипломниками под руководством преподавателей кафедры и, в частности, В.Д. Терина. Результаты таких работ (общее их число – более 50) успешно внедрялись в производство на предприятиях Республики Беларусь.

В 1989 г. на кафедре открыта аспирантура, а в 1997 г. – магистратура; проводится подготовка научных кадров по специальности «Строительные конструкции зданий и сооружений».

Кафедра принимала активное участие в подготовке и проведении Республиканской научно-методической конференции «Перспективы развития новых технологий в строительстве и подготовке инженерных кадров», состоявшейся в ПГУ в 1995 г. Преподаватели кафедры регулярно участвуют во многих научно-методических конференциях Беларуси и России, в том числе – Международных педагогических чтениях (Москва).

В настоящее время преподаватели кафедры обеспечивают обучение студентов специальностям «Промышленное и гражданское строительство», «Экспертиза, управление недвижимостью», «Водоснабжение, водоотведение и охрана водных ресурсов», «Теплогазоснабжение, вентиляция и охрана воздушного бассейна», «Архитектура», «Проектирование, сооружение и эксплуатация газонефтепроводов и газонефтехранилищ».

Коллектив кафедры железобетонных и каменных конструкций, 1985 г.

Методическое обеспечение преподаваемых дисциплин разработано в полном объеме и постоянно обновляется с учетом результатов научных исследований сотрудников кафедры. По многим дисциплинам разработаны и изданы учебные пособия, учебно-методические комплексы и методические указания; создана обширная база электронных документов методического и справочного характера, доступ к которой можно получить в компьютерных классах ИСФ.

Огромное внимание на кафедре уделяется студенческой научно-исследовательской работе. НИРС осуществляется в форме индивидуальной работы со студентами; действуют два студенческих научных кружка: «Конструктор» (руководитель В.Д. Гринев); «Основания и фундаменты» (руководитель А.П. Кремнев).

Студенты принимают активное участие в подготовке ежегодной студенческой научной конференции (в работе секции «Строительные конструкции, основания и фундаменты», на пленарных заседаниях конференции по инженерно-строительному факультету). Результаты НИРС публикуются в изданиях «Вестник Полоцкого государственного университета. Прикладные науки» и «Труды молодых специалистов ПГУ», используются в докладах на республиканских научных конференциях. Большинство студенческих научных работ, представленных на республиканский конкурс НИРС, отмечены дипломами конкурса.

Среди наиболее важных научных изданий, в подготовке которых принимали участие преподаватели кафедры, следует выделить: монографию Д.Н. Лазовского «Усиление железобетонных конструкций эксплуатируемых строительных сооружений»; пособие П1-98 к СНиП 2.03.01-84* «Усиление железобетонных конструкций»; СНБ 5.03.01-02 «Конструкции бетонные и железобетонные. Нормы проектирования»; учебно-методические комплексы по дисциплинам «Конструкции из дерева и пластмасс», «Металлические конструкции», «Информатика», «Основы автоматизации проектирования в строительстве».

Сотрудники кафедры курируют работу студенческого научного общества УО «ПГУ» (секция ИСФ), принимают участие в определении программы работы, участвуют в заседаниях. В период с 2001 по 2007 гг. силами сотрудников кафедры проводился ежегодный турслет, пользовавшийся огромной популярностью среди студентов ИСФ.

Известные выпускники кафедры: В.Д. Терин – к.т.н., доц., зав. кафедрой «Железобетонные и каменные конструкции» (1994 – 2002 гг.), ведущий научный сотрудник НИИЖБ (Москва); Д.Н. Лазовский – д.т.н., проф., ректор УО «ПГУ»; В.В. Баранов – к.т.н., доц.; А.П. Кремнев – к.т.н., доц.; Е.Г. Кремнева – к.т.н., доц.; А.Р. Волик – к.т.н., доц., зав. кафедрой Гродненского государственного университета; Р.М. Платонова – к.т.н., доцент; О.Н. Лешкевич – к.т.н., доцент, зав. лабораторией, БелНИИС (Минск); А.А. Хотько – к.т.н., председатель совета молодых ученых УО «ПГУ»; А.П. Жукьян – к.т.н., директор ПИРС; В.В. Пачковский – магистр техн. наук, начальник ОНЗС ПО «Нафтан».

Коллектив кафедры строительных конструкций, 2008 г.

КАФЕДРА ТЕПЛОГАЗОСНАБЖЕНИЯ И ВЕНТИЛЯЦИИ

Кафедра основана в начале 1974 г. Тогда она называлась кафедрой санитарной техники и охраны труда и осуществляла подготовку кадров по специальностям «Теплогазоснабжение и вентиляция», «Водоснабжение и канализация», «Прикладная геодезия».

Основателем кафедры и ее первым заведующим до 1988 г. был крупный ученый в области промышленной вентиляции и охраны воздушного бассейна д.т.н., проф. С.И. Луговский, приглашенный в 1972 г. на работу в Новополоцк из Волгограда. Вместе с ним приступили к работе его ученики: к.т.н., доц. – Г.К. Дымчук и В.И. Липко, а также ст. преп. В.А. Майоров, ассист. С.В. Луговая, В.Г. Мироненко, лаборанты В.Н. Ткачева, В.С. Свирелкин, инженеры Е.С. Луговская, Г.И. Липко, аспирант Е.И. Ногин и другие.

С. И. Луговский

Профессор С.И. Луговский принимал деятельное участие в укомплектовании курируемых кафедрой специальностей высококвалифицированными научно-педагогическими кадрами, и в период с 1973 по 1977 гг. на работу в Новополоцк были приглашены из России и Украины: д.т.н., проф. А.М. Левин – известный специалист в области горения и газоснабжения, к.т.н., доц. С.М. Чураков, В.П. Подшивалов, Э.И. Гончаров, Г.К. Привалихин, Т.Д. Бевз, Ю.В. Разваляев, Ю.А. Шашмурин, В.В. Лапин, В.Г. Диденко, Ю.И. Шевчук, В.Д. Сибирцев. Для работы ассистентами распределены инженеры первого выпуска 1978 г. О.Н. Свирелкина и Т.И. Королева, окончившая институт с отличием.

В эти годы были организованы и оснащены современным оборудованием учебные лаборатории: технической термодинамики, теплогенерирующих установок, отопления, вентиляции, кондиционирования воздуха и холодоснабжения, теплоснабжения, газоснабжения, монтажных и сантехнических работ, геодезии, охраны труда и техники безопасности, класс персональных ЭВМ.

В 1977 г. из состава руководимой проф. С.И. Луговским кафедры санитарной техники и охраны труда были выделены кафедры газоснабжения, водоснабжения и гидравлики (зав. кафедрой – проф. А.М. Левин), геодезии и прикладной геодезии (зав. кафедрой – доц. С.М. Чураков), а также секции охраны труда (зав. секцией – доц. Ю.А. Шашмурин), теплотехники и котельных установок (зав. секцией – доц. В.А. Майоров).

В начале 1989 г. кафедре санитарной техники и охраны труда был передан курс газоснабжения и секция теплотехники и котельных установок. Кафедра получила нынешнее название – теплогазоснабжения и вентиляции. Зав. кафедрой был избран защитивший в 1987 г. докторскую диссертацию проф. В.А. Майоров, проработавший в этой должности 2 года, а с марта 1991 г. кафедру возглавил к.т.н., доц. Э.И. Гончаров. В сентябре 2002 г. кафедру возглавил к.т.н., доц. В.В. Булах, а в 2005 г. на должность зав. кафедрой была избрана к.т.н., доц. Т.И. Королева. В настоящее время преподавательскую работу на кафедре ведут 5 кандидатов технических наук (из них 4 доцента, 1 ст. преп.), 3 ст. преподавателя и 5 ассистентов.

А. М. Левин

Кафедра является выпускающей по специальности «Теплогазоснабжение, вентиляция и охрана воздушного бассейна» и ведет преподавание общетехнических, специальных дисциплин и дисциплин специализации «Системы теплогазоснабжения и вентиляции». На кафедре, кроме того, ведется подготовка магистрантов по специальности «Строительство» и аспирантов по научной специальности «Теплоснабжение, вентиляция, кондиционирование воздуха, газоснабжение и осветительная техника» с отрывом

Т. И. Королева

и без отрыва от производства. Кафедра участвует также в подготовке инженерных кадров по специальностям «Промышленное и гражданское строительство», «Водоснабжение, водоотведение, очистка природных и сточных вод», «Машины и аппараты химических производств и предприятий строительных материалов», «Проектирование, сооружение и эксплуатация газонефтепроводов и газонефтехранилищ», «Архитектура», «Экспертиза и управление недвижимостью». На кафедре осуществляется переподготовка кадров с высшим техническим образованием на базе Института повышения квалификации по специальности «Теплогазоснабжение, вентиляция и охрана воздушного бассейна».

Преподаватели кафедры прилагают все усилия к тому, чтобы выпускаемые кафедрой инженеры получали глубокие теоретические знания, умели вести проектирование и эксплуатацию систем отопления, вентиляции, кондиционирования воздуха, теплоснабжения и газоснабжения, а также приобретали навыки в научных исследованиях и производстве сантехнических и монтажных работ. Высокий уровень учебного процесса обеспечивается наличием опытных преподавателей и хорошо оснащенных учебных лабораторий и компьютерных классов. На кафедре имеется 8 специализированных лабораторий для проведения лабораторных занятий и научных исследований. За последние 2 года они частично модернизированы, оборудованы современными лабораторными установками и измерительными приборами. Преподаватели кафедры активно занимаются методической работой, ими разработано и издано более 40 методических указаний к курсовому проектированию и лабораторным работам. За последние годы составлено и издано 7 учебно-методических комплексов по основным дисциплинам.

За годы существования кафедры подготовлено более 1800 специалистов по специальности «Теплогазоснабжение, вентиляция и охрана воздушного бассейна», многие из которых успешно трудятся на различных руководящих должностях. Среди выпускников кафедры: А.М. Нияковский – директор завода БВК; Н.И. Голец – гл. инженер ПРУП «Гроднооблгаз»; Е.В. Езерский – директор РУП «СГ-Транс»;

Коллектив кафедры теплогазоснабжения и вентиляции, 1994 г.

В.И. Марченко – начальник ГНС фил. ПУ «Полоцкгаз»; М.А. Олихвер – гл. инженер УП «Полоцкводоканал»; В.В. Булах – проректор по учебной работе УО «ПГУ»; С.А. Судариков, В.В. Дятлов, И.В. Дятлов, В.В. Пивоваров, Г.Е. Аксененок, Т.Б. Суховило, В.И. Корженевский – зам. директоров, гл. инженеров, энергетиков, начальники отделов крупных предприятий региона.

Сотрудники кафедры ведут большую научно-исследовательскую и опытно-конструкторскую работу, в которой принимают активное участие и студенты.

Основные научные направления кафедры:

– экономия энергетических ресурсов в системах теплогазоснабжения, вентиляции и охраны воздушного бассейна;

– энергосбережение при эксплуатации зданий;

– основы энергосберегающих технологий с использованием инфракрасного нагрева;

– теоретические основы комплексной пылеочистки.

По этим проблемам сотрудники кафедры опубликовали свыше 400 научных работ, в том числе 15 монографий, получили 57 авторских свидетельств и патентов на изобретения.

Под руководством профессоров С.И. Луговского и А.М. Левина за годы существования кафедры защищено 16 кандидатских диссертаций, в том числе 6 – сотрудниками кафедры (В.В. Булах, С.В. Луговая, Я.М. Поршин, С.И. Пивоварова, Т.И. Королева, А.Я Савастиенок). На кафедре подготовлено 11 магистров технических наук, пятеро из которых работают преподавателями на кафедре. В настоящее время проходят подготовку в аспирантуре два преподавателя кафедры и один обучается в магистратуре.

Научно-исследовательские работы на кафедре выполняются в соответствии с перспективным и годовым планами. Отдельные госбюджетные темы входят в перечень важнейших республиканских программ и финансируются Министерством образования и Министерством строительства и архитектуры Республики Беларусь. Хоздоговорные работы, связанные с проблемами энергосбережения в системах вентиляции, отопления, теплоснабжения, а также с повышением эффективности работы этих систем выполняются на ведущих предприятиях региона (НРПТН «Дружба», Новополоцкая ТЭЦ, ОАО «Нафтан», УП «Полоцкводоканал» и др.). На кафедре также проводились работы по заданию ГКНТ РБ в рамках программы «Инновационное развитие Витебской области» по созданию ресурсосберегающих, экологически чистых газовых инфракрасных излучателей. Итог договоров – внедрение результатов НИР в производство или разработка новых нормативных до-

Коллектив кафедры теплогазоснабжения и вентиляции, 2008 г.

кументов. Результаты госбюджетных и хоздоговорных НИР оформляются в виде отчетов, которые используются в научных статьях, представляемых на республиканских и международных конференциях.

Научно-исследовательская работа студентов на кафедре ведется под руководством преподавателей в научных кружках. Ежегодно на студенческих научных конференциях представляются доклады. Отдельные работы по темам докладов рекомендуются на республиканский конкурс лучших студенческих научных работ и отмечаются категориями различных ступеней.

Коллектив кафедры поддерживает творческие связи с коллегами из дальнего и ближнего зарубежья. Кафедрой для специалистов – энергетиков региона проведен семинар «Энергосбережение при эксплуатации зданий и сооружений», в рамках которого проводилась презентация разработок американской фирмы «Хоневелл» в области энергосбережения. В работе семинара приняли участие высококвалифицированные специалисты фирмы «Хоневелл». Постоянно поддерживаются научные связи с вузами нашей страны (БНТУ, ВГТУ, ГГТУ и др.) и России (Воронежский, Волгоградский университеты и др.) – участие в научных конференциях, публикация научных трудов в межвузовских сборниках, обсуждение диссертаций, приглашение сотрудников этих университетов в качестве экспертов по защите диссертаций.

В 2008 г. в качестве представителя УО «ПГУ» кафедра «Теплогазоснабжения и вентиляции» вступила в Ассоциацию предприятий индустрии микроклимата и холода с целью содействия научно-техническому прогрессу в области холодильного и климатического оборудования и установления контактов с организациями и предприятиями, работающими в этой области, на основе общих интересов.

КАФЕДРА ВОДОСНАБЖЕНИЯ И ВОДООТВЕДЕНИЯ

Кафедра «Водоснабжение и водоотведение» – специализированная кафедра по подготовке специалистов водного хозяйства и охраны водных ресурсов. Первый набор студентов на специальность «Водоснабжение и канализация» был осуществлен в 1975 г., а 1 января 1977 г. была организована кафедра «Газоснабжение, водоснабжение и гидравлика», которую возглавил д.т.н., проф. А.М. Левин (приказ № 240 от 30.12.1976).

Основной состав секции водоснабжения кафедры ГВиГ сложился в 1977 – 78 гг., когда в Новополоцк приехали высококвалифицированные специалисты из различных уголков Советского Союза (Волгограда, Хабаровска, Тюмени, Целинограда, Калининграда, Минска), которые окончили ведущие вузы страны и имели опыт научно-педагогической и практической работы по базовой специальности. Это кандидаты технических наук Н.К. Алатарцева, Ю.П. Седлухо, В.Д. Ющенко, С.А. Диденко, В.К. Липский, доц. С.П. Седлуха, ассист. А.А. Кондакова (в ПГУ с 1972 г.).

Первый выпуск специалистов состоялся в 1980 г. Квалификацию инженера-строителя приобрели 38 студентов первого набора. Они получили направления в различные города Советского Союза.

Н. К. Алатарцева

1 сентября 1982 г. на базе секции водоснабжения кафедры ГВиГ была организована кафедра «Водоснабжение и канализация», которую возглавила к.т.н., доц. Н.К. Алатарцева.

В связи с сокращением подготовки специалистов и переходом на республиканское распределение с 1992 по 1995 гг. выпуск инженеров по специальности «Водоснабжение и канализация» временно не производился.

С 1993 г. кафедру возглавлял д.т.н., доц. Ю.П. Седлухо. В 1994 г. она была переименована в кафедру «Водоснабжение и водоотведение». В связи с изменением номенклатуры специальностей с 1995 г. начался выпуск инженеров по специальности «Водоснабжение, канализация, рациональное использование и охрана водных ресурсов», с 1999 г. – по специальности «Водоснабжение,

водоотведение, очистка природных и сточных вод», а с 2002 г. – по специальности «Водоснабжение, водоотведение и охрана водных ресурсов» с присвоением квалификации инженер-технолог-строитель.

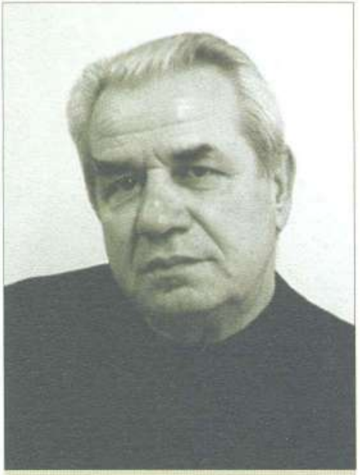

Ю. П. Седлухо

С 2004 г. кафедрой руководил к.т.н. А.М. Иваненко, а с 2007 г. – Т.В. Козицин.

Наиболее подготовленные студенты принимают активное участие в научной работе. Они неоднократно становились дипломантами республиканских конкурсов студенческих научных работ и лауреатами конкурса молодых ученых республики. Команда студентов ПГУ неоднократно занимала первые места в Республиканском конкурсе по специальности; на Международном конкурсе среди стран СНГ и регионов России представляла Беларусь и была отмечена 3 местом.

За период с 1980 по 2007 гг. кафедрой подготовлены 781 инженер, которые работают во многих городах Беларуси, России, Литвы, Латвии.

С 1999 г. началась подготовка магистров технических наук по специальности «Водоснабжение, канализация, строительные системы охраны водных ресурсов».

Сотрудниками кафедры наряду с преподавательской деятельностью выполняется большой объем фундаментальных и прикладных научных исследований. Ими опубликовано более 200 научных работ, 14 разработок признано изобретениями. Основные научные направления работы кафедры:

– оптимизация систем подачи и распределения воды;
– очистка природных и сточных вод;
– ресурсо- и энергосбережение в системах водоснабжения и водоотведения.

Ряд исследований выполнялся по всесоюзным и республиканским научно-техническим программам совместно с научно-исследовательскими институтами Академий наук Беларуси и Украины. Их результаты неоднократно были представлены на крупных международных и республиканских симпозиумах и конференциях и получили признание научной общественности.

Ю.П. Седлухо впервые разработал теорию коалесценции водонефтяных эмульсий на поверхности гидрофобных фильтрующих материалов. Этот процесс реализован в созданных коалесцирующих сепараторах для разделения водонефтяных эмульсий и очистки высококонцентрированных технологических стоков НПЗ. Разработанные автоматизированные системы очистки подтоварных вод внедрены на крупнейших НПЗ России (г. Омск), Беларуси (г. Новополоцк), Литвы (г. Мажейкяй), Казахстана (г. Павлодар) и других, что позволило возвратить в производство десятки тысяч тонн нефтепродуктов и существенно снизить загрязнение окружающей среды углеводородами.

Т. В. Козицин

Разработаны новые подходы к оптимизации систем водоснабжения, которые позволяют существенно сократить энергопотребление, повысить надежность и снизить непроизводительные потери воды (С.П. Седлуха, Т.В. Козицин).

В последние годы одним из основных научных направлений работы кафедры является повышение эффективности работы водопроводных очистных сооружений, в первую очередь, станций обезжелезивания.

Разработан биологический метод удаления железа из подземных вод (С.П. Седлуха), который позволяет удалять до 95 и более процентов железа. При непосредственном участии сотрудников кафедры (С.П. Седлуха, Ю.П. Седлухо, Д.П. Бавтот) этот метод был впервые в Беларуси реализован на

Коллектив кафедры водоснабжения и водоотведения, 2008 г.

станции обезжелезивания водозабора «Окунево» г. Новополоцка. Надежность и эффективность этого метода подтвердил четырнадцатилетний опыт эксплуатации этой станции.

Преподаватели кафедры активно сотрудничают с предприятиями и организациями Беларуси и России. При их непосредственном участии в разработке, проектировании, пуске и наладке реконструированы, построены и введены в эксплуатацию сооружения водозабора Новополоцка и Полоцка; станции обезжелезивания городов Витебска, Орши, Верхнедвинска, Постав, г.п. Бигосово, ряда сельских населенных пунктов; станции доочистки технической воды ОАО «Полоцк-Стекловолокно» (С.П. Седлуха, Ю.П. Седлухо); объектов систем водоснабжения нефтепровода «Дружба» в России и Беларуси (В.Д. Ющенко), Кобринского мясокомбината (Ю.П. Седлухо) и многие другие.

В настоящее время состав кафедры следующий: Т.В. Козицин – зав. кафедрой; В.Д. Ющенко – к.т.н., доц.; А.М. Иваненко – к.т.н., ст. преп.; ст. преп. – А.Д. Кондакова, О.С. Софинская, Т.А. Подсадник; Н.Е. Варган – магистр техн. наук, ст. преп.; Т.С. Куприянчик – магистр техн. наук, ассист.; Г.В. Гецевич – зав. лабораториями; И.С. Бороха – лаборант 2 категории.

КАФЕДРА АРХИТЕКТУРЫ

В марте 2003 г. в связи с открытием новой специальности «Архитектура» путем реорганизации кафедры «Архитектура и графика» организована кафедра «Архитектура», в состав которой входили Е.Г. Брянцев, А.С. Давидович, Т.Л. Давидович, А.Т. Зеленков, Ю.А. Панифедова, Ж.А. Хоминич и С.В. Калитуха. Зав. кафедрой «Архитектура» стала кандидат архитектуры, доц. Г.И. Захаркина.

В настоящее время преподавательскую работу на кафедре ведут 3 кандидата архитектуры, 1 кандидат технических наук, 4 ст. преподавателя, ассистент, 2 преподавателя-стажера.

В октябре 1975 г. приступил к работе в должности ассистента кафедры «Строительное производство» А.С. Давидович. После обучения в аспирантуре МАрхИ в 1985 г. он защитил кандидатскую диссертацию по архитектуре, в 1986 г. получил звание доцента. В 1985 г. в Софии на Всемирном «Биеннале» награжден дипломом и медалью. Ведет дисциплины «Архитектурное проектирование», «Архитектурная композиция».

В октябре 1975 г. приступила к работе Т.Л. Давидович в должности ассистента кафедры «Строительное производство». С 1991 г. работает в должности ст. преподавателя кафедры «Архитектура». Ведет дисциплины «Архитектурное проектирование», «Архитектурная графика», «История архитектуры». Успешно руководит студенческими научными исследованиями по истории архитектуры.

После окончания аспирантуры БПИ в 1975 г. была направлена в НПИ на кафедру строительного производства Г.И. Захаркина; кандидатскую диссертацию по

архитектуре защитила в 1982 г., звание доцента получила в 1983 г. Ведет дисциплины «Архитектурное проектирование», «Проектирование реконструкции зданий и сооружений», «Типология зданий и сооружений». Руководит работами по госбюджетной тематике, студенческими научными исследованиями по актуальным проблемам архитектуры и строительства. Получила более сорока патентов и авторских свидетельств на изобретения, промышленные образцы и полезные модели.

Г. И. Захаркина

Выпускник НПИ А.Т. Зеленков начал работу в 1982 г. ассистентом, в 1996 г. был избран на должность ст. преподавателя. Ведет дисциплины «Архитектура гражданских и промышленных зданий», «Архитектура и строительные конструкции». Осуществляет руководство значительным объемом работ по обследованию технического состояния зданий, сооружений и строительных конструкций.

Доцент кафедры Ж.А. Хоминич была в числе первых преподавателей, прибывших по направлению БПИ (работала в период с августа 1971 по 2003 гг.). Вела дисциплины «Архитектура зданий и сооружений», «История архитектуры». Осуществляла руководство студенческими научными работами.

Член Союза архитекторов Беларуси, главный архитектор проектов ЧУППП «Полоцкстройпроект» и ООО «Белсервис» Е.Г. Брянцев работает на кафедре с 2002 г. Ведет дисциплины «Архитектурное проектирование», «Введение в специальность».

С 2003 г. на кафедре «Архитектура» работает ст. преп. В.Г. Лукьяненко – член Союза художников Республики Беларусь. Ведет дисциплины «Рисунок», «Живопись», «Цветоведение». Участник более 30 городских, областных, республиканских и международных выставок. Автор герба и флага города Новополоцка, принимал участие в разработке геральдического знака, флага и медали Полоцкого государственного университета. Творчество художника отмечено серебряной медалью «PEASE & CURREN REFINERS» Всемирного клуба творческих индивидуальностей США в рамках международной программы «Восток – Запад: мосты для мира». Занимается оформлением кабинетов рисунка и живописи.

К.т.н., доц. Р.М. Платонова работает на кафедре «Архитектура» с 2004 г. Ведет дисциплину «Архитектура зданий и сооружений». Руководит научно-исследовательскими работами студентов по актуальным проблемам строительства.

Ст. преп. М.М. Шлеймович на кафедре с 2004 г. Ведет дисциплины «Основы градостроительства и территориальной планировки», «Социальные основы архитектурного проектирования», «Архитектурное материаловедение». Член Союза архитекторов. Лауреат государственной премии БССР. Член-корреспондент Белорусской академии архитектуры.

О.Д. Кузякова – ассистент кафедры с 2004 г. Ведет дисциплины «Живопись», «Рисунок», «Начертательная геометрия», «Архитектурная графика». Занимается подготовкой абитуриентов на подготовительных курсах по дисциплине «Композиция».

С 2007 г. преподаватели-стажеры Я.Д. Филиппенко и А.Н. Качанов ведут дисциплины «Архитектурное проектирование», «Архитектурная графика».

В 1990 г. на должность лаборанта была принята С.В. Калитуха (сейчас – ведущий лаборант кафедры), в 2003 г. – Т.Л. Корбут (с 2005 г. – лаборант 1 категории).

С 2004 г. на кафедре архитектуры в должности доцента работает кандидат архитектуры Т.А. Свирская. Ведет дисциплину «Архитектурные конструкции» для студентов 2 и 3 курсов.

В должности оператора ПЭВМ НИСа с 2006 г. работает Н.А. Зеленкова. Выполняет оформление научно-технических отчетов и других видов документации.

На должность инженера НИСа в 2006 г. принят Б.М. Капралов. Выполняет расчеты и оформление научно-технической документации по результатам обследования технического состояния зданий, сооружений и строительных конструкций.

Коллектив кафедры архитектуры, 2008 г.

К учебной работе на кафедре привлекаются ведущие специалисты гг. Новополоцка, Витебска и Минска: доктор архитектуры, проф. В.Ф. Морозов; кандидаты архитектуры, доценты Т.А. Свирская, А.В. Мазаник, Н.А. Лазовская, Ю.Н. Кишик, В.А. Трацевский, Е.Е. Нитиевская, С.А. Сергачев, ведущие архитекторы проектных организаций Е.Г. Брянцев, Н.Н. Лиховидова, главный архитектор Новополоцка Д.С. Табакин, художники Л.И. Гарнык, Н.В. Туровец, Е.В. Шеховцова, Р.И. Осачева, И.В. Карпова.

Привлечение для работы на кафедре выпускников архитектурных школ Беларуси создает условия преемственности и совершенствования методик преподавания дисциплин по специальности «Архитектура».

Перед коллективом кафедры стоят четкие и ясные задачи – совершенствование учебного процесса, творческий поиск, внедрение новейших технологий в преподавание и создание материально-технической базы, соответствующей современным требованиям, проведение актуальных научно-исследовательских работ.

За 5 лет работы кафедры организованы и оснащены необходимым оборудованием кабинеты архитектурного проектирования, скульптуры, рисунка и живописи, оформляется учебно-методический кабинет.

Коллектив кафедры ведет большую научно-исследовательскую работу, в которой активное участие принимают и студенты. Основные научные направления кафедры – решение архитектурно-конструктивных проблем реконструкции массовой жилой застройки и совершенствование планировки и архитектурного облика города Новополоцка.

По результатам научных исследований сотрудниками кафедры при участии студентов разработан ряд элементов малых архитектурных форм и конструкций, на которые получено более 52 авторских свидетельств и патентов, в том числе за 2007 г. – 5 патентов. Разработаны проекты благоустройства городов: Новополоцк, Глубокое, Оболь. Разработаны проекты лабораторных и спортивных корпусов, базы спортивно-оздоровительного лагеря на оз. Черное, генплан благоустройства территории университета, реконструкции столовой и библиотеки.

Преподаватели кафедры принимают участие в работе научных конференций и семинаров, творческие и научно-технические разработки преподавателей и студентов демонстрировались на международных и республиканских выставках.

Научно-исследовательская работа студентов ведется в научных кружках под руководством опытных преподавателей. Ежегодно каждый кружок представляет доклады, часть которых (из рекомендованных на республиканский конкурс луч-

ших студенческих научных работ) регулярно становятся лауреатами конкурса. Так, в 2007 г. из 6 студенческих научных работ 3 получили дипломы I категории, 3 – дипломы II категории.

Профессорско-преподавательский коллектив кафедры в настоящее время обеспечивает учебный процесс подготовки архитекторов и инженеров-строителей по специальностям: «Промышленное и гражданское строительство»; «Теплогазоснабжение, вентиляция и охрана воздушного бассейна»; «Водоснабжение, водоотведение и охрана водных ресурсов»; «Экспертиза и управление недвижимостью».

Преподавателями кафедры опубликовано более 70 печатных работ.

На кафедре ведется работа по организации и участию в выставках городского, областного и республиканского значения. Организуются творческие конкурсы, поездки на специализированные выставки «Стройэкспо», «Леонардо», «Арт-дизайн», проводятся экскурсии с целью изучения и ознакомления с архитектурой и историей Беларуси.

КАФЕДРА НАЧЕРТАТЕЛЬНОЙ ГЕОМЕТРИИ И ГРАФИКИ

Кафедра начертательной геометрии и графики – одна из старейших кафедр университета. Ее история начинается с 1968 г., то есть с начала создания вуза. Первоначально при кафедре технических дисциплин была создана секция «Начертательная геометрия и графика». Возглавлял секцию ст. преп. В.Н. Спиридонов, в будущем д.т.н., проф., академик Белорусской инженерной академии, зав. отраслевой научно-исследовательской лабораторией БНТУ.

Первыми преподавателями секции были В.А. Шик, Т.В. Рудакова, Н.А. Сороговец, А.А. Селицкий, который в настоящее время работает доц. кафедры начертательной геометрии БНТУ.

С 21 сентября 1971 г. секция «Начертательная геометрия и графика» на основании приказа № 270 Министерства высшего образования БССР преобразована в кафедру начертательной геометрии, архитектуры и графики, а исполняющей обязанности зав. кафедрой назначена ст. преп. В.А. Шик (1971 – 1974 гг.).

В 1971 г. к работе на кафедре приступили следующие преподаватели: доц. А.И. Андреева, С.В. Ярмолович, избранный по конкурсу на должность ассистента, Ж.А. Хоминич, прибывшая по направлению после окончания БПИ. Таким образом, к 1971 г. был сформирован основной костяк кафедры. Главные усилия в первые годы работы были направлены на создание материально-технической базы и методического обеспечения. Приобретались наглядные пособия (макеты, модели, плакаты), готовились первые методические разработки, оборудовались чертежные залы.

В 1973 г. кафедра преобразована в кафедру «Начертательная геометрия и графика». В этом же году на должность ассистента принят А.Н. Угрюмов, с ноября 1976 г. – ст. преподаватель, проработавший в этой должности до июня 1984 г.

В сентябре 1973 г. приступил к работе в должности доцента к.т.н. В.И. Артюшенко, который прибыл из Северо-Кавказского горно-металлургического института (г. Орджоникидзе). В июне 1974 г. он избирается на должность зав. кафедрой, в которой проработал до июля 1981 г.

С. В. Ярмолович

С.В. Ярмолович в 1980 г. защитил кандидатскую диссертацию в Физико-техническом институте АН БССР. В 1983 г. ему присвоено ученое звание доцента. В 1981 г. он избран на должность зав. кафедрой, которую и возглавляет до настоящего времени.

В 1974 г. после окончания Новополоцкого политехнического института по распределению на кафедру ассистентом направлена Т.Я. Артемьева, в 1982 г. она была избрана на должность ст. преподавателя.

В 1975 г. на работу принят В.Н. Баженов в должности и.о. инженера НИСа. После завершения обучения на вечернем отделении НПИ в 1979 г. он переведен на должность ст. научного сотрудника, затем зав. лабораторией (1995 г.), с 1998 г. – ст. преподаватель.

В 1976 г. на должность ассистента кафедры избирается В.А. Лубченок, который до этого работал конструктором Полоцкого авторемонтного завода, с 1979 г. – ст. преподаватель.

Ассистентами кафедры работали Г.Н. Стрижак (1979 – 1998 гг.) и Ж.В. Берестень (1980 – 1985 гг.). На кафедре с 1982 по 1994 гг. сначала ассистентом, а затем ст. преподавателем работала Г.Е. Голембиевская.

После окончания НПИ в 1980 г. распределена на должность ассистента Т.С. Махова, в 1998 г. она была избрана на должность ст. преподавателя. На протяжении 11 лет с 1976 г. в должности доцента на кафедре работала Г.А. Василенко.

В 1998 г. после окончания магистратуры на кафедре «Технология машиностроения» была принята ассистентом выпускница ПГУ Е.З. Зевелева. В 2006 г. она назначена на должность заместителя декана инженерно-строительного факультета.

После окончания магистратуры на кафедре «Металлорежущие станки и инструменты» в 2002 г. принят на кафедру ассистентом А.В. Дубко. В 2005 г. он избран на должность ст. преподавателя. Проработал на кафедре до февраля 2008 г.

В 2001 г. после окончания Полоцкого государственного университета на кафедру направлена ассистентом В.В. Саманкова; а в 2007 г. – выпускник БНТУ М.П. Гречуха.

Более 20 лет добросовестно работали лаборантами Л.И. Губанова, М.А. Кузнецова, Д.М. Савицкая, которые выполняли вспомогательную работу по обеспечению учебного процесса. С 1986 по 1995 гг. Н.Н. Якушенко совмещал работу зав. лабораторией с преподавательской деятельностью.

В 1990 – 1997 гг. на кафедре лаборантами работали И.М. Маякова, С.П. Сушко, Л.И. Белозерова, в настоящее время – Н.В. Маринина, И.Н. Степуленок, С.Н. Пугачева.

В магистратуре кафедры по специальности «Инженерная геометрия и компьютерная графика» обучается В.В. Малаховская, которая с 2006 по 2007 гг. работала лаборантом.

На протяжении всего периода работы кафедры преподаватели особое внимание уделяли методическому обеспечению учебного процесса по графическим дисциплинам. Так, уже в 1983 г. по результатам областного конкурса на лучшую разработку методических указаний было отмечено грамотой и денежной премией учебное издание авторов С.В. Ярмоловича и Ж.В. Берестень.

В 1989 г. в учебную программу дисциплины «Начертательная геометрия. Инженерная графика» включен раздел «Машинная графика». Встал вопрос создания технической базы, методического обеспечения и освоения данного раздела. Все преподаватели повысили свою квалификацию стажировкой на ФПК или на внутривузовских курсах по вычислительной технике и освоению автоматизированных графических систем.

На кафедре в рамках госбюджетной тематики по проблемам высшей школы выполнялись следующие госбюджетные темы: «Анализ бюджета времени студентов на выполнение домашних РГР по начертательной геометрии и черчению», «Разработка и внедрение в учебный процесс методов проблемного обучения дисциплинам механического цикла и эффективных методов развития творческой самостоятельности студентов», «Оптимизация практикума и разработка программного обучения компьютеризации учебного процесса по графическим дисциплинам». В данных разработках принимали участие все преподаватели кафедры, результаты исследований внедрены в учебный процесс.

В настоящее время выполняется госбюджетная НИР «Разработка и создание системы информационной поддержки графических дисциплин», которая предусматривает разработку и внедрение новых образовательных технологий в учебный процесс (твердотельное компьютерное моделирование, электронная система тестирования, мультимедийные лекции). Выполнен раздел по разработке и внедрению материалов, повышающих степень визуализации студентов.

Преподавателями опубликовано около 100 научных работ в различных изданиях и получено 5 авторских свидетельств на изобретения.

На кафедре постоянно работает 4 – 5 студенческих кружков, в том числе «Применение графической системы AUTOCAD при создании пространственных

Коллектив кафедры начертательной геометрии и графики, 2008 г.

моделей», «Графическая система «Компас» и трехмерное моделирование», «Углубленное изучение модулей начертательной геометрии», в которых занимается от 20 до 25 студентов.

Ежегодно проводятся студенческие научные конференции, лучшие доклады направляются на республиканские конкурсы и международные конференции. Этому вопросу на кафедре всегда уделяется серьезное внимание. Так, уже в 1982 г. работа студента С. Маскевича была направлена на Республиканский конкурс и отмечена дипломом Минвуза БССР и почетной грамотой Всесоюзной конкурсной комиссии (руководитель доц. С.В. Ярмолович). Работы также отмечались дипломами Белорусского республиканского совета по НИРС (руководитель ст. преп. Г.Е. Голембиевская) и рекомендовались на Всесоюзный конкурс (руководитель ст. преп. В.А. Лубченок).

В течение последних трех лет студенческим научным работам, выполненным под руководством зав. кафедрой С.В. Ярмоловича и ст. преподавателя А.В. Дубко, на Республиканском конкурсе присуждается вторая категория.

На кафедре проводятся студенческие олимпиады как по начертательной геометрии, так и инженерной графике.

Кафедра в 80-е годы XX в. сотрудничала со многими предприятиями города по проведению научно-исследовательских работ (С.В. Ярмолович, В.Н. Баженов), которые разрабатывались на уровне изобретений и внедрялись в производство с целью повышения долговечности деталей машин и технологического оборудования. Кроме того, разработки неоднократно демонстрировались на областных, республиканских, всесоюзных выставках технического творчества и были отмечены дипломом ВДНХ БССР (1982 г.) и бронзовой медалью ВДНХ СССР (1983 г.).

В 1999 г. в результате реорганизации произошло расширение кафедры, она стала называться кафедрой архитектуры и графики. В состав кафедры были включены преподаватели архитектуры. В 2000 г. при кафедре создана секция «Архитектура».

В связи с открытием в университете архитектурной специальности секция «Архитектура» была выделена в 2003 г. в самостоятельную кафедру. Основной кафедре было возвращено первоначальное название – «Начертательная геометрия и графика».

В настоящее время кафедра располагает четырьмя специализированными аудиториями со специальными столами и чертежными досками, оформленными наглядными методическими справочными материалами, 5 иллюстрационными стендами с образцами работ, набором наглядных изображений.

Для обучения студентов машинной (компьютерной) графике оборудован компьютерный класс (2004 г.), в котором установлено 16 современных компьютеров.

По всем основным разделам изучаемых дисциплин на кафедре разработаны и изданы методические указания. На кафедре имеется более тридцати наименований методических указаний по всем основным разделам изучаемых дисциплин. В связи с переходом в 2004 г. на обеспечение студентов учебно-методическими комплексами (УМК) преподаватели активно работали над их созданием. Благодаря умелой организации и коллективной работе большинства преподавателей разработано и издано 5 УМК, в том числе и по машинной графике. В завершающей стадии находится работа над УМК по строительному черчению.

Благодаря наличию на кафедре широкоформатного графопостроителя стало возможным изготовление красочных плакатов, оснащение аудитории и информационных стендов справочными материалами, наглядными аксонометрическими проекциями в цветном изображении с применением трехмерного моделирования, образцами расчетно-графических работ.

Проводится работа по созданию и внедрению современных информационных технологий: мультимедийных лекций, трехмерных параметрических моделей на базе Компас-3D; составляется альбом задач с поэтапным их решением и наглядными изображениями.

В 2007/08 уч. году на кафедре работают сотрудники: С.В. Ярмолович – к.т.н., доц., зав. кафедрой; Т.Я. Артемьева, В.Н. Баженов, А.В. Дубко и Т.С. Махова – ст. преподаватели; В.В. Саманкова и М.П. Гречуха – ассистенты, Н.А. Сороговец и В.А. Лубченок – ст. преподаватели; В.А. Галай – к.т.н., ст. преп.; Г.В. Молоток – ассистент; Н.В. Маринина – лаборант 1 категории; И.Н. Степуленок и С.Н. Пугачева – лаборанты; В.В. Малаховская – магистрант.

ИСТОРИКО-ФИЛОЛОГИЧЕСКИЙ ФАКУЛЬТЕТ

КАФЕДРА АНГЛИЙСКОГО ЯЗЫКА

В 1993 г. в ПГУ был впервые осуществлен набор студентов по специальностям «Английский язык. Немецкий язык» и «Английский язык. Французский язык» и создана кафедра технического перевода. Возглавила кафедру к.филол.н., доц. М.Д. Путрова. В состав кафедры в 1993/94 уч. году входили: зав. кафедрой М.Д. Путрова; ст. преп. Л.Е. Гриднева; преподаватели О.П. Казакова, С.Е. Зайковская, С.В. Пешкун.

В следующем учебном году состав кафедры значительно увеличился в связи с тем, что стали осуществлять подготовку по двум новым специальностям: «Немецкий язык. Английский язык» и «Французский язык. Английский язык». Приступили к работе преподаватель английского языка Е.Н. Потапова, преподаватели немецкого языка И.А. Махамбеталина, Л.И. Дахина, В.П. Павлючук, Н.В. Нанос, В.А. Старостенкова, преподаватели французского языка А.Н. Дорошкевич, И.Г. Лебедева. На кафедру были распределены лучшие выпускники МГЛУ Е.Н. Храмцова, Н.В. Дудкина, Ж.З. Тубис, В.В. Красовская.

В августе 1995 г. кафедра технического перевода была реорганизована в две языковые выпускающие: кафедру английского языка и кафедру немецкого и французского языков. Заведующей кафедрой английского языка была назначена Н.П. Симурова, которая возглавляла кафедру до 2001 г. С октября 2001 г. по настоящее время кафедрой английского языка заведует О.П. Казакова.

Сейчас на кафедре работают: зав. кафедрой О.П. Казакова; к.филол.н. доц. М.Д. Путрова; ст. преподаватели – С.Е. Зайковская, Е.Н. Потапова, Е.Н. Храмцова, Н.В. Дудкина, Т.А. Конева, Л.В. Жизневская, В.А. Сергеева, О.Е. Красовская, О.В. Степановская, Е.М. Кедрова, Е.О. Глазко, М.Н. Фонина, С.А. Насевич, преподаватели – Л.Г. Мясникова, Т.А. Арутюнова, И.Л. Забогонская, О.С. Ковшик, О.И. Любецкая, Е.В. Луферова, И.С. Алтухова, А.А. Марданов, З.И. Третьяк, лаборант 1-й категории А.Н. Зайцева, зав. кабинетом иностранных языков В.В. Гридюшко, лаборант 2-й категории Е.Л. Пришивалко.

Преподавательский состав кафедры: доцент, кандидат филологических наук; 9 магистров пед. наук и 5 магистров филол. наук. У всех преподавателей высшее образование, соответствующее профилю специальности. Пять че-

ловек закончили обучение в аспирантуре МГЛУ и ВГУ им. П.М. Машерова (Н.В. Дудкина, Е.Н. Храмцова, С.В. Шук, О.П. Казакова, Е.М. Кедрова) и завершают свои диссертационные исследования. В настоящее время ст. преп. М.Н. Фонина обучается в заочной аспирантуре УО «МГЛУ», а преп. Е.В. Луферова и З.И. Третьяк – в заочной магистратуре Полоцкого государственного университета по специальности «Литература народов стран зарубежья». Средний возраст преподавательского состава кафедры – 35 лет.

О. П. Казакова

Кафедра располагает кабинетом иностранных языков (для самостоятельной подготовки студентов). На факультете имеются 2 лингафонных кабинета, 1 видеокласс, 4 мультимедийные аудитории, два компьютерных класса с медиатекой кафедры. Все технические средства обучения используются преподавателями и студентами в учебном процессе для аудиторной и самостоятельной работы. Кафедрой проделана большая работа по комплектованию аудио- и видеотек: в распоряжении студентов и преподавателей 267 единиц аудиозаписей, 105 единиц видеозаписей, которые сосредоточены в лаборатории ТСО. Учебную, научную и справочную литературу для самостоятельной подготовки можно получить в читальных залах, на абонементе библиотеки университета, в кабинете иностранных языков.

Научно-исследовательская работа на кафедре проводится в соответствии с научными заданиями:

– ГБ-4421 «Исследование гендерного аспекта коммуникативного поведения» (2001 – 2005 гг.);

– ГБ-0323 «Изучение языковой ситуации в городах Полотчины»(2003 – 2007 гг.).

Результаты работы внедрены в учебный процесс кафедры в виде лекционного курса по дисциплине «Гендерная лингвистика» с изданием УМК по этой дисциплине. В 2002, 2005 и 2007 гг. на базе Полоцкого государственного университета прошли три международные научные конференции «Гендер и проблемы коммуникативного поведения», организованные кафедрой.

Коллектив кафедры английского языка, 2008 г.

Преподаватели кафедры принимают активное участие в научных мероприятиях, проводимых в Республике Беларусь и за ее пределами. Так, в 2007 г. они участвовали в работе десяти научных и научно-практических конференций в других вузах (материалы докладов опубликованы). Активизировалась и научно-исследовательская работа студентов под руководством преподавателей кафедры. В 2006/07 уч. году студентами было опубликовано 18 статей. Шесть из одиннадцати работ по результатам ежегодного Республиканского конкурса научных работ студентов вузов Республики Беларусь в 2007 г. получили II и одна – III категорию.

Ежегодно кафедра организует и проводит фонетический конкурс, в котором принимают участие и студенты, изучающие английский язык как дополнительную специальность, что свидетельствует о популярности данного мероприятия среди студентов. Этот конкурс помогает развивать и поддерживать интерес к английскому языку и культуре. С нетерпением ждут студенты и День историко-филологического факультета, который ежегодно по традиции проводится в апреле.

Научно-методическая работа кафедры направлена на разработку учебно-методических комплексов. За последние три года издано 13 УМК. Кроме того, преподавателями кафедры разработаны и изданы 26 учебно-методических пособий, методических указаний, рекомендаций, используемых в учебном процессе.

В 2008 г. впервые будет осуществляться набор на специальность «Романо-германская филология (английский язык и литература)» с присвоением квалификации «Филолог. Преподаватель английского языка и литературы».

Подготовлено обоснование и подана заявка на открытие магистратуры по специальностям «Германские языки», «Романские языки», «Теория языка».

С 2004 г. кафедра на договорной основе осуществляет переподготовку по специальности «Современный иностранный язык (экономика и управление)» с присвоением квалификации «Переводчик-референт (английский язык)». Кроме того, организованы курсы повышения квалификации по английскому языку для специалистов ОАО «Нафтан», ОАО «Полоцк-Стекловолокно», работников объектов общественного питания высшей наценочной категории. С 2007/08 уч. года открыта группа углуб-ленного изучения английского языка для студентов специальности «История».

КАФЕДРА ФРАНЦУЗСКОГО ЯЗЫКА

Кафедра французского языка была создана решением Совета университета при поддержке Посольства Франции в Республике Беларусь в сентябре 1996 г. Она осуществляет подготовку специалистов и является выпускающей кафедрой на историко-филологическом факультете по специальностям «Французский язык. Английский язык», «Английский язык. Французский язык». Кафедрой французского языка обеспечивается преподавание 25 дисциплин студентам, избравшим французский язык будущей специальностью. Помимо этого ведется обучение французскому языку студентов, магистрантов и аспирантов, занимающихся на всех других факультетах университета. На начало 2007/08 уч. года кафедра вела преподавание различных аспектов французского языка 120 студентам-филологам, 95 студентам технических специальностей очной формы обучения и 92 студентам заочной формы обучения.

И. Г. Лебедева

Первоначально на кафедре работали следующие преподаватели: зав. кафедрой А.Н. Дорошкевич, ст. преп. Т.М. Костюченок, преп. И.Г. Лебедева, Н.С. Матвеева. Совместителями были преподаватели О.С. Белфки, О.Т. Тарасова, Л.М. Папко.

В настоящее время состав кафедры: зав. кафедрой И.Г. Лебедева, ст. преп. А.Н. Дорошкевич, Т.М. Костюченок, Н.С. Матвеева, Н.С. Бердусова, Л.В. Хлапова, преп. Е.В. Ласица, М.Д. Глобенко, Е.Д. Семченко. Совместитель – ст. преп. Д.А. Кондаков.

Из 12 преподавателей, работающих на кафедре, 2 канд. филол. наук, 3 магистра филол. наук и 3 магистра пед. наук. Стаж педагогической работы преподавателей кафедры в вузе от 5 до 15 лет, возраст – от 29 до 55 лет.

Материальная база кафедры позволяет вести подготовку студентов на высоком техническом уровне – с использованием мультимедийных аудиторий, лингафонного оборудования и видеоклассов.

При кафедре существует научно-методический кабинет. В нем собраны специальная литература по теории и методике преподавания языка, научная и художественная литература на французском языке, словари ведущих мировых издательств, периодические издания. Кафедрой проделана большая работа по комплектованию своего аудио- (118 наименований) и видеофонда (111 наименований), а также фонда кафедральной учебно-методической, научной и справочной литературы (99 наименований). В кабинете французского языка создана база данных, позволяющая студентам и преподавателям пользоваться научной и художественной литературой по специальности (более 120 авторов), использовать аудио- и видеоматериалы.

В рамках платных услуг, оказываемых УО «ПГУ», кафедрой французского языка организованы и ведутся два курса:

– французский язык для начинающих;

– углубленное изучение французского языка для неязыковых специальностей.

В 2006 г. завершена работа над научно-исследовательской темой «Региональные национальные аспекты в европейской культуре» и ее последним разделом – «Особенности современного французского языка, литературы и культуры. Воспитание у студентов понимания неразделимости ценностей национальной и европейской культур, стремления к приумножению ценностей духовной культуры, участию в диалоге культур Беларуси и Франции».

В марте 2007 г. кафедра начала разработку новой темы «Звучащая и письменная речь на родном и иностранном языках в социокультурном, диалектальном и личностном аспектах». В отличие от предыдущей прикладной эта тема – поисково-прикладная. Исполнителями являются все преподаватели, научный руководитель – к.филол.н. И.Г. Лебедева.

В 2007 г. разработан раздел «Звучащая и письменная французская речь в аспекте межкультурной коммуникации». В 2008 г. ведется работа над разделом «Звучащая и письменная французская речь в аспекте внутрикультурной коммуникации».

Вторая тема, в которой участвуют преподаватели кафедры, – «Прагматика устной речи в диалектальном, социокультурном и личностном аспектах». Эта тема курируется УО «МГЛУ», руководит темой проф. Н.С. Евчик.

Преподаватели кафедры постоянно принимают участие и выступают с докладами на международных и республиканских научных и научно-практических конференциях Беларуси и зарубежья. По темам исследования имеются научные публикации, результаты внедряются в учебный процесс.

Кафедра является постоянным членом БАПФЯ (МГЛУ, г. Минск) и поддерживает контакты с Посольством Франции в Беларуси, постоянно принимает участие в коллоквиумах, семинарах и других мероприятиях, организованных Посольством Франции в Республике Беларусь.

Преподаватели кафедры стажировались во Франции (Cosn-Cours-sur-la Loire, Nivre) по современным методикам преподавания французского языка.

Кафедра выполняет переводческие работы для Новополоцкого городского исполнительного комитета в рамках программы сотрудничества городов-побратимов Живор (Франция) – Новополоцк (Беларусь).

Кафедра сотрудничает с Лионским университетом. Преподаватель Лионского университета, специалист по международным отношениям и истории Франции и Европы господин Жиль Тевенон неоднократно читал лекции по истории и культуре Франции ХХ века для студентов 1 – 5 курсов языковых специальностей.

В 2007 г. был подписан договор о сотрудничестве между ПГУ и Лионским университетом (Франция). В рамках сотрудничества с кафедрой французского языка две студентки специальности «Французский язык. Английский язык» обучаются по программе MIRA (Интернациональная Мобильность Рона-Альпы) в Лионском университете на факультете права и приобретают дополнительную специальность «Международное право».

Встреча с преподавателем Лионского университета Жилем Тивеноном, 2008 г.

В результате сотрудничества с БАПФЯ летом 2008 г. планируется лингвистическая стажировка во Франции группы студентов 4 курса.

Кафедра французского языка активно работает над обновлением учебного материала, внедрением новых образовательных технологий, повышением качества преподавания. Ведется активный поиск новых подходов к обучению. Все это позволяет надеяться на успешную подготовку выпускников и в дальнейшем.

По сложившейся традиции ежегодно в апреле кафедра проводит дни франкофонии. В последнее время к участию привлекаются студенты как языковых, так и неязыковых специальностей и школьники. Цель данной деятельности – развитие и поддержание интереса к французскому языку и культуре, работа по профессиональной ориентации.

Кафедрой разработано, издано и используется в учебном процессе учебно-методическая литература (19 наименований).

Выпускники кафедры Д.А. Кондаков, Е.В. Ласица, Е.Д. Семченко, С.К. Гущенко, Е.В. Яско успешно преподают французский язык в ПГУ.

Встреча с деканом Лионского университета, 2008 г.

У коллектива кафедры французского языка есть возможности, интеллектуальный и творческий потенциал для дальнейшего совершенствования своей работы. Кафедра планирует в 2008/09 уч. году начать работу по подготовке специалистов в области романо-германской филологии. Работающие на кафедре французского языка специалисты осознают важность качества лингвистической подготовки будущих преподавателей иностранного языка и литературы, поскольку владеющий иностранным языком литературовед имеет больше возможностей для знакомства и изучения произведений современных авторов и без достаточного багажа языковых знаний художественная интерпретация иноязычного текста маловероятна.

КАФЕДРА ОТЕЧЕСТВЕННОЙ И ВСЕОБЩЕЙ ИСТОРИИ

Кафедра отечественной и всеобщей истории (первоначальное название – кафедра истории) основана в 1994 г., в 1995 г. переименована в кафедру истории и социологии. Кафедра является выпускающей для специальностей «История», «История. Английский язык» и организует для них учебный процесс. В 2007 г. кафедра была реорганизована, на ее основе созданы кафедра отечественной и всеобщей истории и кафедра социально-гуманитарных дисциплин. Решающим фактором в преобразовании кафедры стало завершение реконструкции части корпусов бывшего иезуитского коллегиума (академии) и переезд историко-филологического факультета из Новополоцка в Полоцк.

Первым зав. кафедрой был к.ист.н., доц. В.И. Шайков. В число преподавателей кафедры 1994 г. вошли: к.ист.н., доц. Р.М. Ларина, А.А. Шишков, ст. преп. В.Ф. Ильюхин. Все они имели опыт преподавания в НПИ – ПГУ на кафедрах социально-гуманитарных наук. До образования кафедры исторические дисциплины преподавались на кафедрах марксизма-ленинизма (1968 – 1970), общественных наук (1970 – 1974), истории КПСС (1974 – 1991), социально-гуманитарных наук (1991 – 1994).

Из числа молодых преподавателей – выпускников Белорусского государственного университета в 1994 г. на кафедру были распределены В.А. Лобач, М.В. Климов. С 1994 г. под руководством В.А. Лобача на кафедре стало развиваться приоритетное направление научной работы – полевое этнографическое изучение Белорусского Подвинья. В разное время на кафедре работали преподаватели, которые успешно защитили кандидатские диссертации и внесли значительный вклад в развитие белорусской исторической науки (В.А. Воронин, В.В. Голубович, М.В. Климов).

До первого выпуска студентов по специальности «История» (1999 г.) коллектив кафедры пополнялся выпускниками других вузов Республики Беларусь. Так, на кафедру пришли работать Е.В. Глазырин (ныне директор Национального Полоцкого историко-культурного музея-заповедника, по совместительству – ст. преп. кафедры), Т.Н. Глазырина, О.А. Емельянчик, В.С. Филипенко, Ю.Ф. Устинович, А.И. Корсак. С 1999 г. кафедра стала пополняться выпускниками нашего университета. В их числе Д.В. Дук, С.В. Костюкевич, П.И. Мишин, В.И. Мишина, Е.В. Сумко, Д.С. Докучиц, О.В. Зайцева, Н.В. Довгяло, В.В. Черевко, В.Е. Овсейчик.

Д. В. Дук

В настоящее время на кафедре работают: к.ист.н., доц. Д.В. Дук (зав. кафедрой с 2005 г.); к.ист.н. А.А. Шишков, В.А. Лобач; ст. преп. – В.С. Филипенко, О.А. Емельянчик, Е.В. Глазырин, Т.Н. Глазырина, В.Ф. Ильюхин, П.И. Мишин, В.И. Мишина, Ю.Ф. Устинович; преп. Е.В. Сумко, А.И. Корсак; лаборанты Т.М. Трехсвоякова, Н.А. Королькова, Е.В. Холодкова, М.В. Шибко, С.Б. Филиппенкова.

В 2008 г. запланирована защита кандидатских диссертаций О.А. Емельянчик, А.И. Корсак, Е.В. Сумко.

Приоритетными направлениями научной работы кафедры являются археологическое и этнографическое изучение Белорусского Подвинья, а также политическая история Полотчины в широком хронологическом

Коллектив кафедры отечественной и всеобщей истории, 2008 г.

контексте. Археологические раскопки под руководством Д.В. Дука с 1999 г. стали регулярно проводиться в Полоцке и на Полоцкой земле. В них приняли участие большое количество студентов исторических специальностей, представители заинтересованной общественности Полоцка и Новополоцка. Итоги археологического изучения Полоцка отражены в научной монографии «Полацк XVI – XVIII стагоддзяў: нарысы тапаграфіі, гісторыі матэрыяльнай культуры і арганізацыі жыццёвай прасторы насельніцтва беларускага горада» (Д.У. Дук. – Наваполацк: ПДУ, 2007) и более чем в 50 статьях в белорусских, российских и польских научных изданиях.

Этнографические экспедиции, которые организует кафедра, также стали регулярными и проводятся с 1995 г. (научные руководители – В.А. Лобач, с 2005 г. – В.С. Филипенко). За годы работы экспедиции собран богатейший материал в виде аудио- и видеозаписей белорусского фольклора, полевых дневников. По итогам работы экспедиций издан «Полацкі этнаграфічны зборнік» (Вып. 1. Народная медыцына беларусаў Падзвіння. У 2-х ч. – Наваполацк: ПДУ, 2006), который запланирован как серийное издание. В деле этнографического изучения Белорусского Подвинья активную работу проводят В.А. Лобач, В.С. Филипенко, П.И. Мишин, В.И. Мишина.

Большой вклад в развитие научных исследований кафедры вносит О.А. Емельянчик. Под ее руководством проводится антропологическое изучение Белорусского Подвинья.

Д.В. Дук является научным редактором раздела «История» «Вестника Полоцкого государственного университета» (Серия А. «Гуманитарные науки») (выходит 2 раза в год).

Дипломные работы выполняются всеми студентами специальности «История» по специализациям «История Беларуси», «Историческая информатика». Темы дипломных и курсовых работ охватывают актуальные проблемы отечественной исторической науки в контексте изучения истории Беларуси. По специализации «Историческая информатика» создаются интернет-сайты, электронные базы данных, исторические карты, на которых демонстрируются самостоятельные исследования студентов.

Руководителями курсовых и дипломных работ назначаются преподаватели кафедры, доценты, имеющие опыт научной работы. Рецензирование дипломных работ осуществляется ведущими специалистами Института истории Национальной академии наук Беларуси (кандидаты, доктора наук). В отчетах комиссий отмечается высокий уровень дипломных работ студентов.

Кафедра осуществляет подготовку магистров по специальности «Отечественная история». С 2004 г. на кафедре защитили магистерские диссертации более 10 человек.

Из числа выпускников кафедры (первый выпуск – 1999 г.) 6 человек защитили кандидатские диссертации: Д.В. Дук, С.В. Костюкевич, З.А. Куницкая, А.В. Мацук, Ю.В. Никулина, И.А. Бортник.

Кафедра обеспечивает археолого-этнографическую, архивно-музейную, историко-краеведческую (учебные), информационно-технологическую, педагогическую, исследовательскую (производственную) практики. В качестве баз практики на основании договоров используются Национальный Полоцкий историко-культурный музей-заповедник, Музей истории и культуры Новополоцка, Государственный зональный архив в Полоцке, средние общеобразовательные школы Полоцка и Новополоцка.

Кафедра имеет возрастной потенциал (средний возраст 35 лет), что позволяет повышать научный уровень, работать над кандидатскими и докторскими диссертациями.

Патриотическое воспитание студентов проводится в рамках учебной работы, организуется работа с подшефными школами-интернатами Полоцкого района, проводятся регулярные встречи с учителями школ Полоцка и Новополоцка, имеется договоренность о сотрудничестве с рядом школ городов Новополоцк и Поставы.

Научно-исследовательская работа студентов ведется в студенческих научных кружках: «Археологическое изучение древнего Полоцка», «Традиционная культура Белорусского Подвинья». Стараниями В.А. Лобача на кафедре организована работа филиала студенческого этнографического товарищества. Преподаватели кафедры В.И. Мишина, П.И. Мишин вместе со студентами исторических специальностей принимают активное участие в работе народного коллектива архаичного пения «Княжыч».

Кафедра обеспечивает руководство секцией «История Беларуси» на ежегодной студенческой научной конференции ПГУ. Ежегодно лучшие студенты участвуют в Республиканском конкурсе студенческих научных работ, по итогам которого за 2001 – 2004 гг. студенты были отмечены дипломами всех категорий, включая двух лауреатов – В.В. Черевко, В.Е. Овсейчик.

В рамках ежегодной республиканской выставки научно-методической литературы и педагогического опыта «Воспитание гражданственности и патриотизма у детей и молодежи» заявленные в 2007 г. материалы ПГУ заняли 1 место. Среди материалов представлен информационно-публицистический буклет «Археологические раскопки» об участии студентов в археологических экспедициях ПГУ.

Материально-техническая база кафедры располагает достаточным количеством ТСО, имеются две поточные аудитории с мультимедийными средствами обучения и два компьютерных класса.

КАФЕДРА ПЕДАГОГИКИ, ПСИХОЛОГИИ И МЕТОДИКИ ОБУЧЕНИЯ

Кафедра педагогики функционирует с 1998 г. На момент образования в ее состав входили специалисты в области педагогики, психологии, методики обучения иностранным языкам, поэтому в 2004 г. название кафедры было изменено. Она стала называться кафедрой педагогики, психологии и методики обучения, что полностью соответствует преподаваемым дисциплинам.

С начала существования кафедру возглавляет к.пед.н., доц. А.В. Конышева. На кафедре работают 13 преподавателей: В.Н. Лухверчик – к.пед.н., доц.; Т.Л. Жукова – магистр педагогики; Е.В. Дроботова – магистр психол. наук; магистры пед. наук – Е.М. Минчукова, Н.В. Сасина, М.М. Сироткина; ст. преп. – О.Т. Тарасова, С.А. Воеводина, Е.Г. Вышинская, Н.В. Сятковская, Э.Г. Тогулева; преп. – Н.Н. Петриашвили, Э.Р. Машадиева; учебно-вспомогательный персонал: Н.Н. Ращинская – лаборант 1 категории, И.А. Клещенок – лаборант.

Кафедра осуществляет магистерскую подготовку по специальности «Теория и методика обучения и воспитания (иностранные языки)». За шесть лет работы было защищено 33 магистерские диссертации.

А. В. Конышева

За годы существования кафедры педагогики, психологии и методики обучения выросла ее учебно-методическая база. Преподавателями кафедры разработано большое количество методических пособий и методических указаний, охватывающих широкий спектр дисциплин психолого-педагогического и методического циклов.

В связи с реформированием высшего образования в Республике Беларусь и новыми направлениями развития высшего образования, а также новым подходом к обеспечению учебного процесса в высшей школе актуализируется разработка учебно-методических комплексов (УМК). Преподавателями кафедры написано 9 учебно-методических комплексов по методике обучения, педагогике, психологии. Многие из 13 созданных преподавателями кафедры учебных пособий рекомендованы Министерством образования Республики Беларусь, среди них:

– Вейзе А.А., Конышева А.В. English (учеб. пособие для 10 класса общеобразовательной школы). – Минск: Выш. школа, 2001.

– Конышева А.В., Вейзе А.А. English (учеб. пособие для 11 класса общеобразовательной школы). – Минск: Выш. школа, 2003.

– Конышева А.В. Tests and Texts for Listening. – Минск: Аверсэв, 2001.

Одно из важнейших условий решения задачи повышения эффективности психолого-педагогической и методической подготовки будущих учителей – организация научно-исследовательской работы преподавательского коллектива кафедры педагогики, психологии и методики обучения. В сферу научных интересов преподавателей кафедры входит широкий спектр проблем совершенствования профессионально-педагогической подготовки будущих учителей. Преподаватели кафедры работают по следующим направлениям: самостоятельная работа по иностранному языку (А.В. Конышева), профессиональное самоопределение личности (Е.В. Дроботова), использование активных методов обучения в формировании профессиональной компетентности будущего учителя (С.А. Воеводина), преемственность воспитания учащихся в период возрастных кризисов (Т.Л. Жукова), совершенствование исследовательской деятельности учителя (О.Т. Тарасова), адаптация студентов в вузе (Е.Г. Вышинская), социально-ролевая структура личности младших школьников (С.В. Остапчук).

Большую практическую значимость имели разрабатываемые на кафедре темы: «Педагогические ситуации как основа формирования профессионализма учителя»; «Развитие педагогического мышления учителя в системе профессиональной подготовки»; «Методика организации самостоятельной работы студентов по иностранному языку».

На базе кафедры было проведено 5 научно-методических семинаров для учителей средних школ Полоцка, Новополоцка и Полоцкого района. По результатам проведенных семинаров были изданы сборники теоретических и практических материалов, которые используются учителями школ в учебном процессе.

Также были проведены две научно-практические конференции, в которых приняли участие ведущие ученые Беларуси, России, аспиранты и молодые ученые. В 2003 г. состоялась Республиканская научно-практическая конференция «Новые технологии в современном процессе обучения». В 2006 г. организована и проведена Международная научно-практическая конференция «Организация самостоятельной работы по иностранному языку в вузе». По итогам конференций изданы сборники материалов.

Кафедра курирует проведение традиционных конкурсов педагогического мастерства в рамках Дня историко-филологического факультета, ежегодных учебно-методических семинаров. Кафедра сотрудничает с ГК ОО БРСМ Новополоцка, одним из направлений является создание педагогических отрядов для работы в летних оздоровительных лагерях. В 2007 г. студенты факультета приняли участие в работе международного педагогического отряда на базе детского оздоровительного лагеря санаторного типа «Ока» (г. Анапа) в Российской Федерации. Кроме того, ежегодно для работы

Коллектив кафедры педагогики, психологии и методики обучения, 2008 г.

в качестве воспитателей и вожатых привлекаются хорошо подготовленные студенты историко-филологического факультета для работы в Национальном детском оздоровительном лагере «Зубренок». С педагогическим коллективом этого лагеря у кафедры установилось тесное и плодотворное сотрудничество.

Одно из важнейших направлений работы кафедры – подготовка студентов к участию в научной деятельности. Преподаватели кафедры организуют и осуществляют руководство учебно-исследовательской и научно-исследовательской работой студентов, формируют положительное отношение к ней и расширяют сферу студенческих научных исследований.

Ежегодно награждаются дипломами и становятся лауреатами Республиканского конкурса студенческих научных работ студенты, занимающиеся исследовательской работой под руководством преподавателей кафедры.

Большой вклад преподаватели кафедры вносят в сферу сотрудничества нашего университета с вузами Республики Беларусь, осуществляемого в рамках участия в конференциях и семинарах, проводимых многими вузами Беларуси, участия в ГЭК в вузах республики, происходит обмен информацией, новинками литературы и методическими изданиями.

Однако деятельность и межвузовское сотрудничество нашей кафедры не ограничиваются пределами республики. Сотрудники кафедры поддерживают тесные связи с рядом университетов России и Украины. Это Смоленский государственный университет, Томский государственный педагогический университет, Тамбовский государственный педагогический университет, Елецкий государственный университет им. И. Бунина, Донецкий национальный университет, Криворожский государственный университет.

Следует отметить, что в последние годы кафедра расширила свои международные связи, начала сотрудничать с вузами Западной Европы. Так, в 2005/06 уч. году преподаватели кафедры принимали участие в работе международного проекта Visby «Создание сети сотрудничества» с университетом г. Вэксьо (Швеция).

В 2007 г. кафедра продолжила свою деятельность в области расширения международных связей и начала работу в новом международном проекте TEMPUS JEP 26143-2005 «Разработка образовательной стратегии в области социальной педагогики». Проект проводится в сотрудничестве с Генуэзским Университетом (Италия) и Университетом г. Вэксьо (Швеция). Его цель – разработка образовательных программ в области социальной педагогики.

КАФЕДРА МИРОВОЙ ЛИТЕРАТУРЫ И КУЛЬТУРОЛОГИИ

Кафедра была создана 7 мая 1999 г. Коллектив возглавил д.филол.н., проф. А.А. Гугнин. К началу учебного года на кафедре было 16 преподавателей, в том числе два к.филол.н., доц. Н.Б. Лысова и С.М. Струкова. Основной костяк коллектива составила бывшая кафедра белорусского и русского языков, которую с 1992 по 1999 гг. возглавлял ст. преподаватель В.Д. Метла; часть преподавателей была переведена с кафедры философии. При изначальной неоднородности кадрового состава и разнообразии учебных дисциплин, закрепленных за кафедрой, в качестве основных научных направлений были избраны литературоведение и культурология. В 2001 г. на кафедре была открыта аспирантура по специальности «Литература народов стран зарубежья», а в 2002 г. – магистратура по этой же специальности. Помимо традиционных предметов кафедра предложила филологам новые факультативы и курсы, которые должны способствовать повышению общекультурной и литературоведческой подготовки студентов, изучающих иностранные языки: основы античной истории и культуры; введение в изучение мировой литературы; история белорусской литературы и культуры; анализ художественного текста. В 2002 г. открыта еще одна специальность – «Английский язык. Белорусский язык и литература», для чего потребовалось разработать целый ряд новых курсов по лингвистике и по истории белорусского языка и литературы.

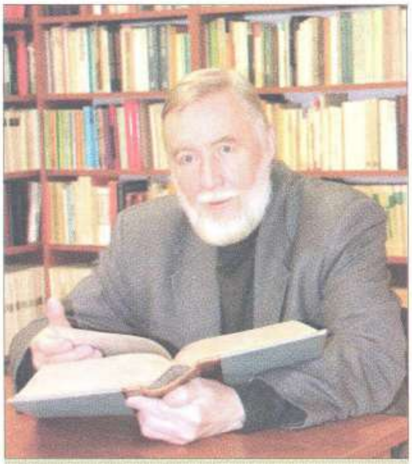
А.А. Гугнин

В сентябре 2006 г. на вновь организованную кафедру социально-гуманитарных дисциплин были переведены 4 преподавателя кафедры мировой литературы и культурологии, в том числе кандидаты наук Л.Н. Сидорович (защитилась в 2000 г.) и С.М. Сороко (защитилась в 2001 г.). Последнее серьезное изменение в структуре и кадровом составе кафедры состоялось в 2008 г., когда в соответствии с решением Совета университета приказом ректора кафедра немецкого языка включена в состав кафедры мировой литературы и культурологии. Прибавилось 12 преподавателей, 2 лаборанта и 19 учебных дисциплин.

Кафедра немецкого языка была создана в 1996 г. и работала до присоединения к кафедре МЛиК под руководством ст. преп. Н.В. Зайцевой.

В 2007 г. на историко-филологическом факультете решением Министерства образования Республики Беларусь было открыто филологическое романо-германское отделение. Первый набор студентов на новую специальность (в группы

Коллектив кафедры мировой литературы и культурологии, 2004 г.

Коллектив кафедры немецкого языка, 2008 г.

с английским, немецким и французским языками) состоится в 2008 г. Кафедра регулярно рассматривает вопросы, связанные с распределением новых учебных дисциплин между преподавателями, научным и учебно-методическим обеспечением новых предметов.

В настоящее время на кафедре МЛиК работают 25 преподавателей, среди которых д.филол.н., проф. А.А. Гугнин (зав. кафедрой), к.филол.н., доц. – Н.Б. Лысова, А.В. Коротких, Т.П. Слесарева, ст. преподаватели – Д.А. Кондаков и С.М. Лясович, зав. кабинетом мировой литературы Е.С. Николаева и пять лаборантов. Очную докторантуру оканчивает в 2008 г. доц. С.М. Струкова, очную аспирантуру – преп. Ю.О. Бархатова. Кафедра обеспечивает преподавание 52 учебных дисциплин, число которых заметно увеличится после набора на романо-германскую филологию.

Материальная база кафедры: 5 компьютеров, 4 принтера, 2 сканера, кабинет мировой литературы (два помещения, в которых в настоящее время размещено свыше 20 000 книг, подаренных университету проф. А.А. Гугниным, эта библиотека постоянно пополняется и рассчитана на 50 000 книг филологического и гуманитарного профиля для преподавателей, аспирантов, магистрантов и студентов). Кроме того, преподаватели, аспиранты и магистранты кафедры сами выписывают для кабинета мировой литературы необходимые научные журналы филологического профиля.

Фундаментальная наука на кафедре развивается по трем направлениям: во-первых, в рамках зарегистрированной научной школы «Историко-контекстуальный метод в изучении мировой литературы» (основатель и руководитель – проф. А.А. Гугнин); во-вторых, в процессе выполнения госбюджетной научной темы «Белорусский язык и литература в контексте славянских, германских и романских языков и литератур: история и современность», в-третьих, исходя из востребованности и участия специалистов кафедры в международных фундаментальных научных проектах. С 1999 г. на кафедре подготовлено и издано 16 международных научных сборников, 7 научных монографий членов кафедры, 35 глав и статей в фундаментальных международных проектах, один словарь академического типа, одно учебное пособие с грифом Министерства образования Республики Беларусь.

Международное сотрудничество ведется по нескольким основным направлениям: в рамках проводимых кафедрой международных научных конференций (6 таких конференций было проведено в 2001 – 2007 гг.; все доклады опубликованы в форме научных статей; регулярно публиковались и отчеты о конференциях как в наших из-

даниях, так и за пределами республики); в участии преподавателей и аспирантов кафедры в международных конференциях и симпозиумах в Беларуси, России и Украине с последующими публикациями своих статей; в участии преподавателей кафедры в международных научных издательских проектах.

Учебно-методическая работа кафедры в последние годы сосредоточена на создании учебно-методических комплексов по закрепленным дисциплинам. К настоящему времени издано 18 учебно-методических комплексов, еще 6 находятся в производстве. Создана база данных по всем преподаваемым предметам, доступная для студентов. Четыре преподавателя кафедры постоянно работают кураторами студенческих групп.

Магистратура кафедры подготовила 19 магистров филол. наук по специальности «Литература народов стран зарубежья» (научный руководитель – проф. А.А. Гугнин); 15 из них работают на различных кафедрах университета, двое продолжают обучение в аспирантуре. В настоящее время кроме А.А. Гугнина магистрантами руководит также Д.А. Кондаков, первый выпускник кафедры, окончивший аспирантуру при кафедре и успешно защитивший кандидатскую диссертацию в 2005 г.

Задача кафедры – закреплять достигнутые результаты и двигаться дальше. На 2008 г. запланирована защита двух кандидатских, восьми магистерских диссертаций, проведение первого международного научного семинара «Филологическая наука: история и современность, школы и методы, проблемы и перспективы», предполагающего широкий обмен мнениями не только между филологами, но и творческие дискуссии с представителями смежных наук. По итогам семинара планируется издание новой серии «Романо-германская филология», предполагающей разработку научных и научно-методических аспектов всего спектра дисциплин данной специальности. Намечено также активное расширение международного научного сотрудничества, на новый уровень развития должно выйти сотрудничество с Немецкой академической службой обменов, прорабатывается приглашение на работу преподавателя из Германии, установление партнерских связей с зарубежными вузами, совместное издание научного сборника по вопросам германистики.

Кроме учебно-педагогической и научной деятельности преподаватели кафедры активно участвуют в работе университета: доц. Н.Б. Лысова – декан историко-филологического факультета, ст. преп. Н.Г. Апанасович – зам. декана, ст. преп. Д.А. Кондаков – ответственный секретарь приемной комиссии, зав. кафедрой

Коллектив кафедры мировой литературы и культурологии, 2008 г.

проф. А.А. Гугнин – председатель редакционного совета серии А «Гуманитарные науки» «Вестника Полоцкого государственного университета», председатель НТК факультета, член НТК и аттестационной комиссии университета, член экспертного совета по литературоведению ВАК Республики Беларусь, член УМО Министерства образования Республики Беларусь по романо-германской филологии и литературоведению.

МАШИНОСТРОИТЕЛЬНЫЙ ФАКУЛЬТЕТ

КАФЕДРА ТЕХНОЛОГИИ КОНСТРУКЦИОННЫХ МАТЕРИАЛОВ

Приказом № 373 от 01.10.1969 по Министерству высшего и среднего специального образования была создана кафедра технических дисциплин при Белорусском технологическом институте им. Кирова, г. Минск.

Приказом № 2414 от 13.10.1969 по Белорусскому технологическому институту им. Кирова была образована кафедра технических дисциплин.

Приказом № 2804 от 8.12. 1969 по Белорусскому технологическому институту им. Кирова на должность зав. кафедрой технических дисциплин назначен к.т.н. Ю.П. Ощепков.

Приказом № 2841 от 11.12.1969 по институту кафедра получила название «Технология металлов и технологии машиностроения», а с 1 сентября 1975 г. – свое нынешнее название «Технология конструкционных материалов».

Ю. П. Ощепков

С 1980 по 2006 гг. кафедру возглавлял Ф.И. Пантелеенко, который пришел на кафедру ассистентом, защитил кандидатскую и докторскую диссертации, был избран членом-корреспондентом НАН Беларуси.

С 1991 г. на кафедре открыты аспирантура по специальности «Машиностроение (машиноведение)» и магистратура по специальности «Материаловедение и машиноведение», в которых обучаются 8 аспирантов и 2 магистранта. За это время на кафедре выполнены и защищены 3 докторские и 15 кандидатских диссертаций, подготовлено более 20 магистров технических наук.

С 1993 г. кафедра является выпускающей по специальности «Технология и оборудование высокоэффективных процессов обработки материалов».

На кафедре ТКМ создана одна из ведущих в университете научных школ «Материалы, оборудование, упрочняющие и восстановительные технологии». Признание научной школы как одной из ведущих в республике и за рубежом подтверждается публикациями в международных журналах «Трение и износ», «Tribotest, journal» и др.

Начиная с 1979 г., раз в два года кафедра организует научно-техническую конференцию «Материалы, технологии и оборудование в производстве, эксплуатации, ремонте и модернизации машин».

В 1997 г. эта конференция была республиканской, а с 1999 г. приобрела статус международной.

Проматомнадзором Республики Беларусь в 2000 г. на кафедре аккредитована контрольно-испытательная лаборатория: зав. лабораторией – В.Е. Котов; м.н.с. – Т.Ю. Мишина, В.Г. Дашкевич; инженер – О.Ю. Кирюхин. В 2001 г. организован учебный центр по подготовке специалистов сварочного производства. В 2002 г. открыт факультет повышения квалификации и переподготовки кадров по специальности «Оборудование и технология сварочного производства».

В 2001 г. открыт Совет по защите кандидатских диссертаций по специальности «Материаловедение (машиностроение)».

За кафедрой закреплено 43 дисциплины. Общий объем учебной нагрузки на кафедре – 8405 ч. Средняя нагрузка преподавателей – около 900 ч.

Коллектив кафедры на демонстрации, 1 мая 1980 г.

Многие преподаватели кафедры за успешную работу были награждены грамотами, знаками, медалями Выставки достижений народного хозяйства (ВДНХ); первый зав. кафедрой доц. Ю.П. Ощепков и проф. Ф.И. Пантелеенко – орденами «Знак почета».

В настоящее время на кафедре работают: А.Л. Лисовский, к.т.н., доц., зав. кафедрой; профессора, д.т.н. – В.П. Иванов, В.Я. Щерба, В.Я. Прушак; доц., к.т.н. – А.П. Кастрюк (первый проректор УО «ПГУ»); Н.Н. Никольский, О.П. Штемпель, В.И. Сороговец, В.А. Фруцкий, О.В. Шумов; ст. преп. – Н.Л. Кравченко, Н.В. Соколова, В.Е. Котов, Т.В. Гончарова, Б.Г. Авмочкин; преп. М.В. Семенченко; ассист. – Т.В. Вигерина, Н.Л. Грецкий.

Учебно-вспомогательный персонал кафедры: Н.Л. Кравченко, зав. лабораториями; Л.И. Лагун, мастер производственного обучения; Г.А. Уваров, инженер; лаборанты 1 кат. – Т.Э. Кропачева, В.Г. Дашкевич.

Среди выпускников кафедры, в том числе факультета повышения квалификации – руководители и ведущие специалисты различных предприятий и учреждений: А.П. Яловик, ген. директор ОАО «Нефтезаводмонтаж; А.Ф. Шутин, гл. механик ОАО «Нафтан»; А.Л. Лисовский, зав. кафедрой ТКМ; доценты – О.П. Штемпель, В.И. Сороговец, В.А. Фруцкий, О.В. Шумов, А.С. Снарский; В.М. Константинов, зав. кафедрой «Материаловедение» (БНТУ); С.Н. Любецкий, к.т.н., директор ООО «Инвар Лтд»; В.В. Кисель, гл. сварщик ОАО «Нафтан»; И.В. Плетенев, гл. инженер РПУП «Завод «Измеритель»; А.С. Губанов, начальник цеха РПУП «Новополоцкжелезобетон»; С.Н. Жабуренок, к.т.н., директор УП «Полоцкстройпроект» и др.

А.Л. Лисовский

С 1 сентября 2005 г. открыт набор студентов по специальности «Оборудование и технология сварочного производства»; с 1 сентября 2008 г. – по специальности «Техническая эксплуатация автомобилей». По этим специальностям кафедра тоже является выпускающей.

Кафедра выполняет в 2006 – 2010 гг. госбюджетную научно-исследовательскую работу «Создание теоретических и технологических основ диагностиро-

Коллектив кафедры технологии конструкционных материалов, 2008 г.

вания сварных объектов, обработка диффузионно-легированных порошков, различных покрытий и композиционных материалов из них», в которой участвуют все сотрудники кафедры.

Кафедра разрабатывает ГБ 16-26 «Разработка физико-химических основ и технологии диффузионного легирования проволоки для получения защитных покрытий», задание 1.07 ГППИ «Материалы в технике» (2006 – 2008 гг.) и ГБ 32-26 «Исследование и разработка нанокристаллических покрытий для прецизионных деталей трибосопряжений» ГПОФИ «Наноматериалы и нанотехнологии» (2006 – 2010 гг.).

Контрольно-испытательная лаборатория кафедры выполняет хоздоговорные НИР по диагностированию сварных конструкций, нефтехимического оборудования и т.д.

Ежегодно кафедра проводит студенческую научную конференцию – секция «Восстановление и упрочнение деталей машин и приборов».

КАФЕДРА ТЕХНОЛОГИИ МАШИНОСТРОЕНИЯ

В 1970 г. в Новополоцком филиале Белорусского технологического института им. Кирова (г. Минск) вслед за специальностями строительного и химико-технологического профиля открылась новая специальность «Технология машиностроения, металлорежущие станки и инструменты».

На базе кафедры «Технология металлов и технологии машиностроения» в 1975 г. были созданы 2 кафедры: «Технология машиностроения» и «Технология конструкционных материалов». Кафедре технологии машиностроения была поручена организация учебного процесса и обеспечение выпуска инженеров-механиков. С января 1974 г. по август 1976 г. в разные периоды кафедру возглавляли прибывшие из России В.А. Петров (г. Владимир), Ю.П. Ощепков (г. Челябинск), Н.Н. Никольский (г. Тула), Ю.А. Новоселов (г. Куйбышев). В это же время для работы на кафедре были приглашены из г. Калининграда Б.П. Чемисов, В.И. Абрамов, В.А. Данилов, А.И. Голембиевский, В.К. Липский, В.В. Липская, И.Т. Сычев. После окончания аспирантуры Ленинградского политехнического института на кафедру прибыл А.М. Альховский. Из первого выпуска машиностроителей НПИ для работы на кафедру были направлены отличники учебы: В.Э. Завистовский (инженер НИСа) и Н.Н. Попок (ассистент).

В 1976 г. механико-технологический факультет был преобразован в технологический и машиностроительный факультеты. Деканом машиностроительного факультета был избран Б.П. Чемисов. С сентября 1976 г. Б.П. Чемисов – зав. кафедрой «Технология машиностроения». Несколько позже при кафедре была образована секция металлорежущих станков и инструментов, которую возглавил доцент В.А. Петров.

С 1987 по 1989 гг. кафедру «Технология машиностроения» возглавлял С.Э. Завистовский, выпускник НПИ 1978 г.; с 1989 – 2004 гг. – проф. Б.П. Чемисов; 2005 – 2006 гг. – д.т.н. М.Л. Хейфец, выпускник НПИ 1984 г.; с 2006 г. и до настоящего времени кафедру возглавляет д.т.н. Н.Н. Попок.

Н. Н. Попок

В становлении кафедры большую роль сыграли выпускники НПИ, а затем преподаватели и сотрудники кафедры: А.А. Лысов, А.В. Дудан, В.Н. Стрижак, А.С. Аршиков, В.В. Ругаев, А.А. Белозеров, Л.Н. Косяк, В.П. Петрова и др. Коллектив кафедры стал кузницей кадров для руководителей различных структур университета: М.Л. Хейфец – проректор по научной работе, В.Н. Стрижак – проректор по административно-хозяйственной работе, В.К. Липский – в прошлом проректор по научной работе, ныне зав. кафедрой «Трубопроводный транспорт и гидравлика», С.Э. Завистовский – зав. кафедрой «Трудовое обучение», В.Э. Завистовский – в прошлом зав. кафедрой «Теоретическая механика», А.А. Лысов – декан машиностроительного факультета и т.д.

Кафедра гордится своими выпускниками, которые работают руководителями на крупных предприятиях и в организациях Республики Беларусь: Е.Ф. Корешков – зам. генерального директора по идеологической работе РУПП «Борисовский завод «Автогидроусилитель»; С.Н. Деревяго – директор Гомельского завода гидроаппаратуры; Л.В. Петров – директор ОАО «Технолит», г. Полоцк; Н.А. Паршуто – технический директор ОАО «Технолит», г. Полоцк; А.В. Новиков – директор ОАО «Проммашремонт», г. Полоцк; А.С. Сивцов – зам. председателя Гродненского горисполкома; В.Ф. Макарчиков – зам. главного инженера Гродненского завода токарных патронов «БелТапаз»; П.П. Володько – директор Гродненского ГПО ЖКХ; Н.А. Кочановский – директор ОАО «Полоцк-Стекловолокно»; В.Я. Прушак – д.т.н., технический директор ЗАО «Солигорский институт проблем ресурсосбережения с опытным производством».

Для обеспечения качественного проведения учебных занятий создавались учебно-исследовательские лаборатории и оснащались современным оборудованием. В 1975 – 85 гг. было приобретено порядка 70 единиц металлорежущего оборудования. Благодаря усилиям ректората и, прежде всего, Б.П. Чемисова были построены два учебно-лабораторных корпуса общей площадью более 600 кв.м, в которых сейчас размещается оборудование кафедр «Технология машиностроения» и «Металлорежущие станки и инструменты». Развитию лабораторной базы в свое время способствовала организация на кафедре производства электродвигателей и сверлильных патронов. В настоящее время на кафедральной базе в рамках научно-технологического парка ПГУ созданы участки по выпуску наукоемкой продукции: технологической и штамповой оснастки, охладительных установок, электрофильтров, погружных насосов и ремонту сложной техники. Начата реконструкция лабораторного корпуса и модернизация оборудования: приобретена современная система ЧПУ немецкой фирмы «Сименс» для токарного станка 16К20Ф3, внедрена технология ионно-лучевой обработки азотом поверхностей деталей на установке «Мир-1», переоснащен компьютерный класс и т.д.

Основа для подготовки высококвалифицированных кадров и развития материально-технической базы – научно-исследовательская работа кафедры. Коллектив кафедры успешно развивает все направления научной работы: от фундаментальных исследований до инженерных работ по заказам предприятий. Научно-

Коллектив кафедры технологии машиностроения, 2008 г.

исследовательская деятельность кафедры направлена на разработку теоретических и технологических основ мобильного машиностроительного производства с обеспечением высокопроизводительной и качественной обработки поверхностей деталей. Эти исследования координируются государственными программами в области фундаментальных исследований, прикладных ориентированных исследований, научно-исследовательских и опытно-конструкторских работ для предприятий (ГНТП «Машиностроение», РНТП «Инновационное развитие Витебской области» и других).

На кафедре успешно ведется подготовка магистров и аспирантов. Ежегодно публикуется порядка 50 научных статей.

Проводимая работа по укреплению кадрового потенциала и материальной базы создает условия для качественного ведения учебного процесса. Кафедра обеспечивает учебный процесс по 16 специальным дисциплинам, курсовому и дипломному проектированию. Все дисциплины обеспечены методическими указаниями, издано 3 учебно-методических комплекса и 5 учебных пособий.

По итогам работы в 2007 г. кафедра заняла первое место в университете.

КАФЕДРА МЕТАЛЛОРЕЖУЩИХ СТАНКОВ И ИНСТРУМЕНТОВ

История кафедры «Металлорежущие станки и инструменты» берет начало с 1977 г., когда на кафедре технологии машиностроения была создана секция металлорежущих станков и инструментов. Секция обеспечивала учебный процесс по специальным дисциплинам и дипломирование по станкоинструментальному направлению у половины выпускников машиностроительного факультета. В ее состав входили 8 штатных преподавателей: доценты, к.т.н. – В.А. Петров, А.И. Голембиевский и В.А. Данилов; ст. преподаватель В.Г. Ткачев и ассистенты, выпускники кафедры технологии машиностроения – А.В. Еронько, Н.Н. Попок, В.А. Терентьев и А.И. Трофимов.

Зав. секцией был В.А. Петров – известный специалист в области обработки резанием и режущих инструментов, первый преподаватель специальных дисциплин по этому направлению на факультете, много сделавший для становления и развития машиностроительной специальности, создания материальной базы и

методического обеспечения подготовки инженеров-машиностроителей, развития научно-исследовательской работы.

В 1978 г. секция перебазировалась из учебно-лабораторного корпуса в новое здание, в строительство которого существенный вклад внесли зав. кафедрой технологии машиностроения: Б.П. Чемисов, В.А. Петров, А.И. Голембиевский и В.Г. Ткачев. В настоящее время в нем сосредоточена большая часть материальной базы кафедры: 40 металлорежущих станков (из них 8 – с программным управлением), 3 промышленных робота, персональные компьютеры, различные установки и приборы, на которых проводятся лабораторные работы по закрепленным за кафедрой дисциплинам трех специальностей машиностроительного факультета, производственное обучение, научно-исследовательская работа студентов, магистрантов и аспирантов. Имеется отдельная лаборатория с современным оборудованием для нанесения защитных покрытий на режущие инструменты и изделия различного назначения.

В.А. Данилов

В 1980 г. на базе секции создана кафедра «Металлорежущие станки и инструменты». Ее заведующим был назначен, а затем избран по конкурсу В.А. Данилов, к.т.н., доц.

В разные годы штатными преподавателями, кроме названных выше, на кафере работали или продолжают работать: А.М. Долгих, к.т.н., доц.; выпускники кафедры – С.В. Бичанин, А.И. Костюченко, Ю.Ю. Масальский, А.А. Петух, М.Л. Хейфец; учебно-вспомогательный персонал – А.Н. Афанасьев, А.П. Андрукович, Л.М. Дергачев, А.В. Дубко, С.Н. Ермолаева, В.В. Еронько, Л.П. Иванькович, Р.А. Киселев, П.П. Кулаков, Н.И. Кривко, В.В. Кравченко, А.П. Лось, А.А. Мажаев, П.П. Панфилов, А.В. Седикевич, А.Н. Селицкий, И.Я. Сопиков, Н.П. Ткаченок, А.А. Чепурной, А.Г. Щитковский, О.В. Яловский. Некоторые из них (А.П. Андрукович, П.П. Кулаков, А.В. Седикевич, И.Я. Сопиков, А.А. Чепурной, О.В. Яловский) по совместительству работали также преподавателями кафедры.

Весомый вклад в развитие кафедры внесли А.Н. Афанасьев, Л.П. Иванькович, И.Я. Сопиков. Неоценима роль А.Н. Афанасьева, ветерана Великой Отечественной войны, в создании обстановки взаимопонимания и товарищеского отношения в коллективе.

Большая заслуга в обеспечении повседневной деятельности кафедры, квалифицированной подготовке к изданию методических пособий принадлежит выпускнице Л.П. Иванькович, которая работает на кафедре с момента ее организации. Материально-техническое обеспечение учебного процесса и научных исследований, работоспособности сложного станочного оборудования, роботов и приборов, создание и нормальное функционирование лабораторий кафедры стало возможным благодаря творческой деятельности заведующего лабораториями И.Я. Сопикова – талантливого инженера и изобретателя.

Более двадцати лет проработали на кафедре В.Г. Ткачев, ведущий преподаватель по дисциплине «Основы художественного конструирования», много сделавший для материального развития кафедры, организации производственного и практического обучения студентов, и преподаватель станочных дисциплин А.И. Трофимов, который много и плодотворно работал со студентами в этой области. 30 лет проработал на кафедре до избрания зав. кафедрой технологии машиностроения Н.Н. Попок, который прошел путь от ассистента до профессора, защитил кандидатскую и докторскую диссертации, руководит магистрантами и аспирантами, ведет большую научно-исследовательскую работу, является ведущим специалистом в области обработки материалов резанием, автором научных монографий, учебных пособий, многочисленных статей и изобретений.

В настоящее время кафедра осуществляет учебный процесс по 12 дисципли-

Коллектив кафедры металлорежущих станков и инструментов, 1985 г.

нам инженерной и 3 дисциплинам магистерской подготовки. Их преподавание ведется с использованием эффективных, инновационных форм и новых образовательных технологий: разработан ряд авторских курсов, широко применяются мультимедийные средства.

Штатные преподаватели кафедры: В.А. Данилов, зав. кафедрой, д.т.н., проф., автор двух монографий и учебного пособия, 150 изобретений и 170 научных статей; А.И. Голембиевский, к.т.н., проф., автор двух монографий, двух учебно-методических комплексов по станочным дисциплинам и учебного пособия, 108 изобретений и 70 научных статей; А.М. Долгих, к.т.н., доц., автор двух учебно-методических комплексов по инструментальным дисциплинам, 8 изобретений и 18 научных статей; В.А. Терентьев, ст. преподаватель, автор учебного пособия, многих методических разработок, 47 изобретений и 64 научных статей; Ю.Ю. Масальский, асист., выпускник аспирантуры 2007 г., автор 5 изобретений и 5 научных статей.

По совместительству преподавателями кафедры работают ее выпускники, закончившие аспирантуру: Р.А. Киселев, к.т.н., ст. преподаватель, автор 8 изобретений и 14 научных статей; А.И. Костюченко, ассист., автор 9 научных статей; О.В. Яловский, ассист., автор 6 научных статей.

Кафедра является выпускающей по специальности «Технологическое оборудование машиностроительного производства» (специализация «Металлорежущие станки») и обеспечивает двухуровневую подготовку специалистов: на первом уровне с полным (5 лет) и сокращенным (4,5 года) сроком обучения с отрывом от производства и соответственно 6 и 5 лет без отрыва от производства.

Функционирует также аспирантура с очной и заочной формами обучения по специальности «Технологии и оборудование механической и физической обработки», в которой выпускники магистратуры имеют возможность продолжить обучение для получения ученой степени кандидата технических наук.

За годы своего существования кафедра подготовила свыше 1000 специалистов. Среди ее выпускников доктора технических наук: В.Я. Прушак, проф., лауреат Государственной премии, технический директор Солигорского института проблем ресурсосбережения с опытным производством и М.Л. Хейфец, проф., проректор ПГУ по научной работе. Многие выпускники стали кандидатами технических наук, ведущими специалистами в различных отраслях народного хозяйства и научными работниками, преподавателями вузов и техникумов.

Кроме учебной, кафедра ведет научно-исследовательскую работу, которая направлена на повышение эффективности процессов формообразования при механической обработке, разработку более совершенных металлорежущих станков и инструментов. Тематика этой работы соответствует приоритетному направлению научных исследований в Республике Беларусь, выполняется по заданиям межвузовской программы «Машиностроение» и ряда государственных программ фунда-

ментальных исследований («Материал», «Поверхность»), государственных и региональной научно-технических программ, координируемых ведущими вузами и научно-исследовательскими институтами Национальной академии наук Беларуси.

В рамках сотрудничества с Корсунь-Шевченковским станкостроительным заводом создан зубодолбежный станок, в котором реализованы результаты теоретических и экспериментальных исследований и изобретения кафедры в области зубодолбления (разработчики А.И. Голембиевский, В.А. Терентьев и А.И. Трофимов).

В результате выполнения НИР по программе «Станки и инструменты» совместно с Витебским станкостроительным заводом им. Коминтерна и СКБ ЗШиЗС (г. Витебск) создан широкоуниверсальный зубошлицефрезерный станок модели ВС-50, в котором реализованы 14 изобретений кафедры (авторы В.А. Данилов и М.В. Бажин). По заданию региональной научно-технической программы «Инновационное развитие Витебской области» по заказам Минского автомобильного завода и Канашского автоагрегатного завода (Россия) Витебским станкостроительным заводом «Вистан» созданы два специальных станка для обработки торцовых зубчатых контуров, в которых реализована разработанная на кафедре и защищенная патентами Республики Беларусь технология (разработчики В.А. Данилов и Р.А. Киселев).

По результатам исследования методов формообразования винтовых поверхностей создана оригинальная технология обработки роторов винтовых насосов, обеспечивающая производство импортозамещающей продукции, что позволило ОАО «Полоцк-Стекловолокно» отказаться от закупки таких изделий за рубежом (разработчики В.А. Данилов и А.А. Чепурной).

Созданные на кафедре блочно-модульные инструменты внедрены на ряде заводов: Витебском станкостроительном заводе «Визас», Борисовском инструментальном заводе, Новополоцком заводе «Измеритель» и др. (разработчики Н.Н. Попок, В.А. Терентьев и А.В. Сидикевич).

Результаты НИР широко используются в учебном процессе, включены в специальные дисциплины инженерной и магистерской подготовки.

По результатам выполненных на кафедре научных исследований защитили докторские диссертации Н.Н. Попок и В.А. Данилов, кандидатские диссертации – Н.Н. Попок, М.Л. Хейфец, Р.А. Киселев и магистерские диссертации – А.В. Бородавкин, А.В. Дубко, Д.И. Гамзюк, И.К. Карась, А.С. Кириенко, Р.А. Киселев, А.А. Корозеев, А.В. Костюченок, М.В. Лобохо, С.Н. Мартинчик, С.П. Поминова, А.Н. Селицкий, А.С. Федукович, А.А. Чепурной, Д.С. Чернышев, С.В. Юшкевич, О.В. Яловский.

Кафедра активно занимается изобретательской деятельностью, неоднократно становилась победителем внутриинститутского конкурса. Р.А. Киселев и Ю.Ю. Масальский были победителями областного конкурса молодых изобретателей. В копилке кафедры – свыше 250 изобретений. Наибольший вклад в это внесли А.И. Голембиевский, В.А. Данилов, Н.Н. Попок, В.А. Терентьев и А.И. Трофимов.

Сотрудники кафедры, студенты, магистранты и аспиранты постоянно участвуют в научно-исследовательских конференциях. В рамках международной научно-технической конференции «Материалы, технологии и оборудование для управления и восстановления деталей машин» кафедрой регулярно организуется секция по процессам и оборудованию механической обработки.

Выполненные на кафедре за последние годы разработки были представлены более чем на 20 международных выставках, проходивших в Беларуси, России, Украине, Азербайджане, Казахстане, Латвии, Германии, Индии, Китае, Польше, Иране, Сирии и других странах.

Рациональное сочетание проводимых кафедрой фундаментальных исследований и прикладных работ позволяет ей эффективно сотрудничать с ведущими вузами, институтами НАН Б и промышленностью, что способствует повышению уровня этой деятельности, а также качества инженерной и магистерской подготовки специалистов.

Примером этого является многолетнее сотрудничество в области подготовки кадров и научной деятельности с кафедрами машиностроительного факульте-

Коллектив кафедры металлорежущих станков и инструментов, 2008 г.

та БНТУ, Физико-техническим институтом НАН Б, ЗАО «Солигорский институт проблем ресурсосбережения с опытным производством», многими станкостроительными и машиностроительными предприятиями.

Перспективы развития кафедры связаны с подъемом машиностроения в Беларуси, возрастающим спросом на наших выпускников.

КАФЕДРА МЕХАНИКИ

История кафедры механики начинается с 1968/69 уч. года и связана с началом изучения студентами курсов теоретической механики и сопротивления материалов. Первым преподавателем теоретической механики был В.И. Старовойтов, а сопротивления материалов – В.П. Пастушков. В.И. Старовойтов приехал на работу из Белорусского технологического института; В.П. Пастушков до переезда в Новополоцк работал в Брестском инженерно-строительном институте.

В то время теоретическая механика и сопротивление материалов преподавались на кафедре высшей математики и технической механики, заведующим которой был к.ф.-м.н. М.В. Кожера. Несколько позже на эту кафедру прибыл из Калининского политехнического института второй преподаватель по сопротивлению материалов – Е.А. Никитин.

В 1969 г. начала создаваться лабораторная база, которая должна была обеспечить учебный процесс по сопротивлению материалов. Большая заслуга в ее становлении и совершенствовании принадлежит А.В. Коряковскому, который с 14 июля 1969 г. стал зав. лабораторией сопротивления материалов.

В 1970 г. из состава кафедры высшей математики и технической механики выделилась секция технической механики. Возглавил секцию к.т.н., доц. Н.М. Захаров. На секцию было возложено преподавание дисциплин «Теоретическая механика», «Прикладная механика», «Сопротивление материалов», «Теория упругости и пластичности», «Строительная механика».

Учебный процесс осуществлялся по дневной и вечерней формам обучения для студентов строительной и машиностроительной специальностей.

С 30 декабря 1970 г. в секции начал работать ст. преподавателем по курсу «Строительная механика» Л.С. Турищев, а с 10 января 1971 г. ассистентом по сопротивлению материалов – В.К. Родионов. Это позволило в конце 1970/71 уч. года создать на базе секции кафедру технической механики во главе с к.т.н., доц. Н.М. Захаровым.

1971 – 1974 гг. характеризуются усилением кадрового потенциала кафедры высококвалифицированными специалистами, которые преподавали теоретическую механику, детали машин и теорию машин и механизмов. В это время на ка-

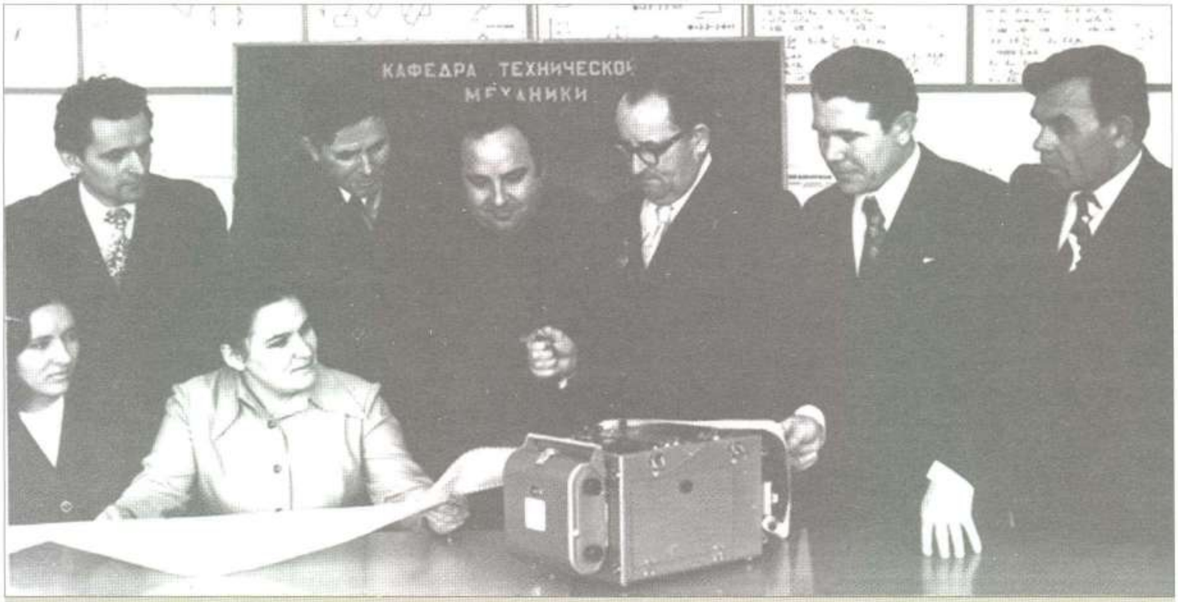

Коллектив кафедры технической механики, 1972 г.

федре стали работать доценты – В.Ф. Коренский, М.А. Мацур, В.А. Поскребышев, В.И. Макаров, С.Г. Разгонов; ст. преподаватели – А.В. Могилевец, З.Н. Зевелев. С их приездом связано дальнейшее оснащение лабораторной базы кафедры и активное создание методического обеспечения учебного процесса.

В августе 1972 г. на кафедру технической механики был принят к.т.н., доц. К.Д. Елин, который читал курс лекций по сопротивлению материалов для студентов машиностроительного профиля и курс лекций по теории упругости для студентов-строителей.

В ноябре 1973 г. на кафедре технической механики начала работать ст. преподавателем к.т.н. Л.А. Гурьева. Она обеспечивала учебный процесс по дневной и вечерней формам обучения по курсу «Сопротивление материалов», а затем и по теории упругости для специальности «Промышленное и гражданское строительство».

В апреле 1974 г. был принят на работу Л. В. Первицкий, который прошел на кафедре путь от ассистента до доцента.

Принятые меры по усилению кадрового потенциала кафедры технической механики, укреплению ее материальной базы позволили выделить из ее состава с 1 сентября 1974 г. кафедру сопротивления материалов и строительной механики (приказ № 420 Минвуза БССР от 9.08.1974), которую возглавил Л.С. Турищев.

После создания кафедры сопротивления материалов и строительной механики на работу были приняты первые выпускники Новополоцкого политехнического института: А.Г. Щербо (1974 г.), И.И. Жидиляев (1976 г.), А.Н. Сятковская, В.В. Супонов и В.Э. Завистовский (1977 г.). Этот период в истории кафедры характеризуется также расширением лабораторной базы. Дважды происходит переоснащение лабораторий. Выполнена огромная работа по демонтажу и монтажу лабораторного оборудования. Велика в этом заслуга зав. лабораториями А.В. Коряковского. Приходят первые успехи на кафедру в научно-исследовательской работе студентов. Появились первые лауреаты республиканских и союзных конкурсов. Особенно велика заслуга в развитии студенческой науки на кафедре доц. Л.А. Гурьевой.

С 1976 по 1982 гг. на кафедре работал к.т.н., доц. О.А. Шишмарев. С его именем связаны активизация научной работы на кафедре в области исследования процессов упруго-пластического деформирования при сложном нагружении и начало подготовки собственных научных кадров.

В 1982 г. на кафедру прибыл к.т.н., доц. В.Е. Бекасов, который преподавал дисциплину «Сопротивление материалов» студентам машиностроительного факультета, а с 1987 по 1992 гг. возглавил кафедру. По его инициативе кафедра стала организатором республиканских методических семинаров и предметных олимпиад

Коллектив кафедры сопротивления материалов, 1975 г.

по сопротивлению материалов с приглашением команд из других республик Советского Союза. Команда НПИ занимала призовые места в течение ряда лет. Постоянным руководителем команды была доцент Л.А. Гурьева.

В 1992 г. кафедру снова возглавил доцент Л.С. Турищев. Сотрудники кафедры в это время активно принимали участие в республиканских и международных методических и научно-технических конференциях, росло количество научных публикаций, в том числе и с участием студентов. Достигнутые результаты не были бы возможны без хорошей работы лаборантского состава. В разное время на кафедре плодотворно работали А.М. Белая, Ю.У. Жингель, Г.И. Машковцева, Г.А. Скакун.

В 1999 г. кафедра стала называться кафедрой сопротивления материалов, строительной механики и металлических конструкций. В состав кафедры влились преподаватели дисциплин, связанных с производством и эксплуатацией металлических конструкций.

Кафедра обеспечивала учебный процесс на 8 специальностях дневной и заочной форм обучения.

Сотрудниками кафедры велись научные исследования в области оптимального проектирования и устойчивости конструкций, упруго-пластического деформирования и механики разрушения материалов, диагностики несущей способности металлических конструкций. На кафедре сложился коллектив преподавателей, состоящий из опытных ветеранов: Л.С. Турищева, к.т.н., доц., зав. кафедрой; к.т.н., доц. – Л.А. Гурьевой, Л.В. Первицкого, Г.Д. Машковцева; А.Г.Щербо, доц.; ст. преп. – В.П. Пастушкова, В.К. Родионова и молодых сотрудников: ассист. – А.Н. Шешукова, Д.Н. Шабанова, инженеров – Н.Г. Машковцевой, В.А. Дронченко, асп. О.А. Девятовского.

Л. С. Турищев

После выделения из состава кафедры технической механики кафедры сопротивления материалов и строительной механики кафедру технической механики до конца января 1977 г. возглавлял к.т.н., доц.

Н.М. Захаров. Под его руководством шло становление кафедры, продолжалось создание учебных лабораторий и кабинетов.

С 29.01.1977 по 25.04.1978 временное исполнение обязанностей заведующего кафедрой технической механики возложено на к.т.н., доц. В.А. Поскребышева.

В 1978 г. кафедра технической механики была преобразована в кафедру теоретической механики (приказ Минвуза БССР № 208 от 18 апреля 1978). С 1978 по 1995 гг. кафедру возглавлял д.ф.-м.н., проф. В.И. Коробко. Он внес весомый вклад в организацию и развитие научных исследований кафедры: была открыта аспирантура, под его руководством защитили кандидатскую и докторскую диссертации В.П. Иванов, кандидатские – В.И. Семенов, Л.М. Спириденок. В этот период на кафедре работали к.т.н., проф. Г.С. Рысев, д.ф.-м.н., проф. В.Н. Коровкин, к.ф.-м.н., доц. Ю.В. Сунгурцев.

В 1982 г. кафедра теоретической механики подготовила и провела Всесоюзную научно-техническую конференцию «Струйные течения жидкостей и газов». По объему научно-исследовательских работ кафедра занимала одно из ведущих мест на факультете.

В период с 1995 по 1996 гг. должность зав. кафедрой теоретической механики занимал д.ф.-м.н. В.Н. Коровкин. При его участии осуществлен первый выпуск аспирантов.

С октября 1996 по сентябрь 2006 гг. кафедру теоретической механики возглавлял к.т.н., выпускник МСФ В.Э. Завистовский. При его участии кафедра была оснащена современной компьютерной техникой, совершенствовалась материальная база лабораторий и кабинетов, открылась аспирантура по специальности «Машиноведение и детали машин».

За время существования кафедры «Теоретическая механика» учеными и преподавателями опубликованы и подготовлены 3 монографии (В.И. Коробко, Ю.В. Сунгурцев, В.Э. Завистовский), 3 учебных пособия (Н.М. Захаров, В.Э. Завистовский, Н.А. Кулик, Л.С. Турищев), получено более 30 авторских свидетельств на изобретения (В.Ф. Коренский, В.И. Коробко, В.Э. Завистовский), издано более 100 научных статей, подготовлено более 30 учебно-методических разработок. Ученые кафедры теоретической механики принимали активное участие в международных конгрессах, конференциях, симпозиумах, на кафедре активно работали студенческие научные и методические кружки, команда ПГУ была постоянным участником Республиканской олимпиады по теоретической механике.

Коллектив кафедры механики, 2008 г.

С момента выделения кафедры технической механики и до сентября 2006 г. на кафедре работала лаборант 1 категории Е.И. Иванова. С 1996 по 2006 гг. лаборатории кафедры теоретической механики возглавляла выпускница Новополоцкого политехнического института Л.Г. Кроман.

В результате структурных изменений 01.09.2006 были объединены две кафедры: кафедра сопротивления материалов, строительной механики и металлических конструкций и кафедра теоретической механики и на их основе создана кафедра механики. Зав. кафедрой избран к.т.н., доц. Л.С. Турищев.

Кафедра механики обеспечивает ведение учебного процесса для студентов 1 – 5 курсов дневной, сокращенной и заочной форм обучения по дисциплинам: механика материалов; прикладная механика; сопротивление материалов; строительная механика; теоретическая механика; теория упругости; техническая механика; теория машин, механизмов и манипуляторов; численные методы решения задач строительства.

При чтении лекций, проведении лабораторных и практических занятий преподавателями кафедры применяются современные технологии обучения. Для оценки успешности обучения студентов на кафедре используется рейтинговая система и другие нестандартные формы контроля качества обучения.

Основные направления научно-исследовательской работы на кафедре:

– определение уравнений состояния при упруго-пластическом деформировании по траекториям сложного нагружения;

– разработка модели процесса разрушения при контактной усталости с учетом физико-химических процессов;

– расчет строительных конструкций с учетом геометрической и физической нелинейности;

– интегративное обучение на базе классической механики.

Результаты выполненных научных исследований за последние три года изложены в 62 публикациях, докладывались на 27 научных конференциях и представлялись на 5 выставках.

В рамках взаимодействия с отраслями народного хозяйства на кафедре выполняются хоздоговорные научно-исследовательские и опытно-конструкторские работы с объемом ежегодного финансирования не менее 300 млн рублей. Такие работы выполнялись по заданиям следующих предприятий и организаций: ОАО «Полимир»; Новополоцкой ТЭЦ; ОАО «Керамин»; ОАО «Доломит»; РУП «Витебскэнерго», Витебские тепловые сети; ВТПР УП «Фармация», а также исполкомов ряда районов Витебской и Могилевской областей при обследовании агропромышленных комплексов.

РАДИОТЕХНИЧЕСКИЙ ФАКУЛЬТЕТ
КАФЕДРА КОНСТРУИРОВАНИЯ И ТЕХНОЛОГИИ РАДИОЭЛЕКТРОННЫХ СРЕДСТВ

Кафедра конструирования и технологии радиоэлектронных средств была образована решением Совета Новополоцкого политехнического института в июне 1990 г. Она осуществляет подготовку специалистов по общепрофессиональным и специальным дисциплинам «Радиотехника», «Проектирование и производство радиоэлектронных средств», «Моделирование и компьютерное проектирование РЭС», «Вычислительные машины, системы и сети», является выпускающей по специальности «Проектирование и производство РЭС».

М. М. Юрцевич

Первым зав. кафедрой был М.М. Юрцевич.

С 2004 г. кафедра ведет подготовку по специальности «Моделирование и компьютерное проектирование РЭС» по заочной (сокращенной) форме обучения.

Состав кафедры: Ю.Г. Грозберг – к.т.н., доц., зав. кафедрой конструирования РЭС; к.т.н., доц. – Д.А. До-

Ю. Г. Грозберг

вгяло, Т.В. Молодечкина; А.Л. Адамович; С.Н. Абраменко – ст. преподаватель; Т.А. Алексеева – магистр техн. наук, ст. преп.; В.А. Рымарев – ассист.; Т.А. Валевко – зав. лабораториями; О.В. Конон – магистр техн. наук, инженер, ассист.; М.И. Машенская – лаборант 1 категории; А.В. Борская – инженер.

Основные научные разработки:

– камера СВЧ нагрева диэлектрических материалов;

– датчики быстроменяющихся давлений для газов и жидкостей;

– устройство для визуализации и измерения напряженности мощных СВЧ электромагнитных полей в технологических камерах СВЧ нагрева.

Основная форма научной работы со студентами – индивидуальная работа с научным руководителем.

Основные научные направления:

1. ГБ-5021. Разработка физико-математических и технологических основ процессов воздействия концентрированных потоков СВЧ-энергии на аморфные, высокомолекулярные и полимерные конструкционные материалы (научный руководитель Ю.Г. Грозберг). Работа ведется в рамках республиканской межвузовской программы фундаментальных исследований (шифр «Наукоемкие технологии») и ГОПФИ «Материал».

В 2001 – 2006 гг. к работе привлекались студенты: А.И. Королев, А.В. Лапик, Д.А. Селедцов, Н.А. Герасименок, Р.Н. Басалай, А.Н. Барановский, А.Г. Давлюд.

Результаты работы:

Спроектирована и изготовлена система микроконтроллерного управления лабораторной СВЧ-установкой (А.И. Королев).

Проведен монтаж блоков и наладка лабораторной установки для исследования воздействия СВЧ-энергии на диэлектрические конструкционные материалы

Коллектив кафедры конструирования и технологии радиоэлектронных средств, 2008 г.

(А.В. Лапик). Работа получила первую премию на Республиканском конкурсе научных работ в 2001 г.

Рассчитаны, спроектированы и изготовлены системы распределения СВЧ-энергии в объеме лабораторной установки (коллиматоры); изготовлен прибор для контроля СВЧ-излучения в зоне оператора с целью обеспечения биологической защиты (Д.А. Селедцов).

Проведено математическое моделирование некоторых процессов микроволнового нагрева диэлектрических материалов (Н.А. Герасименок).

Предложен способ измерения диэлектрических характеристик материалов в СВЧ-диапазоне (Р.Н. Басалай).

2. Разработка новейшей датчиковой аппаратуры для измерения избыточных давлений на основе гальваномагнитных преобразователей. Работа проводилась в рамках:

ГБ-292. Гофрированные металлические мембраны для датчиков физических величин (научный руководитель Д.А. Довгяло).

ГБ-272. Датчик давления и перемещения с гальваномагнитным преобразователем (научный руководитель Д.А. Довгяло).

К работе привлекались студенты: П.В. Мильто, Д.А. Макаров, А.С. Барышников, А.В. Лесович, В.А. Тихонович, А.Г. Высоцкий, В.А. Бакунович, А.В. Лесович, М.Э. Геворкян, П.Ю. Гарбузов, О.К. Горбачевский, В.А. Корольков, А.В. Багров.

3. ГБ-2821. Физико-химические аспекты формирования сверхтонких беспористых пленок TiO_2 из металлоорганических композиций (научный руководитель Т.В. Молодечкина).

В 2001 – 2006 гг. к работе привлекались студенты С.И. Якунина, Д.Т. Жоров, С.И. Мадвейко.

Сотрудниками кафедры опубликовано более 30 научных статей, получено 4 патента. Важной составляющей работы кафедры является подготовка качественной учебно-методической литературы. Сотрудниками кафедры написано 6 учебно-методических комплексов.

КАФЕДРА РАДИОЭЛЕКТРОНИКИ

С учетом сложившихся тенденций в науке и технике и потребностей внутреннего рынка специалистов в июне 1990 г. на радиотехническом факультете Новополоцкого политехнического института открылась кафедра радиоэлектроники.

Кадровый состав первоначально формировался из специалистов, имеющих соответствующее образование и большой опыт производственной деятельности на предприятии «Измеритель». Возглавил кафедру к.т.н., доц. А.С. Вершинин. Под его руководством кафедра осуществила первые шаги и сразу заявила о себе как о весьма перспективном образовании не только на радиотехническом факультете, но и в институте.

Были созданы лаборатории по специальным дисциплинам: «Метрология и радиоизмерения», «Радиопередающие устройства», «Радиоприемные устройства», «Телевидение», «Электромагнитная совместимость», «Прием сигналов на фоне помех».

Материально-техническое обеспечение кафедры на момент создания соответствовало современному уровню развития науки и техники и полностью удовлетворяло потребностям кафедры.

В 1998 г. факультет занял площади учебного комбината завода «Измеритель», что позволило значительно повысить уровень преподавания за счет улучшения материально-технического оснащения лабораторий на новых площадях. Были открыты новые лаборатории с учетом обозначившихся тенденций в науке и технике (цифровой обработки сигналов, микропроцессорных устройств), существовавшие ранее лаборатории подверглись существенной модернизации.

В 1999 г. руководство кафедрой принял к.т.н. С.В. Мальцев. К этому времени на кафедре ощущалась нехватка специалистов, имеющих ученые звания и степени, поэтому основная деятельность нового зав. кафедрой была направлена на формирование коллектива, имеющего более высокий академический уровень, который соответствовал бы предъявляемым требованиям.

С. В. Мальцев

На кафедре развернулись научно-исследовательские работы, по результатам которых подготовили и защитили в 2002 г. диссертации на звание кандидата технических наук Р.П. Богуш и В.Ф. Янушкевич.

Для подготовки высококвалифицированных кадров на кафедре радиоэлектроники в 1999 г. была открыта магистратура по специальности «Системы и устройства техники радиосвязи», по этой специальности было подготовлено 6 специалистов, работающих не только на предприятиях Беларуси и России, но также в странах дальнего зарубежья. В дальнейшем специальность была изменена на «Системы, сети и устройства телекоммуникаций» и уровень подготовки специалистов был приведен в соответствие с современными запросами. Для подготовки в магистратуре практикуется подбор студентов, склонных к научной деятельности и преподавательской работе. Таким образом, на кафедре осуществляется подготовка резерва кадров на перспективу.

В настоящее время на кафедре сформировался творческий коллектив в следующем составе: С.В. Мальцев, к.т.н., зав. кафедрой; В.К. Железняк, д.т.н., проф.; В.Ф. Янушкевич, к.т.н., доц.; В.П. Авдейко, к.т.н., доц.; С.П. Алиева, ст. преп.; М.Е. Капралов, ст. преп.; Е.В. Павлова, ассист.; Г.Е. Эрдман, зав. лабораториями; Н.А. Кузнечик, лаборант первой категории; Б.В. Зарубин, лаборант первой категории; Д.Л. Коц, магистрант кафедры.

Сотрудники кафедры принимают активное участие в научно-исследовательских программах по следующим направлениям:

1. Разработка эффективных информационных технологий обнаружения мобильных объектов на динамической сцене и их программная реализация в рамках программы Инфотех (научные основы информационных технологий и систем).

2. Разработка макетного образца переносного локатора подповерхностного зондирования для обнаружения скрытых объектов комплексного научно-исследовательского проекта «Разработка теоретических основ, экспериментальные исследования и создание макетов (и экспериментальных образцов) приборов».

Коллектив кафедры радиоэлектроники, 2008 г.

По результатам НИР, выполняемых на кафедре, опубликовано более 60 научных статей и тезисы докладов.

Ряд разработок кафедры включен в каталог технологических запросов и инновационных предложений предприятий и организаций Витебской области.

Преподавателями кафедры ежегодно разрабатываются учебные пособия, методические указания для проведения практических и лабораторных работ, учебно-методические комплексы. Имеются разработки, представленные в электронном варианте, которыми могут пользоваться студенты.

В 2005 г. кафедра прошла аттестацию, подтвердившую соответствие подготовки специалистов требованиям стандартов.

Отражением все возрастающего процесса проникновения электроники в реальную жизнь стало открытие на кафедре новой специальности «Промышленная электроника», ориентированной на процесс глобальной автоматизации промышленных предприятий и имеющей хорошие перспективы в будущем. Открытие этой специальности продемонстрировало готовность кафедры к сотрудничеству с предприятиями не только радиотехнического профиля, но и такими, как ОАО «Нафтан», ОАО «Полимир», ПО «Витязь», которые используются в качестве баз эксплуатационно-технологической и преддипломной практик.

В настоящее время кафедра осуществляет подготовку студентов по общепрофессиональным и специальным дисциплинам специальностей «Радиотехника» и «Промышленная электроника».

КАФЕДРА ТЕХНИЧЕСКОЙ КИБЕРНЕТИКИ

Предысторией кафедры необходимо считать реорганизацию кафедры вычислительной техники, автоматики и электротехники, первым заведующим которой был В.А. Кажарский.

В.А. Кажарский

В соответствии с приказом № 377 от 05.06.1990 эта кафедра была разделена на три новые структурные единицы в составе недавно созданного радиотехнического факультета: кафедру автоматизации производственных процессов и программирования, кафедру радиоэлектроники и кафедру конструирования и технологии радиоэлектронных средств. Последние кафедры стали выпускающими по двум имевшим место на тот момент специальностям, а сферой ответственности кафедры автоматизации производственных процессов и программирования стал непрерывно расширяющийся список дисциплин по информатике, программированию, системам автоматизированного проектирования и автоматизации управления технологическими процессами.

Однако темпы развития и распространения автоматизированных технологий управления в промышленности Республики Беларусь требовали все более широкого представительства дисциплин кибернетического направления в учебных планах всех технических специальностей, в связи с чем приказом № 1045 от 22.09.1992 была создана кафедра технической кибернетики. Заведующим кафедрой был назначен д.т.н., проф. В.В. Трофимов.

В.В. Трофимов окончил в 1971 г. Томский государственный университет. После обучения в аспирантуре Томского института АСУ и радиоэлектроники в 1976 г. защитил кандидатскую диссертацию и работал в НИИ автоматики и электромеханики, с 1990 г. после защиты докторской диссертации заведовал кафедрой информационной и измерительной техники Томского института АСУ и радиоэлектроники. В 1992 г. по приглашению ректора Новополоцкого политехнического института Э.М. Бабенко приехал в Новополоцк, где и взял на себя ответственность по созданию кафедры технической кибернетики.

Первый профессорско-преподавательский состав кафедры представляли также В.А. Кажарский, к.т.н., доц.; А.П. Голубев, ст. преп.; ассист. – А.А. Казарцев, В.В. Дюжев и А.Д. Лосев.

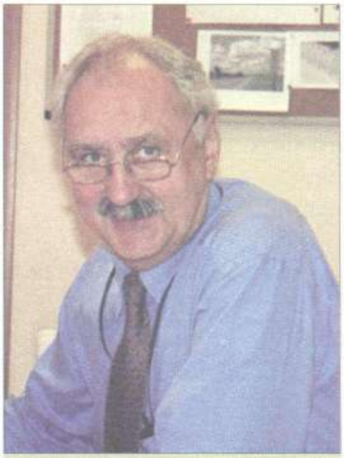

В. В. Трофимов

Стараниями В.В. Трофимова, талантливого организатора и деятельного руководителя, уже в 1993 г. на кафедре технической кибернетики была открыта специализация «Проектирование РЭС и систем управления». Два выпуска этой специализации – в 1994 и 1995 гг. позволили отчасти ликвидировать имевшийся на тот момент дефицит квалифицированных кадров по проектированию и эксплуатации систем автоматизированного управления технологическими процессами и оборудованием, в первую очередь на промышленных предприятиях полоцкого региона.

В этот же период значительная работа была проделана и по формированию научного направления кафедры. Под руководством В.В. Трофимова были осуществлены научные исследования по госбюджетной тематике «Разработка методологии проектирования систем реального времени» (1993 – 1996 гг.); «Организационные и экономические основы создания технопарков» (1992 – 1996 гг.); «Концепция ЭКОПОЛИС. Экономический механизм развития региона» (1993 – 1994 гг.), а также целый ряд хоздоговорных работ: «Доработка АСУ ТП МН в части создания АСУ ТП ЛЧ нефтепроводов НРУПТН «Дружба»; «Компьютерная система для подготовки персонала Новополоцкой электростанции»; «Исследование экономических показателей и разработка финансового обоснования проекта реконструкции установки реформинга-4 ПО «Нафтан». К обучению в аспирантуре кафедры по специальности «Автоматизация и управление технологическими процессами и производствами (по отраслям)» приступили 5 аспирантов: А.А. Казарцев, А.В. Молчанов, О.Е. Шестопалова, Д.О. Глухов и А.О. Глухов. В 1996 – 1998 гг. под руководством В.А. Кажарского в рамках ГБ-1696 и ГБ-2397 были выполнены работы по разработке, исследованию и развитию методологии создания компьютерных систем управления непрерывными технологическими процессами.

Научные заслуги зав. кафедрой технической кибернетики В.В. Трофимова были отмечены его избранием в 1995 г. академиком Белорусской инженерной академии, а в 1996 г. – академиком Международной академии информатизации. С 1994 по 1996 гг. Валерий Владимирович совмещал руководство кафедрой с работой в должности проректора ПГУ по информатизации.

В середине 90-х гг. XX в. уровень развития информационных технологий обеспечил в кибернетике возможность перехода к новому уровню интеграции систем управления. Вместо локальных систем управления отдельными установками и технологическим оборудованием инженерным кадрам, и в особенности выпускникам радиотехнического факультета, теперь приходилось иметь дело с системами АСУ ТП и SCADA, интегрированными с АСУП на уровне предприятия, корпорации или отрасли в целом. Это стало возможным в связи с развитием вычислительных технологий на базе локальных, распределенных и глобальных вычислительных сетей. Однако ресурсы специализации «Проектирование РЭС и систем управления» по подготовке соответствующих кадров высшей квалификации в ПГУ были весьма ограничены, поэтому к 1996 г. на кафедре технической кибернетики была открыта специальность «Вычислительные машины, системы и сети» с присвоением специалисту по завершении обучения квалификации «инженер-системотехник». Ввиду особой важности открываемой специальности для промышленного сектора республики и существенного дефицита кадров по данному направлению особым разрешением Министерства образования был осуществлен набор сразу второго курса новой специальности (группа 95ВС). Набор осуществляли на конкурсной основе из студентов, окончивших к тому моменту первый курс родственных специальностей, в основном, радиотехнического профиля.

Основная часть работ по обоснованию необходимости открытия новой специальности, подготовке пакета документов, разработке учебных планов была выполнена при непосредственном участии В.В. Трофимова, однако основной труд по реа-

лизации задуманного и воплощению планов взял на себя к.т.н., доц. С.А. Тарасов, возглавивший кафедру после отъезда В.В. Трофимова и краткого периода руководства к.т.н., доц. В.А. Кажарского (с 25.10.1996 по 09.06.1997).

С.А. Тарасов окончил Минский радиотехнический институт в 1985 г. по специальности «Радиотехника». В 1993 г. защитил диссертацию на соискание степени кандидата технических наук в области помехоустойчивого кодирования информации. Назначенный заведующим (приказ № 667 от 09.06.1997), руководил кафедрой технической кибернетики по 2007 г. Это десятилетие стало для кафедры временем планомерной созидательной работы по становлению и развитию специальности «Вычислительные машины, системы и сети». Под руководством С.А. Тарасова сотрудниками кафедры была проделана масштабная работа по сравнительному анализу и систематизации учебных планов, образовательных стандартов и программ специальных дисциплин аналогичной и родственных специальностей вузов Республики Беларусь и других стран. Результатом этой работы стала сквозная блочно-модульная структура обучения по специальности. Данная структура представлена блоками по основным направлениям обучения и подготовки студентов, выделенным по принципу логической взаимосвязи содержания отдельных дисциплин, поступательно развивающих знания, навыки и умения студентов на всем протяжении обучения по специальности. В рамках каждого блока реализовано модульное разбиение посеместровых объемов работ для каждой дисциплины. Согласованность и преемственность содержания дисциплин обеспечивается внутрикафедральным методическим обеспечением блочно-модульной системы. Примечательно, что к работе по систематизации структуры и содержания обучения по специальности привлекались преподаватели других кафедр университета, читающие ряд общеобразовательных, общеинженерных и специальных курсов для специальности «Вычислительные машины, системы и сети».

В этот же период для обеспечения промежуточного звена подготовки научных и преподавательских кадров на кафедре была открыта магистерская специальность «Математическое моделирование, численные методы и комплексы программ» и продолжилась разработка следующих научных направлений:

– системы и методы искусственного интеллекта;
– разработка и исследование локально-генетических алгоритмов для решения задач оптимизации;
– разработка и исследование численных методов расчета строительных конструкций;
– совершенствование приближенных методов решения задач дискретной оптимизации большой размерности;
– применение алгоритмов обработки звуковых сообщений в компьютерной технике;
– разработка систем управления биотехнологическими процессами;
– разработка интеллектуальных информационных систем;
– использование Internet-Intranet технологий.

За время существования кафедры четверо сотрудников защитили диссертации на соискание степени кандидата технических наук: А.А. Казарцев, Д.О. Глухов, О.Е. Шестопалова и А.О. Глухов. Под руководством С.А. Тарасова были выполнены госбюджетные работы по следующей тематике:

– Развитие современных информационных технологий управления сложными динамическими системами с изменяющейся структурой (ГБ-0198).

– Разработка методов распараллеливания алгоритмов нечеткого логического вывода и эвристических алгоритмов решений комбинаторных задач (ГБ-2299).

В рамках установления связей с производством с целью обеспечения потенциальными рабочими по распределению, а также студентов специальности «Вычислительные машины, системы и сети» базами производственной и преддипломной практик было налажено сотрудничество с более чем двадцатью предприятиями и фирмами, в том числе с основными промышленными предприятиями региона – ОАО «Нафтан», ОАО «Полимир», НРУПТН «Дружба» и ОАО «Полоцк-Стекловолокно». В соответствии с приказом № 229 от 13.08.2003 был создан научно-технический

центр «Феникс», в который вошли лаборатории «Компьютерные технологии и проектирование систем комплексной автоматизации» (руководитель – к.т.н. А.О. Глухов) и «Технологии разработки и контроля качества программного обеспечения» (руководитель – В.В. Агеев).

Помимо осуществления хоздоговорной деятельности сотрудники НТЦ «Феникс» принимали участие в организации учебного процесса. Доля реальной проектной деятельности с участием дипломников, завершавшейся еще до защиты диплома опытной эксплуатацией и внедрением на предприятиях, возросла до 80 % от общего объема дипломного проектирования.

Р. П. Богуш

В январе 2007 г. кафедру технической кибернетики возглавил к.т.н., доц. Р.П. Богуш. В 2002 г. Р.П. Богуш в Институте технической кибернетики НАН Беларуси защитил кандидатскую диссертацию по специальности «Системный анализ, управление и обработка информации». Область его научной деятельности – цифровая обработка статических и динамических изображений, информационная безопасность. Список печатных работ включает более 50 наименований, результаты научной работы представлялись более чем на 15 международных научных конференциях.

В настоящее время состав кафедры технической кибернетики: Р.П. Богуш – к.т.н., доц., зав. кафедрой; С.А. Тарасов – к.т.н., доц.; О.Е. Шестопалова – к.т.н., доц.; Н.В. Чепикова – ст. преп.; ассистенты С.В. Калинцев, О.Н. Травкин, Д.Г. Руголь; ассистенты Т.М. Глухова, П.В. Павловец, Д.В. Какорич; аспирант М.В. Матюш; магистранты А.В. Барков, Н.В. Бровко, Э.В. Михайлов; учебно-вспомогательный состав: Л.М. Ефремова – зав. лабораториями; К.Я. Раханов – инженер-программист; Т.Н. Дровосекова – инженер первой категории; Г.А. Уваров – инженер. Совместители: Д.О. Глухов – к.т.н., доц.; В.Е. Питолин – к.т.н., ст. преп.; А.П. Голубев – ст. преп.

С 2007 г. на кафедре выполняется НИР «Разработка алгоритмов обработки, криптозащиты и дискретной оптимизации информации» (руководитель Р.П. Богуш). Сотрудники кафедры (Р.П. Богуш, Н.В. Бровко) принимают участие в выполнении задания Инфотех 03 «Методы и технологии анализа и распознавания статических и динамических изображений» государственной комплексной программы научных исследований «Научные основы информационных технологий и систем» (ГКПНИ «Инфотех»). В 2007 г. на кафедре под руководством Д.О. Глухова выполнялся ряд хоздоговорных работ.

Полученные результаты демонстрировались на 4-й Международной выставке вооружений и военной техники «MILEX-2007» (Р.П. Богуш); Ганноверской промышленной ярмарке «Hannover Messe 2007» (Ганновер, Германия) (Д.О. Глухов); Международной выставке-конгрессе «Высокие технологии, инновации и инвестиции», г. Санкт-Петербург (Д.О. Глухов); выставке TIBO 2007 (г. Минск) (Д.О. Глухов); 10-й Международной промышленной выставке «Белпромэкспо», 15 – 18 мая 2007 г. (Д.О. Глухов).

С момента основания на кафедре технической кибернетики активно ведется методическая работа. Преподавателями и сотрудниками кафедры издано более десяти учебных пособий и методических указаний по различным видам практикумов, специальных дисциплин и дипломному проектированию.

Помимо изданий, доступных для студентов через библиотечный абонемент, учебный процесс кафедры технической кибернетики на 100 % обеспечен неограниченно выдаваемыми студентам электронными методическими материалами и в значительной мере – лекционными мультимедийными презентациями.

Материальная база кафедры укомплектована оборудованием автоматизации, вычислительных сетей и систем, компьютерной техникой, компьютерными классами и представлена следующими лабораториями: сетевых технологий; ариф-

метических и логических основ вычислительной техники; автоматизации (в 2006 г. переоснащена современным лабораторным оборудованием производства НТП «Центр», ведущего в СНГ производителя учебных стендов по автоматизации процессов и оборудования с использованием микропроцессорного и компьютерного управления).

Преподаватели кафедры технической кибернетики О.Е. Шестопалова и А.П. Голубев в рамках международных программ TEMPUS-TACIS как члены рабочей группы проекта TEMPUS T-JEP 10234-96 «Системы управления программами подготовки магистров» в 1998 – 1999 гг. осуществляли работу по исследованию систем поддержки качества образования в университете Манчестер Метрополитен (г. Манчестер, Великобритания) и разработке системы непрерывного мониторинга качества подготовки магистров в Полоцком государственном университете. В рамках проекта TEMPUS UM-JEP-21166-2000 «Создание службы поддержки студентов в ПГУ» А.П. Голубев и О.Е. Шестопалова, а также студент группы 98ВС Денис Авмочкин принимали участие в разработке университетских инфраструктур, служб организации и поддержки внеучебной работы студентов по результатам обобщения и анализа опыта деятельности СПС на базе изучения соответствующих служб в вузах-партнерах: Королевском Технологическом Институте (г. Стокгольм, Швеция) и Университете Генуи (Италия).

Неизменными приоритетами для сотрудников кафедры были и остаются общественная и воспитательная работа, спортивные мероприятия. Преподаватели кафедры – бессменные члены Новополоцкого интеллектуального клуба «Рубон» при Полоцком государственном университете: О.Е. Шестопалова – с 1994 г., а О.Н. Травкин, бывший студент, а ныне – ассистент кафедры, с 1998 г. В составе команд клуба О.Е. Шестопалова и О.Н. Травкин многократно становились призерами городских, республиканских и международных чемпионатов и кубков по интеллектуальным играм («Что? Где? Когда?» и «Брейн-Ринг»), принимали участие в разработке и поддержке инициатив в сфере развития интеллектуального движения в Полоцком регионе, пропаганде и развитии интеллектуального досуга среди студентов и сотрудников ПГУ. При их непосредственном участии проводится регулярный чемпионат ПГУ по интеллектуальным играм, ежегодный городской турнир, турнир «Дебют» для первокурсников и внутренний турнир студентов и сотрудников радиотехнического факультета. Без О.Н. Травкина невозможно представить себе и университетский КВН последнего пятилетия – на его счету членство в сборных ПГУ «911», «Полосатый рейс» и «Олимпиада-80», а также вице-чемпионство высшей лиги Белорусского КВН и открытой лиги КВН БГУ.

В 2006 г. Л.М. Ефремова заняла первое место в открытом чемпионате ПГУ по настольному теннису среди женщин, а в 2007 г. с ее помощью радиотехнический факультет занял третье место в командном зачете.

Коллектив кафедры технической кибернетики, 2008 г.

К настоящему моменту дипломы о высшем образовании по специальности «Вычислительные машины, системы и сети» вручены семи выпускам. Выпускники успешно трудятся на предприятиях и фирмах Республики Беларусь, а также в России, Германии, Голландии и США. Студенты этой специальности неоднократно становились именными стипендиатами, а особые заслуги пятерых из них в учебе, науке и общественной деятельности были удостоены Президентской стипендии.

К основным направлениям развития кафедры технической кибернетики следует отнести:

– совершенствование фундаментальной и прикладной подготовки специалистов с учетом изменившихся потребностей рынка труда в связи с созданием республиканского парка высоких технологий;

– разработку и внедрение новых образовательных технологий и информационных систем поддержки учебного процесса, совершенствование модульно-рейтинговой системы организации и контроля обучения;

– укрепление материально-технической базы кафедры – создание современной лаборатории сетевых технологий и лаборатории микропроцессорных систем;

– расширение тематики фундаментальных и прикладных исследований для повышения эффективности сотрудничества с предприятиями различной формы собственности.

КАФЕДРА ИНФОРМАЦИОННЫХ ТЕХНОЛОГИЙ

Кафедра автоматизации производственных процессов и программирования (нынешняя кафедра информационных технологий) была основана в 1990 г. первым деканом радиотехнического факультета А.Ф. Оськиным и начала подготовку специалистов широкого профиля, сочетающих глубокие знания теоретических основ информатики, современных методов кибернетики и системного анализа, программирования, электронно-вычислительной техники, персональных компьютеров.

На момент создания на кафедре работали: к.т.н., доценты В.А. Кажарский, М.С. Красицкий, А.Ф. Оськин; ст. преподаватели А.П. Голубев, Л.В. Малухина, Г.А. Мартышенко, С.В. Степаненко; ассистенты В.В. Дюжев, Д.М. Оловейников, Л.Д. Оськина; инженеры Г.В. Вершинина, А.Ю. Иванов, Б.А. Корейша, О.Б. Пирогова; лаборанты А.И. Баран, Г.Ф. Коноплева, Т.А. Морозова, М.Ф. Сафронкина. Лабораториями кафедры заведовал Г.А. Боровко.

В 1992 г. на базе кафедры автоматизации производственных процессов и программирования была создана кафедра технической кибернетики, а отделившаяся кафедра получила свое нынешнее название – кафедра информационных технологий.

Первый зав. кафедрой, декан радиотехнического факультета А.Ф. Оськин окончил факультет электронной техники Северо-Кавказского горно-металлургического института по специальности «Промышленная электроника» и через год поступил в очную аспирантуру Ленинградского ордена Ленина электротехнического института им. В.И. Ульянова (Ленина), которую окончил с представлением диссертации в ученый Совет в декабре 1971 г. По приглашению ректора института П.И. Шведа в 1976 г. приехал на работу в Новополоцкий политехнический институт.

А. Ф. Оськин

Под руководством А.Ф. Оськина кафедра прошла все этапы становления – от общетехнической до выпускающей (для студентов набора 2001 г. специальности «Программное обеспечение информационных технологий»).

Студенты кафедры получают знания в области Интернет-технологий, систем искусственного интеллекта, программно-математического обеспечения для анализа, синтеза, проектирования и автоматизированного управления технологическими процессами и производствами; овладевают навыками работы на современных средствах информационной и вычислительной техники; изучают вопросы микроэкономики.

Коллектив кафедры информационных технологий, 2008 г.

Многогранен спектр научных исследований, проводимых учеными кафедры ИТ, в которых участвуют аспиранты и лучшие студенты. В течение десятилетия, с 1996 по 2005 г., кафедрой выполнялись исследования в рамках Государственной программы фундаментальных исследований «Инфотех», результаты которых были отражены более чем в 50 научных работах и прошли практическую апробацию на Новополоцкой ТЭЦ.

Глубокие знания и широкий профиль специальности позволяют выпускникам кафедры ИТ успешно работать в различных областях науки, техники, образования, бизнеса и производства как у себя на Родине, так и за рубежом, продолжить обучение в аспирантуре, в том числе в ведущих вузах Европы.

С. В. Кухта

В настоящее время кафедрой заведует С.В. Кухта. Он завершил работу над кандидатской диссертацией и готовится к ее защите.

На кафедре работают 2 доцента, 16 старших преподавателей и ассистентов, 5 инженеров, техников и лаборантов. Более 30 молодых специалистов ежегодно выпускаются кафедрой, 2 – 3 человека из выпуска ежегодно поступают в аспирантуру при кафедре или в другом вузе.

КАФЕДРА ФИЗИКИ

История создания и становления кафедры физики началась с момента открытия филиала Белорусского политехнического института (БПИ) в Новополоцке 15 июля 1968 г.

Один из первых преподавателей-физиков – Г.М. Макаренко. Он начал работать в филиале БПИ в должности зав. физической лабораторией с 26 июля 1968 г. С октября 1969 г. преподавать физику стала к.т.н., ст. преп. Н.В. Ощепкова.

С сентября 1970 г. в филиале начал работать к.ф.-м.н. Л.И. Прокопович, который 16.09.1972 был назначен зав. кафедрой физики и электротехники. С 01.09.1975 г. кафедра разделилась на две: кафедру физики и кафедру вычислительной техники, автоматики и электротехники. Л.И. Прокопович возглавлял кафедру физики в течение почти 10 лет – с 24.12.1974 по 03.01.1983 Л.И. Прокопович был награжден грамотой Верховного Совета БССР, избирался председателем профкома института (1986 – 1989 гг.), был членом парткома, секретарем партбюро машиностроительного факультета.

В период становления кафедры при непосредственном участии Н.В. Ощепковой прошла первая научно-техническая конференция студентов в институте. Зародилось такое важное направление, как учебно-исследовательская работа студентов, были заложены основы научно-исследовательского сектора. Стоит отметить, что в 1981 г. команда института заняла второе место по физике в олимпиаде «Студент и научно-технический прогресс», а студент второго курса машиностроительного факультета О.А. Алексеев занял первое место в личном зачете.

Н. В. Ощепкова

Б. Т. Надыкто

Г. М. Макаренко

В. А. Груздев

С 03.01.1983 по 21.10.1986 кафедру физики возглавлял д.х.н., проф. Б.Т. Надыкто. Следует отметить, что он первым из ученых нашего института защитил докторскую диссертацию и получил звание профессора.

С 1986 по 1993 гг. обязанности зав. кафедрой физики исполняли Н.В. Ощепкова, А.Д. Линкевич, Л.И. Прокопович.

За время существования кафедры физики стали кандидатами наук и доцентами: Г.М. Макаренко (1982), А.Д. Линкевич (1988), В.А. Гидронович (1988), С.А. Вабищевич (1997), В.Г. Залесский (1999), Ю.П. Голубев (2003).

В 2001 г. профессорское звание было присуждено Г.М. Макаренко, одному из ведущих специалистов кафедры. За время работы Г.М. Макаренко получил 46 поощрений различного уровня – награжден многочисленными грамотами (почетными грамотами Верховного Совета Республики Беларусь и Витебского областного совета, почетными грамотами Министерства образования Республики Беларусь), серебряной медалью ВДНХ СССР, ему присвоено звание отличника Высшей школы СССР. С 2004 г. – академик Белорусской инженерной академии. С 1989 по 2000 гг. Г.М. Макаренко занимал должность декана машиностроительного факультета.

С 1970 по 2000 гг. на кафедре физики работали В.Т. Дерипаско , Н.А. Опарина, Ю.В. Юринов, Н.Н. Дугина, С.А. Никифоров, Г.М. Заднепровский.

В настоящее время на кафедре работают преподаватели и сотрудники, трудовой стаж которых превышает 30 лет: Н.А. Опарина, Г.А. Дубченок , Л.И. Прокопович, Г.М. Макаренко, Н.В. Ощепкова, В.А. Груздев, В.В. Зеленик.

С 1993 г. по настоящее время кафедрой руководит д.т.н., проф. В.А. Груздев, лауреат Государственной премии России. До переезда в Беларусь Владимир Алексеевич руководил кафедрой физики Томского государственного университета систем управления и радиоэлектроники и был одним из основоположников нового научного направления «Плазменные источники электронов», за что коллектив, в составе которого работал В.А. Груздев, получил Государственную премию.

Одновременно с ним на кафедру пришли работать два выпускника физического факультета Белорусского государственного университета – В.Г. Залесский и О.Н. Петрович.

Постепенно на кафедре физики получило свое развитие научное направление, которым В.А. Груздев занимался в России. В 1994 г. открыта аспирантура по специальности «Вакуумная и плазменная электроника». Одновременно началось формирование технической базы для создаваемой научной лаборатории.

В 1999 г. успешно защитил кандидатскую диссертацию В.Г. Залесский. На кафедру после окончания радиотехнического факультета ПГУ пришли молодые инженеры, ставшие впоследствии аспирантами – Ю.П. Голубев и Д.А. Антонович, а также инженер, перешедший на кафедру с производства, – И.С. Русецкий. Сформированный к этому времени научный коллектив начал более интенсивно работать над созданием лаборатории и разработкой собственного пути в научном направлении. В 2000 г. появился первый патент Республики Беларусь на полезную модель плазменного источника электронов. Научный коллектив вел и продолжает вести активную патентную деятельность: патенты на полезную модель в 2000 и 2001 гг., патент на изобретение в 2005 г. Успешно защитил кандидатскую диссертацию в 2003 г. Ю.П. Голубев.

Коллектив кафедры физики, 2008 г.

Расширение научного коллектива позволило перейти от исследований газовых разрядов и создания плазменных источников к разработке электронно-лучевого оборудования. В 2005 г. при кафедре физики создана научно-практическая лаборатория электронной и ионной технологической аппаратуры и приобретено новое вакуумное оборудование. Научным коллективом стали решаться, кроме чисто научных задач, имеющих фундаментальный характер, прикладные задачи, направленные на внедрение перспективных электронно-лучевых технологий в производство.

Молодые инженеры, выпускники РТФ по специальности «Вычислительные машины, системы и сети», ставшие аспирантами, – Д.Г. Руголь и П.В. Павловец принимают участие в решении задач автоматизации лабораторий.

В настоящее время научный коллектив лаборатории успешно работает как в области фундаментальных исследований в рамках государственных программ, например, «Плазмодинамика», так и в прикладном направлении в соответствии с государственной программой «Материалы в технике» или в рамках хоздоговора с Минским тракторным заводом.

За активную научную работу доц. В.Г. Залесскому в 2006 г. была присуждена стипендия Президента Республики Беларусь. В.А. Груздеву в 2007 г. было присвоено звание отличника народного образования.

Другим фундаментальным научным направлением на кафедре физики является материаловедение полупроводников. Научные исследования, которыми руководит С.А. Вабищевич, ведутся в рамках программ «Кристаллофизика» (2002 – 2006 гг.) и «Кристаллические и молекулярные структуры» (2006 – 2010 гг.). Основные заказчики – Министерство образования, Объединенный институт физики твердого тела и полупроводников НАН Б. Активное научное сотрудничество осуществляется с кафедрами физического факультета БГУ. За этот период в соавторстве с сотрудниками кафедр С.А. Вабищевичем и Н.В. Вабищевич опубликованы монография и около 30 статей в журналах Республики Беларусь и России. За активную научную работу в 2001 г. С.А. Вабищевич был награжден стипендией Президента РБ.

На кафедре физики ведется научная работа со студентами. Активное участие в этой работе принимают доц. С.А. Вабищевич и Н.В. Ощепкова. При их непосредственном руководстве в период с 2001 по 2007 гг. студенты радиотехнического и технологического факультетов университета семь раз становились победителями Рес-

публиканского конкурса молодых ученых. Некоторые из победителей в настоящее время преподают в нашем университете, одновременно обучаясь в аспирантуре.

На сегодняшний день в составе кафедры: В.А. Груздев – д.т.н., проф.; Г.М. Макаренко – к.т.н., проф.; к.ф.-м.н., доц. – С.А. Вабищевич, В.Г. Залесский, Л.И. Прокопович, А.Д. Линкевич; к.т.н., доц. – Н.В. Ощепкова, Ю.П. Голубев; ст. преподаватели – Д.А. Антонович, Н.В. Вабищевич, Г.А. Дубченок, Н.А. Опарина, О.Н. Петрович; лаборанты В.В. Зеленик, Л.В. Андриевская.

Аспиранты кафедры физики: И.С. Русецкий, Д.Г. Руголь, П.В. Павловец.

КАФЕДРА ВЫСШЕЙ МАТЕМАТИКИ

Кафедра высшей математики, одна из старейших в институте, была создана в 1968 г. и называлась кафедрой высшей математики и технической механики, с сентября 1971 г. – кафедрой высшей математики.

Первым зав. кафедрой был к.ф.-м.н. М.В. Кожеро, с 1972 по 1976 гг. кафедрой руководил к.пед.н., доц. Н.Н. Литвинов, с 1976 по 1980 гг. – к.ф.-м.н., доц. В.М. Зубов, в 1981 – 1982 гг. – к.т.н., доц. Л.Ф. Булгакова. С 1982 по 2004 гг. заведующим кафедрой был к.ф.-м.н., доц. Ф.Ф. Яско (с 1994 г. кафедра получила название кафедры математического анализа и дифференциальных уравнений по решению Совета университета от 17.06.1994 о разделении кафедры высшей математики на две: кафедру МА и ДУ и кафедру прикладной математики).

В 2004 – 2005 гг. кафедру МА и ДУ возглавлял д.т.н., доц. С.Г. Ехилевский. С 2005 г. кафедрой руководила к.пед.н., доц. В.С. Вакульчик.

А. В. Капусто

С момента образования кафедры прикладной математики ее возглавлял д.ф.-м.н., проф. Э.М. Пальчик. В 2005 г. заведующим кафедрой была назначена к.ф.-м.н., доц. А.В. Капусто.

Кадровый потенциал математических кафедр новополоцкого вуза изначально формировался за счет выпускников математических факультетов высших учебных заведений и вузовских преподавателей математики республик бывшего СССР, которых приглашали в Новополоцк на преподавательскую деятельность. Состав кафедры постепенно пополнился такими преподавателями, как Н.Н. Литвинов, В.В. Куприянович, Е.А. Куприянович, В.М. Зубов, Л.Ф. Булгакова, Г.К. Игнатьева, В.Е. Слюсарчук, Л.М. Слюсарчук, Е.А. Богданова, Л.А. Данилова, Л.Ф. Никифорова.

Хорошие традиции в преподавании математики в Новополоцком политехническом институте продолжили такие педагоги, как Л.А. Подшивалова, М.П. Юрченко, В.С. Прокопович, В.А. Жак, Г.Ф. Коршунова, О.А. Дробинина, В.С. Вакульчик, Н.В. Цывис, Г.А. Павлов, прибывшие в новополоцкий вуз в конце 70-х – начале 80-х гг. XX в.

В конце 80 – 90-х гг. в новополоцкий вуз прибыли новые педагоги-математики, среди которых следует назвать Н.А. Гурьеву, Э.М. Пальчика, А.С. Детинко, И.В. Чеха, С.Ю. Башун, А.В. Капусто, Ю.Ф. Пастухова, Д.Ф. Пастухова.

Новое кадровое пополнение математических кафедр пришлось на конец 90-х гг. XX в. – начало XXI в. (Л.С. Яско, Л.П. Киршина, Т.И. Завистовская, О.В. Скоромник, Т.М. Урбанович, О.В. Голубева, И.П. Кунцевич, С.Г. Ехилевский, А.П. Кузнецова). Кафедры проводили большую работу по подбору кадров и повышению их квалификации, совершенствованию педагогического мастерства. Работая на кафедрах, немалое количество преподавателей и ассистентов защитили кандидатские диссертации (в период с 1968 по 2005 гг. были защищены кандидатские диссертации десятью преподавателями-математиками НПИ-ПГУ: М.В. Кожеро (1970), Е.А. Богдановой (1980), Ф.Ф. Яско (1981), И.Б. Сороговцом (1984), Н.В. Цывисом (1988), А.С. Детинко (1996), В.С. Вакульчик (1997), А.В. Капусто (1997), И.В. Чехом (1999), О.В. Голубевой (2002).

Преподаватели кафедры математического анализа и дифференциальных уравнений для студентов технических специальностей проводили занятия по дисциплинам «Элементы линейной алгебры и аналитической геометрии», «Векторная алгебра», «Введение в математический анализ», «Дифференциальные и интегральные исчисления функций одной и нескольких переменных», «Элементы теории функции комплексной переменной», «Элементы уравнений математической физики», «Теория рядов» .

Сотрудники кафедры прикладной математики преподавали не только на технических специальностях, но и на экономических. Читаемые дисциплины: «Высшая математика», «Экономико-математические методы и модели», «Статистическая обработка данных на ПЭВМ», «Математические методы и моделирование в расчетных системах теплогазоснабжения и вентиляции на ЭВМ», «Теория вероятности и математическая статистика», «Прикладная математика», «Дискретная математика» (для магистрантов), «Моделирование и решение прикладных задач» (для магистрантов).

В 2007 г. произошло объединение кафедр прикладной математики и математического анализа и дифференциальных уравнений в одну кафедру – высшей математики. Возглавила кафедру к.ф.-м.н., доц. А.В. Капусто. На кафедре работают 2 доктора, 7 кандидатов наук.

Среди сегодняшних преподавателей кафедры высшей математики Полоцкого государственного университета работают те, кто пришел сюда с самых первых дней открытия вуза: С.Я. Алексеева, В.М. Кулага, И.Б. Сороговец, Ф.Ф. Яско.

При кафедре высшей математики создана аспирантура. Ведется научно-исследовательская работа по госбюджетным темам: «Структурные свойства конечных групп» (научный руководитель Э.М. Пальчик), «Исследование нормального строения конечных групп, имеющих специальный стабилизатор копростого автоморфизма или имеющих перестановочные подгруппы» (научный руководитель Э.М. Пальчик), «Вычисление в матричных группах» (научный руководитель А.С. Детинко).

Много трудятся преподаватели кафедр и над повышением своей педагогической квалификации. Они готовят разнообразные методические материалы, публикуют учебные пособия и рекомендации для учащихся и студентов, выступают с сообщениями на различных научно-методических конференциях и семинарах. Среди них следует особо отметить В.С. Вакульчик, Н.В. Цывиса, В.А. Жак, О.В. Скоромник, Т.М. Урбанович, А.В. Капусто, Э.М. Пальчика, И.Б. Сороговца. В среднем в год по кафедре высшей математики: научных публикаций – 20, методических комплексов и др. методических изданий – 8, участий в конференциях – 10.

Коллектив кафедры высшей математики, 2008 г.

СПОРТИВНО-ПЕДАГОГИЧЕСКИЙ ФАКУЛЬТЕТ

КАФЕДРА ФИЗВОСПИТАНИЯ И СПОРТА

В 1968 была создана секция физвоспитания, которая в 1974 г. преобразована в кафедру физвоспитания. На первом этапе становления огромную роль сыграла работа специалистов, которые сформировали фундамент кафедры. Многие из них были лучшими выпускниками (1974 – 1982 гг.) крупных высших учебных заведений Республики Беларусь и Российской Федерации – Белорусского государственного ордена Ленина института физической культуры, Гомельского государственного университета, Государственного центрального ордена Ленина института физической культуры: Н.А. Потехин, П.Я. Ковалевский, В.М. Наскалов, С.В. Егорова, Л.С. Зайцева, С.А. Якубов, П.В. Колонтай, Н.Н. Камоско, С.Ф. Вильтовский, В.В. Коршунов, Н.И. Антипин, В.М. Панкратьев, И.Е. Мысливчик и др.

После успешного завершения учебы в аспирантуре и защиты диссертации на кафедре появились кандидаты наук В.А. Алексеенко (1974), К.Н. Кювели (1975).

Яркие страницы в истории кафедры связаны с работой известных всей стране преподавателей и тренеров: Н.А. Потехина – мастера спорта СССР по легкой атлетике; П.Я. Ковалевского – доцента, мастера спорта СССР по вольной борьбе; В.С. Парамыгина – доцента, Почетного мастера спорта СССР, заслуженного тренера СССР; П.В. Колонтая – тренера по легкой атлетике; В.М. Наскалова – тренера по баскетболу; С.А. Якубова – тренера по гандболу. Они готовили спортсменов, которые отстаивали честь НПИ, а затем университета на соревнованиях различного ранга. Их идеи послужили основой для создания фундамента построения спортивно-массовой работы в вузе.

Первым заведующим секцией физвоспитания, а затем и кафедрой был мастер спорта СССР по легкой атлетике Н.А. Потехин (1968 – 1975 гг.). С 1975 г. кафедрой руководили: П.Я. Ковалевский (1975 – 1976 гг.); К.Н. Кювели (1976 – 1978 гг.); В.А. Алексеенко (1979 – 1985 гг.); В.С. Парамыгин (1985 – 1990 гг.); В.М. Наскалов (1990 – 2000 гг.); Н.И. Антипин (2000 г. – по настоящее время).

Коллективом кафедры был предпринят ряд мер для улучшения качества подготовки спортсменов высокой квалификации, оздоровления студентов – открыты и до сих пор функционируют группы спортсовершенствования и секции по видам спорта: футболу, волейболу, гандболу, баскетболу, лыжным гонкам, биатлону, легкой атлетике, плаванию, аэробике, борьбе дзюдо; силами кафедры построен спортлагерь на оз. Черное, где в летний период проводится спортивная и оздоровительная работа.

В 70 – 80-е годы учебно-тренировочная работа в сборных командах носила круглогодичный характер.

Сборная института по легкой атлетике, середина 70-х годов

Перед главными соревнованиями года проводились 12-дневные учебно-тренировочные сборы и по возможности учебные сборы непосредственно на месте будущих соревнований. Лыжники и биатлонисты для спортивной подготовки неоднократно выезжали на Урал и Север.

К педагогам, работающим с группами спортсовершенствования в этот период, следует отнести: ст. преподавателя П.В. Колонтая

(легкая атлетика); ст. преподавателя В.С. Парамыгина (лыжные гонки (девушки), биатлон); ст. преподавателя С.А. Якубова (гандбол); ст. преподавателей Н.М. Харыбина, С.В. Егорову (волейбол (девушки)); к.пед.н., доц. В.А. Алексеенко (фехтование); ст. преподавателя В.М. Наскалова (баскетбол (юноши), футбол); ст. преподавателя Н.И. Антипина (лыжные гонки (юноши), биатлон); ст. преподавателя Л.С. Зайцеву (баскетбол (девушки)); В.М. Панкратьева (дзюдо).

Н. И. Антипин

С 2000 г. кадровый потенциал начинает формироваться из числа выпускников специальностей «Технический труд и физическая культура» и «Физическая культура и спорт»: А.И. Терешко, Ю.В. Васькович; В.В. Незгодинская; Н.А. Квятковская (БГУФК); А.В. Осипов (ВГУ им. П.М. Машерова).

За годы существования кафедры было подготовлено немало известных спортсменов и команд, которые принесли славу университету.

Одно из приоритетных направлений в деятельности кафедры – научно-методическая работа. Защитили кандидатские диссертации В.М. Наскалов, Н.И. Антипин. Преподавателями кафедры выполнено 9 магистерских диссертаций.

5 июня 2000 г. кафедра физвоспитания и спорта разделилась на две кафедры: теории и методики физического воспитания (зав. каф. В.М. Наскалов) и физвоспитания и спорта (зав. каф. Н.И. Антипин).

Преподаватели кафедры осуществляют научные исследования по 2 инициативным научным темам, исследуя оздоровительную эффективность применяемых средств физического воспитания и непрерывную профессионально-ориентированную физическую подготовку в системе «лицей – вуз – предприятие» в регионах с экологически неблагоприятной средой.

В 1991 г. Н.И. Антипиным на основе информационного листка БелНИИ технико-экономических исследований была разработана программа компьютерного тестирования, которая может быть широко использована при аттестации рабочих мест, нормировании трудовых нагрузок, оптимизации режима труда и отдыха, а также для оценки утомления при всех видах умственного и физического труда.

Кафедрой разработаны критерии оценки успешности в обучении и в профессиональной деятельности специалиста при адекватной физической подготовленности.

За последние годы на кафедре изданы 7 учебно-методических комплексов и 7 методических рекомендаций.

Состав кафедры: Н.И. Антипин – доц., к.пед.н., зав. кафедрой; ст. преподаватели – С.В. Егорова, А.Е. Мысливчик, И.Е. Мысливчик, В.В. Калугин, Л.Д. Фадее-

Коллектив кафедры физвоспитания и спорта, 2008 г.

ва, А.Н. Балгурин, О.В. Пеганова, А.В. Осипов; преподаватели – В.Н. Борковский, Н.Н. Камоско-Корчагина, Ю.В. Васькович, С.А. Пугачев, А.И. Терешко, Н.А. Квятковская, В.В. Незгодинская, М.И. Глазко, Д.Ю. Куриленок, И.А. Марина; преп.-стажеры – М.Ю. Мудров, М.В. Устинович; лаборанты – Л.Л. Абакшонок, Н.Г. Кляцко, А.И. Степко, Г.А. Панова, С.В. Николина.

КАФЕДРА ТЕОРИИ И МЕТОДИКИ ФИЗВОСПИТАНИЯ

Кафедра организована 1 июля 2001 г. и является выпускающей по специальности «Физическая культура» со специализацией «Менеджмент спорта и туризма». Выпускникам присваивается квалификация «преподаватель физической культуры, менеджер спорта и туризма».

Преподаватели кафедры ведут общепрофессиональные учебные дисциплины: анатомию, физиологию, биохимию, биомеханику, лечебную физическую культуру и массаж, спортивную медицину, физическую реабилитацию и др.; специальные дисциплины: теорию и методику физического воспитания и оздоровительной физической культуры, теорию спорта, спортивные игры, легкую атлетику, гимнастику, плавание, спортивные единоборства, туризм, менеджмент и маркетинг туристической деятельности и др.

Для организации учебных занятий на высоком методическом уровне функционируют кабинеты анатомии и физиологии, спортивной медицины и массажа, залы спортивных единоборств и гимнастики, спортивных игр; используются лучшие спортивные сооружения города.

За годы существования кафедры увеличился профессорско-преподавательский состав. Добившись значительных результатов в научных и исследовательских работах, сотрудники кафедры публикуют свои статьи в специализированных газетах и журналах, издают методические пособия, а также учебно-методические комплексы. В «Вестнике Полоцкого государственного университета» (серия Е «Педагогические науки») существуют разделы «Физическая культура» и «Здоровый образ жизни».

Для оптимизации учебного процесса издано и подготовлено к изданию 12 учебно-методических комплексов, 8 учебно-методических пособий.

Научное направление деятельности кафедры – проблемы физического воспитания в экологически неблагоприятной среде.

В настоящий период выполняется НИР по теме «Исследование состояния здоровья и поведения учащихся в общеобразовательных школах Республики Беларусь» (ГБ-2296). Выполнено 10 госбюджетных тем по заданию Министерства образования Республики Беларусь.

При кафедре открыта магистратура по специальности «Теория и методика физвоспитания, спортивной тренировки, оздоровительной и адаптивной физической культуры», в которой под руководством к.пед.н., доц. В.М. Наскалова обучаются преподаватели А.Н. Кругленя, С.В. Прокопкина, А.А. Макаров. Защитили магистерские диссертации В.Н. Спащанская, Н.И. Максимушкина, В.М. Восколович, С.А. Сычевский, О.А. Криворот. Издано 2 монографии. Профессорско-преподавательским составом кафедры опубликовано более 200 научных работ.

В. М. Наскалов

С сентября 2004 г. ежегодно кафедрой теории и методики физвоспитания совместно с кафедрой трубопроводного транспорта проводится Международный экологический симпозиум «Региональные проблемы экологии: пути решения». В симпозиуме принимают участие ведущие ученые Беларуси и зарубежных стран: В.С. Глушанко, А.А. Жилинска, С.П. Кундас, А.Г. Мойсеенок, С.А. Полиевский, Т.Д. Полякова, Р.Т. Раевский, А.Г. Фурманов, Т.П. Юшкевич, А.А. Чиркин и др.

Коллектив кафедры теории и методики физвоспитания, 2008 г.

Ежегодно проводится студенческая научная конференция по научному направлению «Комплексный подход к физическому воспитанию студентов в условиях неблагоприятной экологической среды».

В 2008 г. с целью профессиональной подготовки кадров и для выполнения национальной программы развития туризма в Республике Беларусь, комплексной программы развития туризма в Витебской области, долгосрочной программы развития города Полоцка и Полоцкого историко-культурного музея-заповедника на кафедре открыта новая специальность «Туризм и гостеприимство».

Состав кафедры: В.М. Наскалов, к.пед.н., доц., зав. кафедрой; Н.И. Апрасюхина, канд.биол.н., доц.; ст. преподаватели – В.М. Панкратьев, В.В. Чесновицкий, В.Н. Спащанская, В.Ю. Дятлов, Н.И. Максимушкина; преподаватели – А.А. Макаров, С.А. Сычевский, Е.В. Миненок, С.В. Прокопкина, А.Н. Кругленя, Д.А. Гляк, Е.С. Мученко, Ю.В. Потросов, А.П. Суворов; В.М. Восколович, зав. учеб. кабинетом теоретических и методических основ физического воспитания; Л.А. Пашкович – аккомпаниатор; лаборанты – Т.Г. Черкасова, В.Ю. Лутковский, В.В. Яскевич.

Совместителями на кафедре работают: А.Н. Ильницкий, д.мед.наук, доц., зам. гл. врача по медицинской части ГУЗ «Полоцкая городская поликлиника», К.Д. Михайлова, зам. директора УО «Государственный учебный центр допризывной подготовки».

КАФЕДРА ТЕХНОЛОГИИ И МЕТОДИКИ ПРЕПОДАВАНИЯ

Кафедра трудового обучения образована в 2001 г., а в 2006 г. переименована в кафедру технологии и методики преподавания. Кафедра готовит учителей общеобразовательных школ и внешкольных учреждений образования по специальностям: «Технология. (Дополнительная специальность)»; «Трудовое обучение» («Технический труд. Физкультура») (до 2005 г.); «Технология. Информатика»; «Технология. Физика».

В состав кафедры входят: лаборатория технических средств обучения, методики преподавания и технического творчества; лаборатория обслуживающего труда; лаборатория технологии обработки древесины; лаборатория технологии обработки металлов; музей студенческих работ. Лаборатории оснащены современным швейным, раскройным, металлорежущим и деревообрабатывающим оборудованием и оснасткой, оборудованием для учебной кухни.

Преподаватели и сотрудники кафедры занимаются разработкой и исследованием прогрессивных технологий отделочно-абразивной обработки, нанесения защитных покрытий из полимерных материалов и совершенствованием методики

С. Э. Завистовский

технологического образования в рамках специальности «Технология».

За последние 5 лет выполнены 5 научно-исследовательских тем, в том числе 3 – по заданиям Государственного комитета по науке и технологиям. Разработки специалистов кафедры внедрены на 3 промышленных предприятиях Беларуси и в настоящее время находятся в стадии промышленного освоения. На ОАО «Полоцкий завод «ПРОММАШРЕМОНТ» освоена технология изготовления ленточного абразивного инструмента с ориентированной геометрией положения зерен абразива. На ОАО «ИНВЕТ» в декабре 2007 г. произведен ввод в эксплуатацию участка дуговой наплавки проектной мощностью 350 литейных пресс-форм в год; изготовлена опытная партия деталей, восстановленных методом дуговой наплавки по технологическому процессу восстановления и упрочнения поверхностей.

В настоящее время кафедра сотрудничает с промышленными предприятиями региона по вопросам повышения долговечности и нормативного ресурса службы деталей выпускаемой продукции и технологического оборудования (ОАО «Витебский мотороремонтный завод», ОАО «Полоцкий завод «ПРОММАШРЕМОНТ» и др.). С этой целью при кафедре создана и функционирует группа по разработке, сопровождению и внедрению инновационных проектов.

Международное сотрудничество кафедры осуществляется в процессе проведения и участия в Международных научных конференциях, симпозиумах и семинарах. Научные достижения кафедры были представлены на Международных научных конференциях в Москве, Киеве, Донецке, Таганроге, Минске, Гомеле, Бресте, Витебске, Могилеве, Барановичах и пр.

Преподаватели кафедры принимают активное участие в разработке и внедрении современных методов и средств обучения. Подготовлены к изданию учебно-методические комплексы, охватывающие учебный процесс по специальности «Технология». Разработанные преподавателями кафедры методические указания и пособия активно востребованы в учебном процессе. За период с основания кафедры преподава-

Коллектив кафедры технологии и методики преподавания, 2008 г.

телями издано более 50 методических разработок, включая 12 учебно-методических комплексов. При участии представителей кафедры подготовлено к изданию и издано учебное пособие «САПР и программирование» (С.Э. Завистовский, С.В. Кухта).

Кафедра является инициатором проведения городского научно-методического семинара по вопросам технологического образования и Республиканской научно-методической конференции «Методико-педагогические проблемы совершенствования непрерывной технологической подготовки» (2006 г.). Периодичность проведения конференции – 1 раз в два года. В настоящее время идет подготовка к проведению 2-й Республиканской научно-методической конференции.

Преподаватели кафедры принимают активное участие в проведении предметных олимпиад по специальности «Технология» различного уровня, работают в жюри областных и Республиканских олимпиад.

За прошедшие годы кафедрой подготовлено более 100 выпускников по специальностям «Трудовое обучение», «Физическое воспитание», «Информатика» и «Технология», среди которых два студента закончили обучение с отличием: О.Р. Грундо (2003) и А.А. Смирнова (2006). Лучшие работы студентов неоднократно выставлялись на различных выставках.

Состав кафедры: С.Э. Завистовский, к.т.н., доц., зав. кафедрой; магистры техн. наук, ст. преп. – А.С. Кириенко, С.В. Молчанов; ст. преп. – П.П. Кулаков, М.В. Киселева, Е.В. Данченко; мастера производственного обучения – А.В. Шпаков, В.Н. Юрченко, И.И. Гуткин; А.П. Андрукович; лаборанты – О.В. Каськович, А.А. Минина.

КАФЕДРА ИНОСТРАННЫХ ЯЗЫКОВ

В 1968 г. была основана секция иностранных языков, первыми сотрудниками которой были И.Б. Дарьянова (зав. секцией), Л.Ф. Булойчик, Ю.И. Петракова. В 1970 г. начинает свою трудовую деятельность И.В. Селиванова (впоследствии – первый декан историко-филологического факультета). В сентябре 1971 г. после окончания Минского государственного института иностранных языков (ныне МГЛУ) к работе приступили М.Д. Путрова, Н.В. Зайцева и Л.Н. Славинская. В 1974 г. секция была преобразована в кафедру иностранных языков, которую возглавила Л.И. Ковалевская.

Л. Н. Славинская

С 1 октября 1975 г. заведование кафедрой приняла на себя к.филол.н., доц. Г.И. Свердлова. Преподаватели разработали адаптивную систему обучения, принимали активное участие в работе различных республиканских и союзных научных конференций.

В сентябре 1976 г. на должность преподавателя кафедры по курсу «Немецкий язык» была принята А.К. Шульженко. В 1998 г. она успешно защитила кандидатскую, а в 2006 г. докторскую диссертации; в настоящее время работает в одном из вузов России.

В 1983 г. на должность преподавателя по курсу «Английский язык» была принята А.В. Конышева. Успешно закончив заочную аспирантуру в Минском государственном педагогическом институте иностранных языков, она защитила диссертацию и в 1996 г. была назначена заведующей кафедрой педагогики.

В 1986 г. кафедру возглавила к.филол.н., доц. М.Д. Путрова. Были образованы группы с углубленным изучением иностранных языков для студентов технических специальностей. Кафедра иностранных языков продолжала свое развитие: преподаватели вели занятия на всех факультетах неязыкового профиля дневной и заочной форм обучения, работали с аспирантами и магистрантами, группами начинающих изучение и углубленно изучающих иностранный язык.

Международная деятельность университета осуществлялась при активном участии преподавателей кафедры, которые вели занятия в рамках образовательной программы TEMPUS и сами выезжали за рубеж в составе рабочих групп.

Коллектив кафедры иностранных языков, 2008 г.

С сентября 1995 г. кафедрой заведует Л.Н. Славинская. На сегодняшний день штат кафедры составляют 35 сотрудников, в том числе 15 старших преподавателей, 14 преподавателей, 2 преподавателя-стажера и 3 лаборанта. В составе кафедры 21 магистр, 3 магистранта и 4 аспиранта.

За последние десять лет разработано и издано более 40 методических указаний по английскому, немецкому, французскому и испанскому языкам.

Сотрудниками кафедры в рамках госбюджетной тематики постоянно проводятся научные исследования, результаты которых внедряются в учебный процесс. Были разработаны: методика обучения иноязычному общению студентов неязыковых специальностей; система упражнений для обучения студентов неязыковых специальностей диалогическому общению. Осуществлено 97 публикаций. Преподаватели кафедры принимали участие в работе научных и научно-методических конференций разного уровня.

С 2002 по 2007 гг. во все формы НИРС во внеучебное время было вовлечено более 360 студентов всех факультетов и специальностей. Ежегодно проводятся студенческие научные конференции. Лучшие доклады направляются на Республиканский конкурс студенческих работ.

Во внеурочное время при кафедре действуют группы углубленного изучения иностранных языков, «интенсив для начинающих» и группы английского языка «деловое общение». В студенческих группах проводится воспитательная и культурно-просветительская работа.

В ноябре 2005 г. кафедра успешно прошла аттестационную проверку комиссией Министерства образования Республики Беларусь.

ТЕХНОЛОГИЧЕСКИЙ ФАКУЛЬТЕТ

КАФЕДРА ХИМИИ

Кафедра химии – одна из первых, организованных в Полоцком государственном университете.

В 1971 г. кафедра химии входила в состав кафедры физики и химии, которую возглавлял Э.М. Бабенко. С 1973 г. кафедра получила название «Химия и технология переработки нефти и газа». Зав. кафедрой была назначена С.В. Покровская; с 1977 по 1980 гг. – С.И. Хорошко. Тематика научной работы кафедры – «Разработка и исследование оптимальных условий защиты полупроводниковых приборов полимерными материалами». В 1980 – 1981 гг. исполняющими обязанности зав. кафедрой были А.Ф. Корж, В.С. Салтанов.

В 1981 г. решением Совета Новополоцкого политехнического института кафедра химии была выделена как самостоятельное структурное подразделение. В этот период кафедра получила новый импульс развития. Преподавательский коллектив кафедры в эти годы состоял из 9 человек: Б.С. Кудрявцев (зав. кафедрой), А.Г. Назин, С.Ф. Якубовский, П.А. Галушков, З.П. Красько, З.Х. Троц-

Коллектив кафедры химии, 2008 г.

кая, В.С. Салтанов, Т.И. Чемисова, М.С. Кечко и был удачно сбалансирован по возрасту, опыту и квалификации. Наряду с опытными исследователями и заслуженными педагогами на кафедре всегда было много инициативной молодежи. Сплав профессионализма и молодой энергии позволил коллективу кафедры совершить прорыв в формировании новаторских методик преподавания. Кафедра проводит активную исследовательскую работу по тематикам: «Разработка способов очистки производственных стоков Витебского деревообрабатывающего комбината с целью организации оборотного водоснабжения», «Разработка методов интенсификации процессов выщелачивания и отмывки кремнеземных нитей», «Исследование материалов и разработка методов создания стабильных тонкопленочных электроизоляционных покрытий запоминающих устройств на цилиндрических магнитных доменах». Активная научная и педагогическая деятельность кафедры была бы невозможна без четкой внутренней организации и устойчивой лабораторной базы.

С 1990 по 1991 гг. кафедру возглавлял П.И. Швед, к.т.н., доц., лауреат Государственной премии.

В 1992 г. – П.А. Галушков, к.х.н., доц. Под руководством зав. кафедрой успешно развивались научные исследования по направлениям:

– исследование материалов и разработка методов создания тонкопленочных электроизоляционных материалов для запоминающих устройств;

– исследование процессов коррозии стали и разработка методов ее защиты в коррозионных средах;

– исследование процессов получения термостойких кремнеземных нитей;

– разработка методов получения пористых фильтрующих материалов с помощью гальванотехники;

– исследование процессов удаления тяжелых металлов из сточных вод;

– получение и применение флокулянтов для очистки сточных вод, обезвоживания избыточных илов и сапропелей;

– получение сорбентов и исследование их сорбционных свойств в жидких системах.

Параллельно проводилась работа по приобретению экспериментального оборудования, переоснащению химических лабораторий.

На собственной базе выполнены экспериментальные исследования и защищена кандидатская диссертация Е.В. Молоток (2003 г.) (руководитель С.А. Мечковский, д.х.н., проф.).

Элементы исследований стали активно внедряться в учебный процесс.

Е. В. Молоток

В период с 2003 по 2007 гг. на кафедре химии осуществлялась работа по 9 научным темам. По результатам исследований были опубликованы 15 статей в научных журналах и 3 тезиса по результатам участия в четырех научно-технических конференциях, имеются три акта внедрения НИР в учебный процесс, два патента.

С апреля 2005 г. кафедру возглавляет к.х.н. Е.В. Молоток.

В настоящее время состав кафедры химии: Е.В. Молоток, к.х.н., зав. кафедрой; П.А. Галушков, к.х.н., доц.; А.Г. Назин, к.х.н., доц.; В.С. Салтанов, к.т.н., доц.; С.Ф. Якубовский, к.х.н., доц., Р.Г. Ващенко, к.биол.н., В.Н. Линник, ст. преподаватель, ассистенты – З.П. Куришова, Л.И. Линник, С.В. Толкачева.

За кафедрой химии закреплены 11 дисциплин, при этом осуществляется подготовка по 15 специальностям, для 16 специализаций на технологическом, инженерно-строительном, радиотехническом, машиностроительном факультетах и факультете трудового обучения и физического воспитания.

Научно-исследовательская работа кафедры проводится по следующим направлениям:

– области изучения сорбционного извлечения тяжелых металлов из разбавленных растворов модифицированными фитосорбентами;

– разработка способов получения и исследование свойств пластификаторов для бетонных смесей;

– получение нафталина из смол пиролиза.

Научно-методическая работа направлена на совершенствование учебного процесса, разработку учебно-методических материалов. Большое внимание уделяется формированию межпредметных связей. Студенты, занимающиеся НИР, принимают активное участие в ежегодной университетской научной конференции.

КАФЕДРА ХИМИЧЕСКОЙ ТЕХНИКИ

История кафедры химической техники неотделима от истории становления и развития Полоцкого государственного университета.

Кафедра «Химическая техника» была организована на базе Новополоцкого филиала БТИ 7 октября 1972 г. в соответствии с приказом № 1823. Этим же приказом за кафедрой были закреплены дисциплины: машины и аппараты химических производств; технология переработки нефти и газа; химия нефти и газа; процессы и аппараты химической технологии; общая химическая технология; расчет и конструирование химических машин и аппаратов; гидравлика, гидравлические машины, компрессоры; техническая термодинамика и теплопередача; а также учебная, производственная практика и дипломное проектирование студентов.

В. М. Беднов

С момента открытия и до настоящего времени кафедра химической техники является выпускающей по специальности «Машины и аппараты химических производств и предприятий строительных материалов».

На 1972/73 уч. год был утвержден следующий штат преподавателей и сотрудников: В.М. Беднов, доц., зав. кафедрой; ст. преп. – В.И. Маяк, В.М. Кужелев, В.А. Майоров; ассист. – Л.Е. Лапкина, Е.М. Шестопалов; И.Ф. Бортошко, учебный мастер; лаборанты – Г.И. Кондаков, Е.А. Исаков, В.И. Голубева.

Первым зав. кафедрой химической техники (в 1972 г.) был назначен В.М. Беднов, который до этого (с 1.09.1970) заведовал секцией химии на общественных началах.

В 1973 г. на кафедре появился молодой, энергичный кандидат наук – А.А. Гриченко, который имел опыт работы в НИИ и в учебном институте г. Воронежа.

В этот же год зав. кафедрой В.М. Бедновым был заключен один из первых хоздоговоров кафедры, связанный с исследованием равновесных состояний в многокомпонентных системах при высоких давлениях.

Первый год существования кафедры химической техники был боевым, трудным, с потерями, но, тем не менее, удачным. За год был собран состав, включающий 50 % кандидатов наук, опробованы все виды деятельности выпускающей кафедры, включая и первый выпуск молодых специалистов.

Студенты приобретали на кафедре навыки производственно-технологической, организационно-управленческой, проектно-конструкторской и исследовательской деятельности и были ориентированы после окончания института на работу в промышленности, научных, конструкторских и проектных организациях.

При подготовке специалистов особое внимание уделялось развитию творческих способностей, привлечению студентов к научно-исследовательской работе. Многие из них были авторами рацпредложений, изобретений. Результаты студенческих научных работ публиковались в печати, докладывались на всесоюзных, республиканских и институтских конференциях.

В 1974 г. А.А. Гриченко был избран на должность зав. кафедрой химической техники. В 1982 г. он успешно защитил докторскую диссертацию, в этом же году ему было присвоено звание профессора.

Под руководством А.А. Гриченко кафедра химической техники стала головной в СССР по вопросам фильтрации и занимала ведущие позиции на протяжении 3-х пятилеток (до 1989 г.).

В августе 1975 г. на кафедру пришел молодой талантливый научный сотрудник, успешно закончивший Новополоцкий филиал БТИ, – А.И. Ельшин. В 1980 г. он окончил аспирантуру и вскоре защитил кандидатскую диссертацию.

Приказом по НПИ № 369 от 09.07.81 на базе кафедр «Химия и технология переработки нефти и газа» и «Химическая техника» созданы кафедры «Химия» и «Химическая техника и технологии переработки нефти и газа» (ХТ и ТПНГ). Этим же приказом в штат кафедры ХТ и ТПНГ введен ст. преподаватель А.И. Ельшин.

После перевода проф. А.А. Гриченко на руководящую работу в г. Минск (зам. директора по научной работе Всесоюзного научно-исследовательского и проектно-конструкторского института микробиологических производств) на должность зав.

Коллектив кафедры химической техники, 1975 г.

А. И. Ельшин

кафедрой химической техники и технологии переработки нефти и газа в мае 1986 г. был назначен А.И. Ельшин. Под его руководством кафедра продолжает поддерживать научные связи со многими ведущими вузами и НИИ других городов. Научные разработки находят признание не только в бывших республиках СССР, но и за рубежом.

Основными направлениями исследований кафедры являлись: гидромеханические процессы разделения жидких неоднородных систем и протекающие при этом физико-химические явления; совершенствование и интенсификация тепло-массообменных процессов в химии, микробиологии, теплоэнергетике; исследования в области углубленной переработки углеводородного сырья.

В период с 1978 г. по 1981 г. кафедра занимала первые места в соцсоревнованиях среди выпускающих кафедр Новополоцкого политехнического института, а также неоднократно награждалась почетными грамотами за достижение лучших результатов в изобретательской, рационализаторской и патентно-лицензионной работе.

Начиная с 1988 г., А.И. Ельшин командируется в различные страны мира (США, Греция, ФРГ, Португалия и др.) для научно-исследовательской работы и участия в различных международных конференциях.

С 28.11.1988 руководство кафедрой принял на себя Г.Н. Абаев, проф., д.т.н., автор более 300 научных публикаций и более 60 авторских свидетельств и патентов.

Г. Н. Абаев

С учетом современных тенденций и требований Г.Н. Абаев одним из первых в Республике Беларусь начал читать принципиально новый авторский курс «Моделирование химико-технологических процессов» и ввел в процесс обучения студентов дисциплину «Ресурсосбережение и энергосбережение».

По инициативе и при непосредственном участии Г.Н. Абаева в 1989 г. в Новополоцком политехническом институте была открыта аспирантура по специальности «Процессы и аппараты химической технологии», в 1994 г. – Совет по защите диссертаций; в 1997 – магистратура. Первой (12 апреля 1994 г.) в новом Совете защитила кандидатскую диссертацию Е.В. Грибова, выпускница кафедры химической техники.

Научные результаты 5 диссертационных работ, выполненных под руководством проф. Г.Н. Абаева, в том числе таких как «Разработка компьютерной системы контроля качества светлых нефтепродуктов на основе моделирования и экспресс-анализа их фракционного состава» (1998 г.) и «Моделирование компаундирования дизельных топлив с использованием компьютерного комплекса» (1998 г.), стали основополагающими при создании экспресс-анализатора фракционного состава нефтепродуктов «Полоцк-1». Впоследствии совместно с французской фирмой «ISL» был разработан новый проект экспресс-анализатора, который в настоящее время выпускается во Франции для эксплуатации в системе мировых стандартов нефтепереработки ASTM.

За период с 1989 по 2006 гг. на кафедре химической техники подготовлены 16 магистров и 14 кандидатов наук.

На протяжении многих лет и до настоящего времени основные научные направления кафедры – моделирование химико-технологических процессов; комплексная переработка органосодержащих отходов в высококалорийный топливный газ; рекуперация низкопотенциального тепла с использованием тепловых насосов;

компьютеризация химико-технологических процессов; развитие компьютерной системы «Полоцк»; изучение закономерностей и разработка аппаратурно-технологического оформления получения чистого парафина из гача; усовершенствование аппаратурно-технологического оформления производства провита на заводе БВК; моделирование плоскоструйного аэрирования и аэраторов.

В. Б. Халил

2 – 3 октября 1997 г. кафедрой была организована и проведена 1-я Международная научно-практическая конференция «РЭК–НЕФТЕХИМ» (Ресурсосбережение, энергосбережение и компьютеризация в нефтеперерабатывающей и нефтехимической промышленности); 15 декабря 2005 г. – Международный научно-технический семинар «Компьютеризация в химической и смежных отраслях промышленности». На семинаре обсуждались различные аспекты: развитие, достижения, недостатки и задачи повышения эффективности компьютеризации химических и смежных производств. По результатам конференции и семинара были изданы сборники материалов, предназначенные для научных, инженерно-технических работников, преподавателей и студентов технических специальностей вузов.

1 сентября 2006 г. на должность зав. кафедрой назначается В.Б. Халил.

В.Б. Халил – гражданин Сирии, с отличием окончил НПИ в 1993 г. с присуждением ученой степени магистра технических наук. В 1994 г. поступил в аспирантуру ПГУ и успешно закончил ее защитой диссертации по двум специальностям: «Химическая технология топлива» и «Процессы и аппараты химической технологии».

С января 1998 г. он работает на кафедре химической техники сначала ст. научным сотрудником, затем ст. преподавателем, доцентом. С приходом В.Б. Халила к руководству была обновлена учебно-методическая база кафедры. В 2006/07 уч. году В.Б. Халил победил в конкурсе «Лучший лектор технологического факультета».

С момента организации кафедры и до настоящего времени в должности доцента работает Е.М. Шестопалов, пришедший в университет после окончания Москов-

Коллектив кафедры химической техники, 2008 г.

З. С. Теряева

ского института химического машиностроения и являющийся лидером кафедры по внедрению эффективных инновационных форм обучения в учебный процесс.

С 1983 г. лаборантом 1 категории кафедры химической техники работает Л.И. Кункис. На протяжении многих лет она бессменный помощник в организации и обеспечении учебного процесса бывшим (А.А. Гриченко, А.И. Ельшин, Г.Н. Абаев) и нынешнему (В.Б. Халил) зав. кафедрой.

С уважением и сердечной теплотой вспоминают на кафедре прекрасного педагога, ученого, к.т.н., доц. З.С. Теряеву, которая с 01.09.1973 г. и до последних дней своей жизни (17.02.2004 г.) на высоком профессиональном уровне вела подготовку специалистов для нефтехимического комплекса Республики Беларусь.

На 2007/08 уч. год утвержден следующий состав кафедры химической техники: В.Б. Халил, к.т.н., доц., зав. кафедрой; Г.Н. Абаев, д.т.н., проф.; О.Н. Жаркова, к.т.н., доц., декан технологического факультета; Е.М. Шестопалов, к.т.н., доц.; Р.А. Андреева, к.т.н., доц.; А.И. Вегера, к.т.н., доц.; И.А. Ельшина, к.т.н., ст. преподаватель; Е.В. Сафронова, к.т.н., ст. преподаватель; М.Н. Клебанов, ас.; Л.С. Власова, зав. лабораториями; В.И. Прокопов, мастер производственного обучения 2-й категории; Л.И. Кункис, лаборант 1-й категории; Л.П. Шевченко, лаборант 1-й категории; Т.А. Рудинская, лаборант 1-й категории.

КАФЕДРА ХИМИЧЕСКОЙ ТЕХНОЛОГИИ ТОПЛИВА И УГЛЕРОДНЫХ МАТЕРИАЛОВ

Кафедра химической технологии топлива и углеродных материалов является выпускающей и как самостоятельное структурное подразделение была образована 1 января 1990 г. Однако подготовка студентов по специальностям, связанным с технологией переработки нефти и газа, осуществляется с 1968 г. Ради этой и еще немногих специальностей и был образован 40 лет тому назад в г. Новополоцке филиал Белорусского политехнического института.

Первым структурным подразделением, в которое вошли преподаватели, осуществлявшие подготовку инженеров-химиков-технологов, была кафедра физики и химии (1968 г.). Ведущие преподаватели: Б.Е. Соколов (директор филиала), Э.М. Бабенко, А.П. Шедько, З.П. Красько.

В 1971 г. в ее составе появился ряд ярких сотрудников: С.В. Покровская, С.Ф. Якубовский, М.С. Кечко, З.Х. Троцкая, Т.П. Чемисова.

Приказом № 140 от 06.03.1973 по Министерству образования БССР кафедра переименована в кафедру химии и технологии переработки нефти и газа. На кафедре работали кандидаты наук: А.Г. Назин (и.о. заведующего кафедрой), С.И. Хорошко, И.Н. Беднова, В.М. Беднов, А.Ф. Корж, В.С. Салтанов, П.А. Галушков.

В 1981 г. в результате структурных преобразований в Новополоцком политехническом институте была организована кафедра химической техники и технологии переработки нефти и газа. Ее возглавил к.т.н. А.А. Гриченко.

В 1990 г. кафедра ХТТиУМ имела следующий состав: Э.М. Бабенко, д.т.н., проф., зав. кафедрой, ректор НПИ; С.И. Хорошко, к.х.н., доц., декан технологического факультета; С.В. Покровская, к.х.н., доц.; А.Ф. Корж, к.т.н., доц.; В.В. Сасковец, к.т.н., доц.; Л.И. Федотенко, зав. лабораториями; Е.В. Сюбарева, лаборант; А.И. Гладинова, лаборант.

С начала 90-х годов обновляется материальная база кафедры. Организуется один из первых в Новополоцком политехническом институте класс ЭВМ. Под руководством доцентов А.Ф. Коржа и В.В. Сасковца проводятся систематические прикладные исследования, направленные на совершенствование технологических установок, эксплуатируемых на отечественных НПЗ.

В 1991 г. по инициативе Э.М. Бабенко и С.И. Хорошко в Новополоцке органи-

зовано и проведено на высоком уровне совещание зав. кафедрами переработки нефти и газа вузов Советского Союза.

С.М. Ткачев, к.т.н., доц., работает на кафедре с 1991 г. С 1996 по 2002 гг., а затем с 2003 г. по настоящее время – зав. кафедрой. С 2002 по 2003 гг. обязанности зав. кафедрой исполнял С.И. Хорошко, к.х.н., доц.

С. М. Ткачев

С 1997 г. на кафедре ведется подготовка магистров технических наук. За прошедшее время успешно защитили магистерские диссертации около 30 человек. Многие из них работают на предприятиях отрасли (А.В. Зубова, А.Н. Ковальчук, Д.А. Абрамович, А.В. Ткачев, И.З. Ляхнович, М.А. Габец, В.А. Балуев, М.П. Лясович и др.), часть – занимается преподавательской деятельностью в Полоцком государственном университете или обучается в аспирантуре (И.С. Иванов, Е.В. Сюбарева, М.М. Кульпо, С.В. Толкачева, А.М. Волочник).

После окончания аспирантуры и защиты диссертации (1999 г.) на кафедре стал работать сначала ст. преподавателем, а затем доцентом, к.т.н. А.А. Ермак.

Начало следующего десятилетия характеризуется обновлением состава кафедры. В 2003 г. ушел на заслуженный отдых опытный преподаватель, авторитетный нефтепереработчик, к.т.н., доц. А.Ф. Корж, а состав преподавателей пополнился молодыми специалистами: к.пед.н. И.В. Бурая (2001 г.), И.С. Иванов (2002 г.), И.М. Худович (2003 г.).

На кафедре проводятся значительные научные исследования, в которых участвуют практически все сотрудники. Кроме того, действует аспирантура. За истекшие годы защитили диссертации: Г.А. Даммаж (рук. Э.М. Бабенко и С.М. Ткачев); А.А. Ермак (рук. Э.М. Бабенко и С.М. Ткачев); В.Б. Халил (рук. Г.Н. Абаев и С.М. Ткачев); Али Халид А.М. (рук. С.И. Хорошко).

Основные научные направления, по которым работают сотрудники кафедры и студенты:

– совершенствование процессов получения нефтяных битумов и вяжущих материалов на их основе;

– участие в разработке нормативно-технической документации для предприятий отрасли;

– участие в подготовке пособий для обслуживающего персонала НПЗ;

Коллектив кафедры химической технологии топлива и углеродных материалов, 2008 г.

– модернизация установок отечественных НПЗ.

За счет хозяйственной деятельности кафедры регулярно приобретаются химические реагенты и посуда, расходные материалы, компьютеры, различные приборы и оборудование. Сотрудники кафедры поддерживают тесные связи с такими промышленными предприятиями, как ОАО «Нафтан», ОАО «Полимир», ОАО «Мозырский НПЗ», «БелдорНИИ» и др., с которыми взаимодействие осуществляется на основе хозяйственных договоров и договоров о совместной деятельности. Кафедра по ряду работ проводит совместные исследования с институтами НАН Беларуси.

При поддержке концерна «Белнефтехим» в 2001 г. на основе преподавательского состава кафедры образован факультет повышения квалификации и переподготовки кадров для нефтеперерабатывающей и нефтехимической промышленности (в рамках Института повышения квалификации и переподготовки кадров при ПГУ). В самый ответственный промежуток времени – период становления (2001 – 2004 гг.) – факультетом повышения квалификации руководила доцент, к.х.н. С.В. Покровская. За прошедшие годы в данном подразделении кафедры получили второе образование и повысили свою квалификацию более тысячи специалистов нефтеперерабатывающих и нефтехимических предприятий Республики Беларусь.

К середине 2007/08 уч. года кафедра химической технологии топлива и углеродных материалов имеет следующий состав: С.М. Ткачев, к.т.н., доц., зав. кафедрой; Э.М. Бабенко, д.т.н., проф.; С.И. Хорошко, к.х.н., доц.; С.В. Покровская, к.х.н., доц.; А.А. Ермак, к.т.н., доц.; И.В. Бурая, к.пед.н., доц.; И.М. Худович, ст. преп.; И.С. Иванов, ассист.; Е.В. Сюбарева, ассист. (совместитель); И.В. Ковалева, ассист. (совместитель). Обслуживающий персонал: Л.И. Федотенко, зав. лабораториями; Е.В. Сюбарева, лаборант 1 категории с высшим образованием; И.В. Ковалева, лаборант 1 категории с высшим образованием; С.М. Солоненко, лаборант 1 категории с высшим образованием; В.Я. Сапожников, техник; сотрудники ФПКиПК: И.В. Бурая (руководитель), В.Г. Журня, М.М. Михайлова, З.Х. Троцкая, Н.П. Суховило; инженер НИСа Е.Л. Любчик.

КАФЕДРА ТРУБОПРОВОДНОГО ТРАНСПОРТА И ГИДРАВЛИКИ

В январе 1977 г. по инициативе В.К. Липского, к.т.н., доц., в Новополоцком политехническом институте была основана кафедра «Газоснабжение и гидравлика», предназначенная для преподавания учебных дисциплин гидромеханического профиля для всех специальностей института. Зав. кафедрой был назначен профессор А.М. Левин.

В июне 1977 г. на кафедре были заключены первые хозяйственные договоры с промышленными предприятиями на проведение НИОКР по проблемам трубопроводного транспорта. Одновременно В.К. Липский начал формировать научно-исследовательскую лабораторию трубопроводного транспорта, в состав которой вошли ведущие специалисты ряда кафедр: З.С. Теряева, к.т.н., доц., Г.С. Рысев, к.т.н., доц., М.М. Тихонова, к.э.н., доц., Н.И. Богдан, к.э.н., доц., Н.К. Алатарцева, к.т.н., доц., А.А. Болботунов, к.с.-х.н., доц. и др. В числе первых научных сотрудников лаборатории были: Н.Л. Белорусова, И.Н. Троицкий, В.В. Липская, П.В. Коваленко, В.В. Купчин, В.И. Дроботов, Ю.Г. Грозберг и др.

В.К. Липский

В этот период кафедрой проводится интенсивная работа по формированию основных направлений научной деятельности в области транспортирования нефти и нефтепродуктов и установлению научно-технических связей с ведущими предприятиями трубопроводного транспорта, научно-исследовательскими институтами, проектно-конструкторскими организациями и кафедрами трубопроводного транспорта нефтяных вузов Советского Союза.

В 1982 г. зав. кафедрой стал к.т.н. В.К. Липский.

Научно-исследовательская работа кафедры проводится по трем направлениям:

– создание технических систем контейнерного трубопроводного гидротранспорта;

– создание технологии упаковывания битумов в полиэтиленовую тару;

– создание технических средств для сбора разлившейся нефти с поверхности воды.

В число партнеров кафедры входят магистральный нефтепровод «Дружба» (г. Львов, Новополоцк, Гомель), Новополоцкий НПЗ, ЦКБ «Нептун» (г. Москва), СКБ «Транснефтеавтоматика» (г. Москва), Институт тепломассообмена им. Лыкова (г. Минск), Институт гидромеханики Академии наук УССР (г. Киев), Институт гидромеханики Академии наук Чехословакии (г. Прага), Московский институт нефти и газа им. И.М. Губкина, Уфимский нефтяной институт и др.

Посещение кафедры учеными-гидромеханиками Г. Н. Абрамовичем и А. С. Гиневским, июнь, 1982 г.

Сотрудники лаборатории и кафедры установили тесные контакты с крупнейшими специалистами страны в области гидромеханики и трубопроводного транспорта: Л.А. Эпштейном, д.т.н., проф., засл. деятелем науки РСФСР; А.С. Гиневским, д.т.н., проф. (ЦАГИ им. Н.Е. Жуковского, г. Москва); А.Л. Фонаревым, д.т.н., проф.; Н.Б. Севастьяновым, д.т.н., проф., засл. деят. науки РСФСР (КТИРПиХ, г. Калининград); В.А. Юфиным, д.т.н., проф.; Е.И. Яковлевым, д.т.н., проф. (МИНХиГП им. Губкина, г. Москва); З.П. Шульманом, д.т.н., проф. (ИТМО им. Лыкова, г. Минск); П.П. Тугуновым, д.т.н., проф. (УНИ, г. Уфа), Н.Г. Абрамовичем, д.т.н., проф. (ЛПИ, г. Ленинград).

Полученные научные результаты и тесные научно-технические связи кафедры с ведущими научными организациями и нефтяными вузами страны позволили ей стать организатором ряда научно-технических конференций, крупнейшими из которых явились Всесоюзная научная конференция «Струйные течения жидкости и газов» (1982 г.) и Всесоюзная научно-техническая конференция «Контейнерный трубопроводный транспорт» (1984 г.).

Практический опыт работы кафедры с предприятиями трубопроводного транспорта и тесные связи с трубопроводными кафедрами других нефтяных вузов стали основанием для того, чтобы на нее была возложена подготовка специалистов по впервые открываемой в Беларуси специальности «Проектирование, сооружение и эксплуатация газонефтепроводов и газонефтехранилищ». В 1995 г. кафедра преобразуется в выпускающую и получает наименование «Кафедра трубопроводного транспорта и гидравлики».

В подготовке и организации учебного процесса по новой специальности неоценимую помощь оказали родственные кафедры нефтяных вузов Москвы, Уфы и Ивано-Франковска, в которых была сформирована и функционировала педагогическая школа подготовки инженеров трубопроводного транспорта.

В связи с тем, что кафедра впервые в Беларуси обеспечивает высшее образование в области магистрального трубопроводного транспорта, ее учебно-методическая работа направлена, в основном, на разработку учебно-организационных документов, учебно-методических пособий и методических указаний. На кафедре разработаны образовательный стандарт Республики Беларусь по специальности «Проектирование, сооружение и эксплуатация газонефтепроводов и газонефтехранилищ» и типовые учебные планы по специальности.

К настоящему времени на кафедре создана система подготовки инженерных кадров в области трубопроводного транспорта.

Открытие Всесоюзной научно-технической конференции «Контейнерный трубопроводный транспорт», 1984 г.

Кафедра имеет специализированные учебные лаборатории и компьютерный класс с видеотекой, библиотекой компьютерных программ, компьютерными вариантами учебно-методических материалов. На кафедре разработаны различные учебно-методические пособия, включая электронные конспекты лекций.

Основой методического обеспечения деятельности кафедры являются разработанные учебно-методические комплексы, которыми обеспечены все основные дисциплины, преподаваемые на кафедре.

С 1997 г. на кафедре действует факультет повышения квалификации и переподготовки руководящих кадров для предприятий трубопроводного транспорта.

С 1998 г. осуществляется обучение аспирантов по специальности «Строительство и эксплуатация нефтегазопроводов, баз и хранилищ», а с 2003 г. – магистрантов по специальности «Строительство и эксплуатация нефтегазопроводов, баз и хранилищ».

После преобразования кафедры в выпускающую основным направлением ее научной деятельности стало проведение исследований и разработок, направленных на обеспечение промышленной безопасности магистрального трубопроводного транспорта. Тематика научно-исследовательских работ обширна и затрагивает проблемы общегосударственного и ведомственного уровня.

Кафедра определена как головная организация в части подготовки инженерных кадров для магистрального трубопроводного транспорта, разработки отраслевых нормативных документов, выполнения функций научно-инженерного центра с выпуском информационно-технического бюллетеня, проведения и координации НИОКР по проблемам трубопроводного транспорта.

Кафедрой был подготовлен проект ныне действующего Закона Республики Беларусь «О трубопроводном транспорте» и ряд важнейших нормативно-технических актов в сфере технического регулирования деятельности трубопроводного транспорта.

Кафедрой подготовлены и проведены шесть Международных научно-технических конференций «Надежность и безопасность трубопроводного транспор-

Коллектив кафедры трубопроводного транспорта и гидравлики, 2008 г.

та», ряд семинаров и симпозиумов по отраслевой тематике. Кафедра трубопроводного транспорта – одна из активных организаторов Международных симпозиумов «Региональные проблемы экологии: пути решения». Сотрудниками кафедры получено более 70 авторских свидетельств и патентов и заключены 3 лицензионных соглашения с предприятиями Польши и России.

Состав кафедры: В.К. Липский, зав. кафедрой, к.т.н., доц.; к.т.н., доц. – В.В. Колено, Л.М. Спириденок, А.И. Вегера, В.Е. Савенок; ст. преп. – П.В. Коваленко, Д.П. Комаровский, А.Г. Кульбей; А.Н. Янушонок, ассист.

Зав. кафедрой В.К. Липский одновременно является проректором университета по экологическому образованию, заместителем председателя Межведомственного Совета по трубопроводному транспорту при Госпромнадзоре МЧС РБ, заместителем председателя Национального технического комитета по техническому регулированию и стандартизации в области трубопроводного транспорта.

КАФЕДРА ОХРАНЫ ТРУДА

В начальные годы становления филиала Белорусского технологического института им С.М. Кирова в городе Новополоцке была создана кафедра санитарной техники и охраны труда, которую возглавил д.т.н., проф. С.И. Луговский. Полномасштабное преподавание на кафедре дисциплины «Охрана труда» началось в 1970/71 уч. году. Для повышения качества преподавания дисциплины была создана секция охраны труда, заведующим которой был назначен к.т.н., доц. Ю.А. Шашмурин. Кроме него, большой вклад в становление дисциплины «Охрана труда» внес к.т.н., доц. В.И. Липко. В 1974 г. секцию охраны труда пополнил к.т.н., доц. В.В. Лапин, который впоследствии стал ее заведующим. На протяжении этих лет с момента создания секции велась активная учебно-методическая работа, была создана лаборатория охраны труда, изыскивались и внедрялись эффективные формы и методы обучения.

В 1989 г. была создана кафедра гидравлики и охраны труда, в состав которой вошла секция охраны труда. Кафедру возглавил к.т.н., доц. В.К. Липский.

В 2002 г. секцию возглавила к.т.н., доц. И.Н. Клышко. Ею было разработано новое положение о секции, поднята на более высокий уровень учебно-методическая работа. Деятельность секции не ограничивалась только обучением студентов, она расширялась в направлении оказания образовательных услуг в области повышения квалификации специалистов охраны труда Полоцко-Новополоцкого промышленного региона. В июне 2001 г. был создан факультет повышения квалификации по охране труда и промышленной безопасности. Деканом факультета была назначена доц. И.Н. Клышко.

В ноябре этого же года в связи с назначением ее директором Института повышения квалификации и переподготовки руководящих работников и специалистов УО «Полоцкий государственный университет» деканом факультета был назначен к.т.н., доц. Э.П. Калван.

Для подготовки специалистов в области охраны труда высшей категории в 2003 г. была открыта магистратура по специальности «Охрана труда». К началу 2008 г. магистратуру окончили 3 человека, в том числе ст. преподаватель кафедры О.Н. Седунова, защитившая в 2004 г. академическую степень магистра технических наук. В настоящее время в магистратуре обучаются ассист. Н.В. Литовко и преподаватель-стажер Я.Ю. Ковалева.

В 2005 г. была открыта переподготовка по специальности «Охрана труда на производстве» с присвоением квалификации специалист по охране труда. Переподготовку по этой специальности прошли 6 человек. В последующем переподготовка будет вестись по специальности «Охрана труда на нефтехимических и нефтеперерабатывающих предприятиях» с присвоением квалификации специалист по охране труда.

Вследствие реорганизации университета в настоящее время повышение квалификации руководителей и членов комиссий организаций, не имеющих вышестоящих органов управления по вопросам охраны труда, осуществляется в учебном центре охраны труда и промышленной безопасности, а переподготовка специалистов по охране труда для нефтехимической и нефтеперерабатывающей промышленности – на факультете повышения квалификации и переподготовки кадров инже-

П.А. Чеботарев

нерного профиля. Ответственные: за повышение квалификации – доц. Э.П. Калван, а за переподготовку – ст. преподаватель Н.С. Дмитриченко.

На базе секции приказом ректора университета № 767 от 06.06.2006 была создана кафедра «Охрана труда», заведующим которой был назначен д.мед.н. П.А. Чеботарев. На кафедре преподаются две дисциплины: «Охрана труда» и «Защита населения и объектов от чрезвычайных ситуаций», дающие знания в области безопасности людей в процессе трудовой деятельности и в чрезвычайных ситуациях мирного и военного времени. В настоящее время кафедра представлена следующим составом: П.А. Чеботарев, д.мед.н., зав. кафедрой; Э.П. Калван, к.т.н., доц.; О.Н. Седунова, магистр техн. наук, ст. преп.; М.Ф. Шипко, ст. преп.; Л.Д. Петрусенко, ст. преп.; Н.С. Дмитриченко, ст. преп.; Н.В. Литовко, ассист.; Я.Ю. Ковалева, преподаватель-стажер; И.П. Крюков, ведущий лаборант; А.Н. Дурыманов, лаборант 1-й категории; Е.И. Иванова, лаборант 1-й категории. Таким образом, научный потенциал кафедры определяется: П.А. Чеботаревым, д.мед.н.; Э.П. Калваном, к.т.н., доц.; О.Н. Седуновой, магистром техн. наук. Основу материальной базы кафедры составляют две лаборатории охраны труда, оснащенные самым современным оборудованием и приборами; специализированная аудитория для проведения занятий по защите населения от чрезвычайных ситуаций с комплектом средств обучения.

Научное направление кафедры – оценка риска воздействия вредных и опасных производственных факторов на состояние здоровья работающих на предприятиях нефтеперерабатывающей и нефтехимической отраслей промышленности. В соответствии с этим направлением на кафедре, начиная с 2006 г., выполняется госбюджетная тема № 0227 «Изучение влияния производственных факторов и оценка риска их воздействия на состояние здоровья работающих на основных предприятиях нефтеперерабатывающей отрасли». Срок окончания темы – 2010 г. Научные исследования

Коллектив кафедры охраны труда, 2008 г.

кафедры проводятся под руководством зав. кафедрой П.А. Чеботарева. Наибольшую активность в выполнении научных исследований принимают молодые преподаватели: О.Н. Седунова, магистр технических наук, ст. преподаватель; Н.В. Литовко, ассист.; Я.Ю. Ковалева, преподаватель-стажер. Научные труды публикуются в таких изданиях, как «Здоровье и окружающая среда» (ГУ «Республиканский научно-практический центр гигиены»); материалах пленума научного Совета по экологии человека и гигиене окружающей среды (РАМН и Минпросвещения Российской Федерации); материалах региональных проблем экологии (Международный экологический симпозиум в г. Полоцке); научных сборниках УО «Полоцкий государственный университет» и др. Зав. кафедрой П.А. Чеботарев постоянно приглашается на научные конференции, пленумы, симпозиумы, проводимые как в Республике Беларусь, так и в Российской Федерации. Он является членом совета по защите диссертаций по специальности «Гигиена» при ГУ «Республиканский научно-практический центр гигиены».

На кафедре изданы 3 учебно-методических комплекса по дисциплине «Охрана труда» и 1 – по дисциплине «Защита населения и объектов от чрезвычайных ситуаций». Комплексы удобны для любой технологии обучения, в том числе и для дистанционного обучения.

Сотрудники кафедры задействованы в Государственной системе предупреждения и ликвидации чрезвычайных ситуаций и гражданской обороны. Доц. Э.П. Калван – зам. председателя комиссии по чрезвычайным ситуациям, зам. начальника штаба гражданской обороны, зам. начальника штаба по мобилизации университета. Лаборант 1-й категории А.Н. Дурыманов – секретарь комиссии по чрезвычайным ситуациям, помощник начальника штаба гражданской обороны.

ФИНАНСОВО-ЭКОНОМИЧЕСКИЙ ФАКУЛЬТЕТ

КАФЕДРА ЭКОНОМИКИ И УПРАВЛЕНИЯ

Кафедра экономики и управления была создана 21 декабря 1992 г. С момента создания до 1996 г. кафедру возглавляла к.э.н., доц. Л.А. Трофимова. Она внесла значительный вклад в дело становления кафедры, под ее руководством в 1996 г. состоялся первый выпуск специалистов высшей квалификации по специальности «Экономика и управление на предприятии». В настоящее время Л.А. Трофимова, д.э.н., проф., осуществляет научно-педагогическую деятельность в Санкт-Петербурге.

Говоря о становлении и развитии кафедры, следует отметить особые заслуги Н.И. Богдан, которая была первым деканом факультета экономики и права, а с 1996 г. возглавляла кафедру, обеспечивая успешное руководство учебно-методической и научно-исследовательской работой коллектива. В 2003 г. Н.И. Богдан защитила докторскую диссертацию по проблеме инновационного регионального развития. Сейчас она преподает на кафедре государственного управления в БГЭУ и занимает должность декана факультета финансов и банковского дела в этом же университете.

С 2003 г. кафедрой руководила к.э.н., доц. Н.Л. Белорусова, которая большое внимание уделяла повышению качества подготовки специалистов высшей квалификации в области экономики и управления. И в настоящее время в ее деятельности в качестве декана финансово-экономического факультета эти вопросы остаются приоритетными.

О. И. Гордиенко

В настоящее время кафедрой заведует к.э.н., доц. О.И. Гордиенко. Следует отметить, что за все время существования кафедра отличалась преемственностью в своем развитии и ориентацией на высокие стандарты работы.

Кафедра была инициатором и организатором подготовки специалистов не только по своей базовой специальности, но и по двум другим: «Финансы и кредит» и «Менеджмент». По специальности «Финансы и кредит» состоялось два выпуска специалистов. В

последующем специальность «Менеджмент» была передана на кафедру отраслевого менеджмента, а специальность «Финансы и кредит» – на кафедру финансов.

В настоящее время кафедра – выпускающая, осуществляет подготовку высококвалифицированных кадров по следующим направлениям:

– по специальности «Экономика и управление на предприятии». Обучение проводится по дневной и заочной формам, включая обучение на базе среднего специального образования (с 2005 г.). Первый выпуск специалистов этой специальности состоялся в 1996 г.;

– по специальности «Государственное управление и экономика». Подготовка специалистов этого направления осуществляется по дистанционной форме на основе сотрудничества с Академией управления при Президенте Республики Беларусь;

– в магистратуре по специальности «Экономика и управление народным хозяйством». Обучение в магистратуре не только дает возможность подготовиться к последующему обучению в аспирантуре, но и обеспечивает получившим степень магистра экономических наук профессиональный рост и продвижение в карьере;

– в аспирантуре по специальности «Экономика и управление народным хозяйством».

Учебный процесс на кафедре обеспечивают 12 человек, из них 9 – профессорско-преподавательского состава, работающих на постоянной основе. Все преподаватели имеют опыт работы в высшей школе и значительный потенциал для профессионального роста и повышения педагогического мастерства.

В настоящее время на кафедре работают два кандидата наук, имеющих ученое звание доцента. Один из преподавателей обучается в магистратуре. Трое преподавателей имеют академическую степень магистра экономических наук, один из них продолжает обучение в аспирантуре.

Кафедра имеет программные продукты (Альт-Инвест, Бизнес-план, COMFAR III), которые могут использоваться студентами в дипломном и курсовом проектировании и научно-исследовательской работе. В учебном процессе используется интерактивный модуль «Профи-старт» (виртуальное трудоустройство).

Основное направление научно-исследовательской работы кафедры – «Формирование стратегии устойчивого развития региона на основе управления специфическими факторами экономического роста». Особое внимание уделяется наиболее важным в современных условиях факторам социально-экономического развития региона, имеющим стратегическое значение не только для региона, но и государства в целом, таким, как человеческий капитал, научно-технический и инновационный потенциал, интеллектуальный капитал, социальный капитал, институциональные факторы. По результатам исследований защищены докторская диссертация (Н.И. Богдан), кандидатская диссертация (О.В. Пашкевич); выполняются кандидатские диссертации Е.П. Лисиченок, В.В. Черевко, Е.В. Будовой; выполняются диссертации магистров и научно-исследовательские работы студентов финансово-экономического факультета.

Результаты проводимых кафедрой научных исследований используются в ряде читаемых дисциплин: «Региональная экономика», «Управление персоналом», «Экономика предприятия»; для магистрантов – «Экономика предприятия и его окружение», «Инновационный менеджмент». Результаты исследований О.В. Пашкевич и Е.П. Лисиченок приняты к внедрению местными органами управления и самоуправления на областном и городском уровнях.

В 2006 – 2010 гг. намечено выполнение кафедрой научно-исследовательской работы на тему «Исследование стратегических факторов устойчивого развития региона и разработка механизмов управления ими».

Кафедра имеет опыт международного сотрудничества в рамках программ TEMPUS и REAP. Преподаватели кафедры имели возможность изучать проблему управления качеством обучения, в том числе в области менеджмента и бизнеса, в Манчестерском Метрополитен университете (Великобритания) и Католическом университете (Мадрид, Испания). Результатом работы по указанным программам стала разработка и внедрение академического проекта по созданию в Полоцком государственном университете на базе кафедры магистерской программы, которая

успешно функционирует, осуществляя подготовку магистров по специальности «Экономика и управление народным хозяйством».

В настоящее время преподаватели кафедры участвуют в проекте «Право недвижимости», выполняемом в рамках международного сотрудничества между Королевским технологическим университетом (Швеция) и УО «Полоцкий государственный университет».

С учетом направлений подготовки специалистов и содержания учебных планов за кафедрой закреплено более 40 дисциплин, преподавание по ряду из которых проводится также для студентов других специальностей финансово-экономического факультета и других факультетов университета. Основные специальные дисциплины кафедры: экономика предприятий отрасли, менеджмент, организация производства, организационное поведение и ряд других.

В целях совершенствования методического обеспечения учебного процесса кафедра проводит большую работу по актуализации рабочих программ, программ прохождения всех видов практик, разрабатывает методические указания по выполнению курсовых работ, методические материалы для проведения практических занятий. Издано 7 УМК по дисциплинам кафедры. В настоящее время обеспеченность УМК по кафедре составляет 66,7 %, к концу 2008 г. этот показатель составит 95,8 %.

Преподаватели кафедры проводят работу со студентами по вопросам трудоустройства, консультируют их по написанию резюме и прохождению отборочных собеседований. Для этих целей используется имеющийся на кафедре интерактивный модуль «Виртуальное трудоустройство».

Особенно следует отметить большую работу преподавателей кафедры в области организации научно-исследовательской работы студентов. Ежегодно в рамках студенческих научных конференций, проводимых в УО «ПГУ» преподавателями кафедры, организуется работа секции «Современные проблемы экономического развития предприятий (отраслей, регионов)», на которой студенты финансово-экономического факультета представляют более 20 докладов по различным направлениям. Лучшие работы представляются на Республиканский конкурс научно-исследовательских работ студентов. В среднем кафедра ежегодно направляет на этот конкурс 10 студенческих работ, большинство из которых, как правило, получают высокую оценку.

Результаты исследований студентов и магистрантов кафедры регулярно представляются в сборнике «Труды молодых специалистов ПГУ».

Коллектив кафедры экономики и управления, 2008 г.

Студенты кафедры участвуют в различных научных конференциях, проходящих в вузах республики. В 2006 г. студентка гр. 02-ЭП Е.И. Степаненко была награждена дипломом за лучшую курсовую работу в Республиканском конкурсе студенческих работ в сфере интеллектуальной собственности.

Преподавателями кафедры изданы две монографии: Н.И. Богдан «Региональная инновационная политика»; О.И. Гордиенко, Е.Л. Грибовская, Й. Робертс «Управление программами подготовки магистров».

Выпускники кафедры успешно работают на ведущих предприятиях и в организациях Полоцка и Новополоцка, таких как ОАО «Нафтан», ОАО «Полимир», ОАО «Полоцк-Стекловолокно», УО «ПГУ», а также в других регионах Республики Беларусь и за ее пределами.Так, А.Ю. Яковенко имеет степени магистра и Phd (Великобритания) и сейчас преподает в Гринвичском университете (Лондон).

В качестве важного направления развития кафедра рассматривает повышение качества подготовки специалистов на основе использования исследовательского подхода к обучению студентов, расширения сферы применения активных методов обучения, внедрения рейтингового контроля знаний, стопроцентного обеспечения к 2009 г. дисциплин кафедры УМК.

На базе кафедры с 1993 г. осуществляется переподготовка специалистов с высшим образованием по специальности «Экономика и управление на предприятии промышленности». По окончании обучения выдается диплом о переподготовке Института повышения квалификации и переподготовки руководящих работников и специалистов УО «ПГУ» с присвоением квалификации «экономист-менеджер». За время существования этой формы послевузовского образования для экономики региона было переподготовлено более 900 специалистов.

КАФЕДРА БУХГАЛТЕРСКОГО УЧЕТА И АУДИТА

Кафедра «Бухгалтерский учет и аудит» была основана в 1993 г. Она осуществляет подготовку и выпуск экономистов по специальности «Бухгалтерский учет, анализ и аудит». Первой заведующей кафедрой была к.э.н., доц. Т.М. Мезенцева, которая в настоящее время – д.э.н., проф. Российской финансовой академии, Советник Президента Российского фонда имущества.

Преподавательский состав кафедры обладает большим творческим и научным потенциалом, который выражается в разработке хоздоговорных и госбюджетных тем научных исследований, в повышении квалификации через обучение в аспирантуре Белорусского государственного экономического университета (БГЭУ), в подготовке научных трудов в виде диссертационных исследований, публикаций статей и тезисов докладов, в разработке учебно-методических комплексов, в подготовке студентов для участия в студенческих конференциях, в т.ч. республиканского уровня.

За время существования кафедры защищена одна докторская диссертация (Т.М. Мезенцева), четыре кандидатских (Н.А. Ходикова, И.И. Сапего, С.Г. Вегера, В.В. Богатырева).

В настоящее время в составе кафедры 17 штатных сотрудников профессорско-преподавательского состава, из них 3 – кандидаты экономических наук (С.Г. Вегера, Н.А. Ходикова, И.И. Сапего). Окончили аспирантуру БГЭУ С.И. Ерина, А.Р. Лавриненко, И.В. Матюш, М.В. Примакова; обучаются в аспирантуре Е.Б. Малей, М.В. Янковская, Н.С. Машарская, С.М. Северина.

С. Г. Вегера

Н.А. Ходикова, С.А. Апенченко регулярно проходят обучение в рамках повышения квалификации аудиторов при Министерстве финансов Республики Беларусь, другие преподаватели кафедры повышают квалификацию на курсах Республиканского института высшей школы. Планируется обучение в магистратуре Т.И. Мурачевой, Н.А. Борейко, Л.В. Масько.

Практически все преподаватели совмещают свою педагогическую деятельность с работой в должностях главных бухгалтеров на предприятиях и фирмах города, что обеспечивает их высокий профессиональный уровень. Доценты Н.А. Ходикова, С.А. Апенченко имеют лицензии на аудиторскую деятельность. Многие преподаватели кафедры владеют иностранными языками, что позволило им пройти стажировку в зарубежных странах. Так, зав. кафедрой С.Г. Вегера, ст. преп. Е.Б. Малей проходили производственную практику в Германии на фирме Dornier GmbH (г. Фридрихсхафен); участвовали в международном семинаре «Расширение Европейского союза на Восток», (г. Оснабрюк, Германия). Старший преподаватель С.Л. Аноп изучала организацию магистратуры по специальности «Бухгалтерский учет, анализ и аудит» в Мадридском католическом университете. Старшие преподаватели С.И. Ерина и С.Л. Аноп знакомились с опытом подготовки бухгалтеров в Великобритании, Польше, а также ознакомились с принципами управления в Высшей школе на базе Манчестерского Метрополитен Университета. Ассистент Н.М. Юрцевич проходила обучение в Королевском университете (Швеция).

Преподаватели разрабатывают и успешно внедряют новейшие образовательные технологии: деловые игры и другие активные методы обучения, ведут учебно-исследовательскую работу студентов. К преподавательской деятельности привлекаются ведущие специалисты предприятий.

С момента образования кафедры создан научный творческий коллектив, работающий над актуальными проблемами экономики: «Совершенствование учета и анализа инвестиционной деятельности в современных условиях хозяйствования» (ГБ-2326); «Развитие оценки и бухгалтерского учета земель несельскохозяйственного назначения предприятий Республики Беларусь» (ГБ-1727). Научными исследованиями занимаются все преподаватели кафедры. Кафедра ведет работу по хоздоговорам, заключаемым с предприятиями нашего региона: ОАО «Нафтан», НРУПТН «Дружба», с магазинами «Даугавпилс», «Двина» (Новополоцк); пивоваренным заводом, хлебозаводом (Полоцк) и др.

Сотрудниками кафедры подготовлено 20 учебно-методических комплексов, 8 методических указаний, одна монография, опубликовано более двухсот научных работ, включая статьи и тезисы научно-практических конференций.

Советом по защите диссертаций при УО «Белорусский государственный экономический университет» УО «Полоцкий государственный университет» был определен оппонирующей организацией. В связи с этим кафедра с 2005 г. прово-

Коллектив кафедры бухгалтерского учета и аудита, 2008 г.

дит научные собрания по рассмотрению диссертаций на соискание ученой степени кандидата экономических наук.

Студенты специальности «Бухгалтерский учет, анализ и аудит» активно участвуют в научно-исследовательской работе, они неоднократно побеждали в республиканских конкурсах научных работ.

Кафедра сотрудничает с экономическими университетами Москвы, Санкт-Петербурга, Уфы, а также Высшей технической школой Мангейма (Германия).

Преподавателями кафедры подготовлены и изданы такие научные и учебно-методические труды, как: научное издание «Развитие учета амортизируемого имущества предприятия» (В.В. Богатырева, С.Г. Вегера); рабочая тетрадь для практических занятий по дисциплине «Бухгалтерский учет» в двух частях (разработчики – И.И. Сапего, С.А. Апенченко, С.М. Северина).

Многие талантливые выпускники остались работать в университете. Среди них – С.Г. Вегера, зав. кафедрой.

Некоторые выпускники работают главными бухгалтерами и заместителями главных бухгалтеров крупных предприятий (Л.В. Сорокина – гл. бухгалтер ОАО «Нефтезаводмонтаж»; А.В. Гудошников – зам. гл. бухгалтера ОАО «Полимир»); в государственных органах (А.В. Голубенок, Т.В. Хитрова – главные специалисты регионального отделения Комитета государственного контроля; С.В. Барковская – зам. начальника ИМНС г. Новополоцка; Н.Г. Полякова – начальник отдела ИМНС г. Полоцка).

Кафедра уделяет большое внимание развитию экономического образования в регионе. Совместно со специалистами Министерства финансов Республики Беларусь организуются актуальные научно-практические семинары для сотрудников УО «ПГУ» и организаций региона.

Проводятся курсы повышения квалификации работников предприятий ОАО «Нафтан», НРУПТ «Дружба» и др. Функционируют вечерние бухгалтерские курсы «Бухгалтер-экономист» для лиц со среднеспециальным и высшим образованием. Проводилось обучение на курсах по профессиям бухгалтер-экономист и оператор ПЭВМ для лиц, направленных Новополоцким и Полоцким городскими центрами занятости населения.

Кафедра уделяет внимание развитию послевузовского образования. В целях удовлетворения постоянно растущего спроса рынка труда успешно работает факультет повышения квалификации и переподготовки кадров по специальности «Бухгалтерский учет и контроль в промышленности» ИПК УО «ПГУ», на котором проходят переподготовку работники предприятий, студенты старших курсов. Для слушателей ФПК и ПК подготовлены электронные варианты конспектов лекций, методические указания и задания к выполнению контрольных и курсовых работ, рабочие программы по всем дисциплинам.

КАФЕДРА ЭКОНОМИЧЕСКОЙ ТЕОРИИ

Кафедра экономической теории образована 12 октября 1994 г. на базе секции экономической теории кафедры экономики и организации производства.

Первым зав. кафедрой был к.э.н., доц. В.А. Иванов (1941 – 1997 гг.). В.А. Иванов, начиная работать в Новополоцком политехническом институте, в 1974 г. возглавил кафедру истории КПСС и политэкономии, на базе которой появилась кафедра экономики и организации производства, а позже – кафедра экономической теории. У истоков кафедры стояли также к.э.н., доц. Н.П. Романова; к.э.н., доц. М.В. Огородникова; д.э.н., проф. С.И. Поздеев. На кафедре работали выпускники БГУ: факультета журналистики (ст. преп. И.Т. Подоляк) и философского факультета (ст. преп. К.В. Санковский). Сотрудниками кафедры были Е.В. Ванкевич (в настоящее время д.э.н., проф., зав. кафедрой менеджмента ВГТУ) и ст. преп. О.Ю. Разваляева – самый молодой в истории финансово-экономического факультета кандидат экономических наук (защитила диссертацию в 23 года).

С 08.09.1997 по 31.05.2007 заведующим кафедрой экономической теории был к.э.н., доц. Н.И. Суханов. Он начал руководство кафедрой уже с опытом руководящей работы в должности декана факультета экономики и права ПГУ. Н.И. Суханов – экономист, политэконом, выпускник Московского государственного университе-

та им. М.В. Ломоносова, приехавший в Новополоцк по распределению с солидным багажом знаний, жизненного и производственного опыта, а главное – свежих идей и высоких устремлений. Более 30 лет посвятил становлению фундаментальной экономической науки в ПГУ, создал свою школу трудовых отношений, известную не только в Республике Беларусь, но и за ее пределами. Осуществляя руководство наукой на кафедре, привлекал к фундаментальным исследованиям и студентов. Несмотря на то, что кафедра не является выпускающей, Н.И. Суханов поднял на высокий уровень студенческую научно-исследовательскую работу: его студенты становились дипломантами республиканских конкурсов, участвовали в международных научных конференциях, продолжали «служение науке» под его руководством и после окончания университета – в магистратуре, аспирантуре.

В. В. Бичанин

С сентября 2007 г. зав. кафедрой стал к.э.н., доц. В.В. Бичанин (выпускник Московского института нефтехимической и газовой промышленности им. И.М. Губкина).

На кафедре трудятся: старшие преподаватели, «ветераны» кафедры – экономисты, политэкономы, выпускники Белорусского государственного университета – Т.М. Подымако, М.В. Новикова; молодое поколение – И.Н. Шульженко-Суханова (выпускница ПГУ, магистр экон. наук, аспирант), О.С. Шевченко (выпускница ПГУ, соискатель), И.В. Зенькова (выпускница БКУУ, соискатель), ассист. О.Н. Лазука (выпускница ПГУ, аспирант); преподаватели-стажеры, выпускники и магистранты ПГУ: С.В. Защиринская, О.В. Шолох; ведущий лаборант и «ветеран» кафедры Т.С. Дмитриева (выпускница Даугавпилского педагогического института), многие годы работавшая зав. кабинетом и преподавателем кафедры; лаборант 2 категории И.В. Халипская (студентка-заочница финансово-экономического факультета).

На кафедре проводятся научные исследования по следующим основным направлениям: экономические и институциональные отношения в рыночной (смешанной) и переходной экономике, теория и практика социальной рыночной экономики; проблемы трудовых отношений, социального партнерства и производственной демократии; государственное регулирование экономики; проблемы интеллектуальной собственности, управления человеческим капиталом и рынка труда.

С 2006 г. под руководством зав. кафедрой, к.э.н., доц. Н.И. Суханова выполняются НИР: «Модели социальной политики» (2006 – 2010 гг.), «Теоретико-методологические основы институциональных преобразований в Республике Беларусь в процессе становления инновационной социально ориентированной экономики для обеспечения ее устойчивого развития» (2006 – 2010 гг.) – в рамках Государственной комплексной программы научных исследований «Экономика и общество».

По проблематике проводимых исследований преподавателями кафедры за период с 2004 по ноябрь 2007 гг. подготовлено свыше 80 публикаций.

Кафедра поддерживает научные связи с Белорусским государственным университетом, Белорусским государственным экономическим университетом, Институтом экономики Национальной академии наук Беларуси, Международным институтом трудовых и социальных отношений, Республиканским институтом высшей школы. Результаты сотрудничества отражены в учебных изданиях кафедры.

Сотрудники и студенты кафедры ежегодно участвуют в международных и республиканских научно-практических конференциях, как в Республике Беларусь, так и в Российской Федерации.

Кафедра явилась своеобразным «первопроходцем» финансово-экономического факультета ПГУ в сфере научного сотрудничества с экономическим факультетом Российского университета дружбы народов (РУДН, г. Москва): в 2003 г. во II Международной научно-практической конференции студентов, аспирантов и молодых

ученых «Страны СНГ в условиях глобализации», организованной экономическим факультетом РУДН, впервые приняли участие преподаватели кафедры Д.И. Ветоха (тогда студент 5-го курса финансово-экономического факультета, научный руководитель – к.э.н., доц. Н.И. Суханов) с докладом «Формирование и реализация национальных интересов стран СНГ в свете процессов глобализации» и И.Н. Шульженко-Суханова с докладом «Формирование единого экономического пространства как одно из основных требований интеграции СНГ». С тех пор ежегодно в конференциях экономического факультета РУДН принимают участие студенты, аспиранты и молодые ученые не только кафедры экономической теории, но и других кафедр финансово-экономического факультета ПГУ.

Благодаря зав. кафедрой Н.И. Суханову кафедра экономической теории ПГУ многие годы поддерживала научные и творческие связи с кафедрами и учреждениями Украины и России: кафедрой управления трудовыми ресурсами Технологического университета Подолья (Хмельницкий, Украина, зав. кафедрой – к.э.н., доц. М.Д. Ведерников); кафедрой управления трудовыми и социальными процессами Санкт-Петербургской государственной инженерно-экономической академии (зав. кафедрой – д.э.н., проф. Б.М. Генкин); кафедрой политической экономии МГУ им. М.В. Ломоносова (зав. кафедрой – д.э.н., проф. А.А. Пороховский).

С 1997 г. на кафедре функционирует методический семинар по актуальным проблемам методологии и методики преподавания экономической науки (8 лет под научным руководством к.э.н., доц., зав. кафедрой Н.И. Суханова, затем – ст. преп. Т.М. Подымако).

В ПГУ было издано 4 учебно-методических комплекса, подготовленных преподавателями кафедры.

На основе сотрудничества с кафедрой экономики и управления Республиканского института высшей школы (зав. кафедрой – к.э.н., доц. Н.В. Черченко) в 2005 – 2006 гг. и личного многолетнего опыта преподавания мировой экономики и международных экономических отношений к.э.н., доц. Н.И. Суханов подготовил (в соавторстве) курс лекций по международной экономике, читаемый в Республиканском институте высшей школы слушателям системы повышения квалификации и переподготовки кадров.

С 2007 г. на финансово-экономическом факультете ПГУ учреждено почетное звание «Лучший выпускник года». Первым его обладателем стала бывшая студентка группы 02-ЭП О.В. Шолох, которая в этом же году, поступив в магистратуру, пришла работать на кафедру экономической теории в должности преподавателя-стажера. О.В. Шолох удостоена трех дипломов I категории на Республиканском конкурсе научно-исследовательских работ студентов Республики Беларусь и высшей награды конкурса – звания лауреата.

На кафедру по распределению пришли работать два Президентских стипендиата Специального фонда Президента Республики Беларусь по поддержке одаренных учащихся и студентов и обладатели именных стипендий – И.Н. Шульженко-Суханова (первый Президентский стипендиат Полоцкого государственного университета, дипломант Министерства образования Республики Беларусь по результатам участия в Республиканском конкурсе НИРС: дипломы I, II, III категорий), О.Н. Лазука (дипломант Министерства образования Республики Беларусь по результатам участия в Республиканском конкурсе НИРС: два диплома I категории и один – III категории; обладатель Почетной грамоты Министерства образования Республики Беларусь).

В 2002 г. при кафедре экономической теории был создан студенческий научный кружок. С 2005/06 уч. года функционируют два кружка – «Модели мировой экономики в условиях устойчивого развития» и «Современные проблемы экономической теории и практики».

Несмотря на то, что кафедра не является выпускающей, некоторые студенты получили здесь «путевки» в профессиональную научно-педагогическую жизнь, например, из числа студентов, участвовавших от кафедры в Республиканском конкурсе НИРС, 9 выпускников пришли работать на финансово-экономический факультет в качестве преподавателей (5 выпускников – на кафедру экономической теории, 4 – на другие кафедры факультета).

Коллектив кафедры экономической теории, 2008 г.

Накопленный положительный опыт работы кафедры показывает, что организация научно-исследовательской работы студентов – полезное и перспективное направление сотрудничества преподавателей и студентов в вузах, которое способствует творческой активности (как в учебе, так и в досуге), конструктивной самоактуализации, формированию ответственности, самостоятельности и креативности мышления у студентов, способствует их профессиональной ориентации, а в некоторых случаях – и профессиональной адаптации, т.е. формированию у студентов личностных, социальных и профессиональных компетенций.

Сотрудники кафедры активно участвуют в общественной и воспитательной работе, культурных и спортивных мероприятиях университета. Ст. преподаватель Ю.В. Кулага была членом сборной университета по спортивной аэробике (2001 – 2006 гг.), отстаивая честь университета на международных и республиканских чемпионатах; ст. преп. О.С. Шевченко и ас. О.А. Бабаян – активные участники и победители университетских чемпионатов по настольному теннису.

Ассистент О.Н. Лазука – лауреат областного конкурса молодых исполнителей популярной песни «Песни юности наших отцов – 2006» и лауреат областного фестиваля «Студенческая весна – 2006» в номинации «Исполнительское мастерство». Преподаватель-стажер О.В. Шолох – лауреат областного конкурса молодых исполнителей популярной песни «Песни юности наших отцов – 2007». Обе сотрудницы кафедры принимают активное участие в мероприятиях Студенческого клуба ПГУ.

КАФЕДРА ФИНАНСОВ

В 2001 г. произошли структурные изменения на финансово-экономическом факультете. По инициативе ректора УО «ПГУ» Э.М. Бабенко и декана ФЭФ Н.Л. Белорусовой на основе кафедры менеджмента и финансов была создана кафедра финансов. Заведующей новой кафедрой была назначена к.э.н. В.В. Богатырева, бывшая выпускница финансово-экономического факультета, которая за два года подготовила и успешно защитила кандидатскую диссертацию.

В организации и осуществлении учебного процесса принимают участие 3 доктора экономических наук – Е.Ф. Киреева, Д.А. Панков, В.Н. Усоский (УО «БГЭУ», Минск), 3 кандидата экономических наук – В.В. Богатырева, И.А. Позднякова, В.В. Рымкевич.

В. В. Богатырева

На кафедре работают внештатные сотрудники: Е.Н. Петроченко – начальник инспекции МНС Республики Беларусь по г. Новополоцку; А.В. Раговская – магистр экон. наук, директор РДУСП «Стравита» представительства по Витебской области; И.В. Редько – начальник отдела консультаций инспекции МНС Республики Беларусь по г. Новополоцку; Е.Н. Томашевич – гл. бухгалтер финансового отдела Новополоцкого горисполкома; Н.А. Юркевич – зам. директора ф-ла № 216 ОАО «АСБ Беларусбанк», начальник центра корпоративного бизнеса.

С момента образования кафедры создан науч-ный творческий коллектив, работающий над актуальными проблемами экономики: совершенствование налогового механизма, исследование формирования доходов и расходов различных институциональных единиц и др. (ГБ-0226 «Финансово-хозяйственная деятельность субъектов экономики: особенности разных институциональных единиц, теоретические и практические аспекты»). Научными исследованиями занимаются все преподаватели кафедры. Кафедра ведет работу по хоздоговорам, заключаемым с предприятиями нашего региона. В 2004 г. выполнялись работы с Полоцким хлебозаводом, Полоцким мясокомбинатом и др. В рамках указанной работы издано 4 монографии, 48 статей, 38 тезисов, 21 методическое указание, 11 УМК. Преподаватели принимали участие в конференциях различных уровней.

Кафедра сотрудничает с экономическими университетами Москвы (Россия), Житомира (Украина), Кракова (Польша). На кафедре налажено взаимовыгодное сотрудничество с предприятиями и организациями ряда регионов Беларуси (БРУСП «Белгосстрах», ОАО «Белпромстройбанк», ОАО Сберегательный банк «Беларусбанк», ОАО «Приорбанк», Инспекция министерства по налогам и сборам), выражающееся:

– в формировании методической и нормативной базы для подготовки и переподготовки специалистов в области финансирования и кредитования;

– в обеспечении местами прохождения практики студентов (имеются соответствующие договоры о сотрудничестве);

– в распределении студентов на работу после окончания вуза.

Разрабатываемые методики внедрены в деятельность бюджетных, банковских учреждений и страховых организаций, в финансовую работу предприятий, а также в учебный процесс.

Ежегодно в рамках внутривузовской студенческой научной конференции работает секция «Финансовые аспекты деятельности субъектов экономики», где заслушиваются и обсуждаются научно-исследовательские работы студентов, выполненные под руководством преподавателей кафедры. Лучшие работы ежегодно представляются на Республиканском конкурсе научных студенческих работ. В 2004 г. студентки Л.П. Матинина и А.М. Масальская стали лауреатами Республиканского конкурса студенческих научных работ по гуманитарным, социально-экономическим, естественным наукам, а М.А. Авилкина получила диплом III степени. Результативность НИРС можно отразить следующими цифрами: с 2002 по 2007 гг. количество студентов, отмеченных наградами на международных и республиканских научных конкурсах – 14, количество печатных работ с участием студентов за этот период – 26.

Выпускница финансово-экономического факультета УО «ПГУ» 1997 г. В.В. Богатырева в настоящее время – зав. кафедрой финансов. В 2006 г. В.В. Богатырева была удостоена стипендии специального фонда Президента по поддержке молодых ученых. И.А. Позднякова, окончившая в этом же году финансово-экономический факультет ПГУ, в мае 2007 г. успешно защитившая кандидатскую диссертацию, – декан довузовской подготовки. Неоднократно побеждал в республиканских и международных конкурсах научных студенческих работ выпускник специальности «Финансы и кре-

Коллектив кафедры финансов, 2008 г.

дит» А.М. Плешкун, ныне ст. преподаватель кафедры. А.Н. Иващенко, выпускница специальности «Финансы и кредит», работает ассистентом, специализируется в области страхования, обучается в аспирантуре БГЭУ. М.А. Авилкина, выпускница 2006 г. специальности «Бухгалтерский учет и аудит», во время учебы была стипендиатом специального фонда Президента по поддержке одаренной молодежи, победителем и призером республиканских и международных конференций, сейчас – ассистент кафедры финансов. Ю.Ш. Сквернюк, выпускница 2007 г. специальности «Финансы и кредит», осенью 2007 г. поступила в магистратуру УО «ПГУ» по специальности «Экономика и управление народным хозяйством».

Кафедра уделяет внимание развитию послевузовского образования. С 2002 года успешно работает факультет повышения квалификации и переподготовки кадров по специальности «Финансы» при Институте повышения квалификации УО «ПГУ», на котором проходят переподготовку работники банков, других предприятий города, студенты старших курсов. За данный период подготовлено 80 специалистов.

КАФЕДРА ОТРАСЛЕВОГО МЕНЕДЖМЕНТА И ЭКОНОМИКИ

В 1977 г. для совершенствования и повышения качества экономико-организационной подготовки студентов технического профиля была создана кафедра экономики и организации производства. На кафедре трудились 6 преподавателей, в том числе 2 кандидата наук. Обязанности зав. кафедрой исполняла И.М. Карташова. С 1978 г. кафедрой заведовал к.т.н., доц. Н.А. Дубровский. На кафедре осуществлялась экономическая и организационная подготовка студентов машиностроительного, инженерно-строительного, технологического, радиотехнического факультетов.

С 1993 г. кафедрой заведовала к.э.н., доц. Н.И. Богдан, а с 1996 г. и по настоящее время – д.э.н., проф. Н.А. Дубровский.

В целях оптимизации учебного процесса на финансово-экономическом факультете с 01.09.1999 кафедре была передана специальность «Менеджмент». Кафедра приобрела статус выпускающей. В 2002 г. кафедра экономики и организации производства была переименована в кафедру отраслевого менеджмента и экономики.

Н. А. Дубровский

За время существования кафедры ее состав претерпел довольно существенные количественные и качественные изменения. По мере развития университета (увеличения контингента студентов) увеличивался и коллектив преподавателей – как за счет избрания по конкурсу, так и за счет притока молодых специалистов, окончивших ПГУ. Некоторые преподаватели кафедры занимают и другие должности: А.П. Кастрюк – первый проректор УО «ПГУ», Н.Л. Белорусова – декан ФЭФ, В.В. Бичанин – зав. кафедрой экономической теории, А.Г. Самойлова – секретарь комитета БРСМ, С.В. Волочник – председатель профкома студентов. Некоторое время работал на кафедре М.Л. Хейфец, ныне проректор по научной работе ПГУ.

В настоящее время на кафедре работают 13 человек. В штате кафедры – 10 преподавателей (1 профессор, д.э.н., 2 доцента, кандидата наук, 4 ст. преподавателя, 2 ассистента, 1 преподаватель-стажер).

Часть учебных дисциплин преподают внешние совместители – директор завода ПРУП «Новополоцкжелезобетон» В.В. Рабец, директор автопарка № 2 г. Полоцка В.В. Черневич, сотрудники других вузов (д.э.н, проф., зав. кафедрой экономики и управления на транспорте (БНТУ) Р.Б. Ивуть).

Кафедра обладает значительным научным потенциалом. Здесь работают преподаватели, которые в течение длительного времени занимаются научными исследованиями. Доцент А.П. Кастрюк работает над докторской диссертацией, ст. преподаватели С.П. Мигаль и Г.Н. Серяков – над кандидатскими диссертациями, ассист. О.А. Скуматова обучается в магистратуре, ассист. О.Н. Романовская готовится поступать в магистратуру, преподаватель-стажер О.М. Качан учится на факультете повышения квалификации, осваивая новую специальность.

На кафедре проводятся научные исследования по теме «Разработка концепции исследования эффективности производства продукции с учетом ее жизненного цикла в условиях глобализации экономики». Данная проблема согласуется с научным направлением ПГУ «Теоретико-методические основы формирования в Республике Беларусь инновационной социально ориентированной рыночной экономики». Значительное участие в проведении исследований принимают студенты специальности «Менеджмент».

Успешно развивается студенческая наука. Студенты выступают на международных, республиканских и местных конференциях, имеют публикации в различных сборниках и трудах конференций, занимают призовые места на проводимых конкурсах.

В рамках международного сотрудничества разработаны программы курсов для дистанционного обучения студентов в Непале, прошла десятимесячную стажировку в Германии А.Г. Самойлова.

Кафедра проводит подготовку студентов по специальности «Менеджмент» и экономико-организаторскую подготовку студентов технических специальностей на машиностроительном, инженерно-строительном, технологическом и радиотехническом факультетах.

Подготовка научно-педагогических кадров осуществляется через магистратуру и аспирантуру. Основные формы повышения квалификации преподавателей – обучение в РИВШ, стажировки на различных предприятиях, участие в семинарах.

Большое внимание на кафедре уделяется дипломному проектированию студентов, подбору тем дипломных работ. Как правило, темы согласуются с потребностями предприятий, развитием науки, техники, эффективностью использования инноваций и т.п. Контролируется степень внедрения результатов дипломного проектирования в практику работы предприятий. По результатам научной, учебной и методической работы сотрудникам кафедры присвоено ученое звание профессора и три ученых звания доцента.

На кафедре ведется большая работа по подготовке к изданию различных учебных пособий. Подготовлены и изданы следующие работы: «Выбор способов механического

Коллектив кафедры отраслевого менеджмента и экономики, 2008 г.

рыхления мерзлых грунтов» (И.Г. Басов, Н.А. Дубровский), «Управление производительностью труда при разработке мерзлых грунтов» (Н.А. Дубровский), «Эффективность инвестиций и новой техники» (конспект лекций, Н.А. Дубровский).

Подготовлено к печати и издано 13 учебно-методических комплексов.

На кафедре состоялось шесть выпусков специалистов. Некоторые из выпускников добились высоких результатов в науке, производственной и управленческой деятельности. Так, защитила кандидатскую диссертацию И.К. Рудак. Работают начальниками отделов РГУ С. Дубчак, Т. Наварко, зам. начальников отделов – Н. Пахолкина, В. Солодкий.

ЮРИДИЧЕСКИЙ ФАКУЛЬТЕТ
КАФЕДРА УГОЛОВНОГО ПРАВА И КРИМИНАЛИСТИКИ

Приказом № 633 от 10.06.1994 г. в Полоцком государственном университете открыта кафедра правоведения, которую возглавила Л.П. Красовская, к.юрид.н., доц., приехавшая по приглашению из Томского госуниверситета.

Л. П. Красовская

Среди первых сотрудников кафедры были: А. В. Егоров, И.А. Бочков, З.В. Кравченко, Т.Л. Ковалевская, Л.С. Можайская, А.Н. Пугачев, Т.И. Пугачева.

В результате реорганизации 25 ноября 1997 г. на базе кафедры правоведения была создана кафедра уголовного права и криминалистики. Кафедра представляет собой высококвалифицированный научно-педагогический коллектив, который обеспечивает преподавание дисциплин уголовно-правового цикла и ряда спецкурсов.

С момента создания по 2003 г. кафедрой руководила З.А. Жамойто, которая внесла значительный вклад в формирование связей кафедры с правоохранительными органами региона.

В 2003 г. кафедру возглавил С.П. Конопелько.

Ассистентом пришла на кафедру выпускница юридического факультета Гродненского государственного университета им. Я. Купалы О.Г. Станкевич. В 2003 г. защитила кандидатскую диссертацию. С 1 сентября 2006 г. – зав. кафедрой.

Коллектив кафедры укомплектован квалифицированными специалистами с большим опытом работы. Среди преподавателей, имеющих многолетний опыт работы в правоохранительных органах, суде, следует отметить: В.А. Курякова, Ж.П. Артишевскую, П.В. Левченка. Их особенный вклад в работу кафедры по-

зволяет обеспечивать высокий теоретический уровень обучения и приобретение студентами требуемых профессиональных навыков и умений.

Заметное место в истории кафедры занимает д.юрид.н., проф., заслуженный деятель Республики Беларусь Н.И. Порубов (Академия МВД Республики Беларусь). Оказав неоценимую помощь кафедре в первые годы ее существования, профессор активно участвует в ее учебной, научной и методической работе, является наставником для молодых преподавателей. Под научным руководством проф. Н.И. Порубова на кафедре готовится к защите диссертация на соискание ученой степени кандидата юридических наук, ежегодно успешно защищаются магистерские диссертации.

Кафедра является выпускающей для студентов специализации «Судебно-прокурорско-следственная деятельность». В 2006/07 уч. году на кафедре защитили дипломные работы 66 выпускников.

На основании разрешения Министерства образования Республики Беларусь приказом ректора от 16.01.2003 № 10 с 1 сентября 2003 г. на кафедре открыта магистратура по специальности «Судебная власть, прокурорский надзор, организация правоохранительной деятельности, адвокатура». С 2006/07 уч. года ведется подготовка магистров по специальности «Юриспруденция». В становление и развитие магистратуры, подготовку магистров юридических наук значительный вклад внесли: И.И. Басецкий, д.юрид.н., проф. (Академия МВД Республики Беларусь); Н.И. Порубов, д.юрид.н., проф. (Академия МВД Республики Беларусь) и др.

Зам. декана юридического факультета, ст. преподаватель кафедры И.Н. Троцкая – одна из выпускников магистратуры.

Основные дисциплины кафедры: «Уголовное право», «Уголовно-процессуальное право», «Уголовно-исполнительное право», «Криминалистика», «Прокурорский надзор» и др.

На кафедре организовано взаимодействие и налажены деловые контакты с юристами-практиками, работниками правоохранительных органов и иных государственных учреждений. Тесные связи поддерживаются с Академией МВД Республики Беларусь.

В настоящее время в состав кафедры входят: О.Г. Станкевич, к.юрид. н., зав. кафедрой; Н.И. Порубов, д.юрид.н., проф., заслуженный деятель науки Республики Беларусь; З.А. Жамойто, доц.; И.Н. Троцкая, магистр юрид. наук, ст. преп.; В.А. Куряков, ст. преп.; Ж.П. Артишевская, ст. преп.; И.А. Бочков, ст. преп.; И.И. Лузгин, ст. преп.; С.П. Конопелько, ст. преп.; И.М. Гурская, ассист.; О.П. Фомина, ассист.

В структуру кафедры входит кабинет криминалистики, который предназначен для проведения практических и лабораторных занятий по криминалистике, изучения студентами технико-криминалистических средств, приемов и методов собирания, исследования и использования доказательств и иных мер раскрытия и предупреждения преступлений, общих положений криминалистической техники: криминалистической фотографии; аудио- и видеозаписи, фиксации и изъятия следов и их использования при расследовании преступлений; основ криминалистического документирования.

Технико-криминалистическое оборудование кабинета позволяет студентам глубоко и полно освоить сложнейший учебный материал, приобрести умения и навыки, от которых зависит их дальнейшая квалификация, профессионализм в деле борьбы с преступностью. Наличие данного оборудования позволяет выработать у студентов систему знаний, умений и навыков по использованию криминалистических средств, методов и приемов в раскрытии, расследовании и предотвращении преступлений.

О. Г. Станкевич

Основные направления научных исследований кафедры – предупреждение преступности в Республике Беларусь; борьба с экономической преступностью в Республике Беларусь.

Преподавателями кафедры опубликовано около 150 научных работ в различных научных изданиях.

Преподаватели принимают участие в международных, республиканских и региональных конференциях, семинарах, симпозиумах. В честь 10-летия на кафедре состоялся научно-методический семинар «Борьба с экономической преступностью в Республике Беларусь: опыт, проблемы, перспективы», на котором обсуждались наиболее актуальные вопросы данной темы. Активное участие в работе семинара приняли руководители и ведущие специалисты суда, органов финансовых расследований, таможни, правоохранительных органов.

По сложившейся традиции кафедра уделяет много внимания научно-исследовательской работе студентов.

Работа студенческих научных кружков:

– СНК «Исследование проблем криминалистики» (рук. И.И. Лузгин);

Итог работы СНК – участие в пяти Международных конференциях и дипломы 2-й и 3-й степени на Республиканском конкурсе студенческих работ по криминалистике (2007 г.);

– СНК «Исследование проблем воспитания осужденных к лишению свободы» (рук. И.А. Бочков);

– СНК «Углубленное изучение уголовного права (Общая часть)» (рук. В.А. Куряков).

Результаты научно-исследовательской работы студентов отражаются в научных статьях, тезисах докладов, материалах конференций.

Студенты кафедры принимают активное участие в научных конференциях молодых ученых (в том числе в Российской Федерации). Ежегодно студенты кафедры принимают участие в Республиканском конкурсе научных работ студентов высших учебных заведений Республики Беларусь. Под руководством преподавателей кафедры в 2007 г. к участию в конкурсе подготовлено 12 научных студенческих работ.

В 2006/07 уч. году студентами кафедры опубликовано 24 научные работы. Студенты кафедры принимают участие в межвузовских олимпиадах по уголовному праву на базе Академии МВД Республики Беларусь.

В учебном процессе кафедры наряду с традиционными формами аудиторных занятий широко используются современные обучающие технологии, компьютерная и мультимедийная техника, Интернет, наглядные пособия, технические средства обучения, криминалистическая техника, макеты уголовных дел и т.д. Повышению качества учебного процесса способствует наличие у многих преподавателей кафедры опыта работы в правоохранительных органах.

Коллектив кафедры уголовного права и криминалистики, 2008 г.

Особенность организации учебной работы на кафедре – тесная связь с практикой: организация встреч-консультаций с работниками судебных и правоохранительных органов. Отдельные практические занятия проводятся в подразделениях различных структур правоохранительных органов.

Преподаватели кафедры разрабатывают авторские методические рекомендации, практикумы и учебно-методические комплексы по преподаваемым дисциплинам.

Основные методические разработки кафедры нашли отражение в 5 учебно-методических комплексах.

Преподаватели кафедры активно участвуют в пропаганде правовых знаний, выступают с лекциями в организациях. Воспитательный потенциал преподавателей используется, прежде всего, в учебном процессе. Студенческая Служба правовой помощи, руководство которой осуществляет ассист. О.П. Фомина, пользуясь поддержкой ведущих преподавателей, оказывает бесплатную юридическую помощь населению.

Кафедрой подготовлены кадры высококвалифицированных специалистов, работающих в различных подразделениях правоохранительных органов Республики Беларусь, адвокатуре и др. Многие выпускники кафедры занимают руководящие посты в государственных органах в различных регионах Беларуси.

КАФЕДРА ГРАЖДАНСКОГО ПРАВА

Кафедра гражданского права Полоцкого государственного университета образована 27 ноября 1997 г. За время, прошедшее с момента образования, кафедра стала одной из наиболее динамично развивающихся в университете. Вся необходимая работа по созданию кафедры, ее материально-технической базы и организационной структуры была проведена в сжатые сроки при активном участии преподавателей, стоявших у ее истоков: А.В. Егорова, В.А. Богоненко, А.Г.Егоровой, Я.А. Пожого, Т.А.Титовой.

В. А. Богоненко

Состав кафедры: В.А. Богоненко, к.юрид.н., доц., зав. кафедрой; В.В. Гук, магистр юрид. наук, ассист.; А.В. Егоров, к.юрид.н., доц.; А.Г. Егорова, к.юрид.н., доц., Е.Н. Остроухова, ст. преп.; Я.А. Пожого, к.юрид. наук, доц., Ю.В. Ромель, магистр юрид.н., ассист.; Т.А. Титова, ст. преп.; К.Н. Филиппович, магистр юрид. наук, ассист.; О.А. Хотько, ассист.

Укрепляется кадровый потенциал кафедры. Трое преподавателей обучаются в аспирантуре (Белорусский государственный университет) и один – в магистратуре (Полоцкий государственный университет). В разное время на кафедре работали доктора юридических наук, профессора из других университетов Беларуси.

Кафедра обеспечена всем необходимым для проведения научно-исследовательских работ и обеспечения учебного процесса: библиотекой научной и учебной литературы, компьютерами и сопутствующей оргтехникой. Компьютерный класс на пятнадцать компьютеров предназначен для обучения студентов и проведения научных исследований студентами и преподавателями кафедры.

Большое внимание уделяется научной работе. Преподавателями издано 4 монографии, опубликовано более 200 научных работ в республиканских и российских изданиях. На протяжении всего периода работы кафедры ее преподаватели принимают участие в научно-исследовательской работе по госбюджетным темам. В настоящее время в сотрудничестве с Институтом государства и права НАН Республики Беларусь проводятся исследования по теме «Правовые средства обеспечения Республики Беларусь топливно-энергетическими ресурсами». Основные научные направления деятельности кафедры – область сравнительного правоведения (в том числе – в частном праве) и проблемы энергетического права.

Коллектив кафедры гражданского права, 2008 г.

Значительное место в деятельности кафедры занимают научные, деловые контакты с зарубежными университетами. Преподаватели кафедры проходили обучение в Королевском технологическом институте (г. Стокгольм, Швеция), Университете г. Питсбурга (США), приняли участие в трех международных проектах, в которых деловыми партнерами кафедры стали научные и учебные подразделения ряда европейских университетов, в том числе Королевский технологический институт (г. Стокгольм, Швеция), Технологический университет г. Дельфт (Нидерланды), Технологический университет г. Хельсинки (Финляндия), Университет г. Эрлангер-Нюрнберга (Германия), Университет г. Граца (Австрия).

Преподаватели кафедры прошли стажировку в РИВШ по актуальной тематике высшей школы (проектирование учебно-методических комплексов, использование новых обучающих технологий и др.).

На кафедре проводится большая работа по разработке и изданию учебно-методических пособий и, прежде всего, учебно-методических комплексов. Изданы методические материалы по основным учебным дисциплинам, а также 8 учебно-методических комплексов.

На кафедре организована работа студенческих научных обществ частного права и сравнительного правоведения, участники которых активно занимаются научной работой. Только за последние три года в различных конференциях приняло участие более 70 студентов. Ежегодно студенты принимают участие в Республиканском конкурсе студенческих научных работ, которые отмечаются дипломами. За время участия в Республиканских конкурсах научных работ студентов дипломами I степени отмечено девять научных работ.

По результатам научных исследований, осуществляемых на кафедре уже более десяти лет, написаны и изданы работы, которые ранее никогда не издавались – монографии: А.В. Егоров «Введение в теорию сравнительного правоведения»; В.А. Богоненко «Правовое регулирование доставки газа магистральными трубопроводами»; учебно-методические комплексы: «Основные институты гражданского права зарубежных стран». «Регистрационное право» (В.А. Богоненко), «Гражданский процесс» (Я.А. Пожого), «Трудовое право» (Т.А. Титова).

Выпускники университета, завершившие обучение по специализации «Правовое обеспечение бизнеса», работают в коммерческих организациях, банках, налоговых инспекциях, общих и хозяйственных судах, адвокатуре, прокуратуре и нотариате Республики Беларусь и других стран: России (Москва, Санкт-Петербург), Украины.

КАФЕДРА ТЕОРИИ И ИСТОРИИ ГОСУДАРСТВА И ПРАВА

В 2000 г. в целях совершенствования структуры университета и повышения уровня подготовки студентов юридического факультета была проведена реорганизация кафедр гражданского права и уголовного права и криминалистики, в результате которой была образована кафедра теории и истории государства и права. Практическое обучение на кафедре осуществляется по специальности «Правоведение» специализации «Организация и деятельность государственных органов».

А. Н. Пугачев

В 2000 г. за кафедрой были закреплены следующие преподаватели и сотрудники: А.Н. Пугачев, зав. кафедрой теории и истории государства и права; И.Ф. Бураков, ст. преп.; Д.Л. Закревская, преп.; Т.И. Ковальчук, преп.; О.В. Колодынская, преп.; Н.В. Осокина, преп.; Д.Г. Солоцкий, преп.; О.Г. Станкевич, преп.; З.В. Кравченко, лаборант 1 категории.

С 2000 по 2007 гг. на кафедре работали преподаватели: С.Ю. Артемьев, Т.М. Боброва, М.В. Прокопович, Д.Л. Старанцов, О.П. Фомина.

В настоящее время на кафедре трудятся 10 квалифицированных преподавателей и ученых, приглашенных из вузов Республики Беларусь, а также окончивших юридический факультет ПГУ: А.Н. Пугачев, к.юрид.н., доц., зав. кафедрой; Д.Г. Солоцкий, магистр юрид. наук, ст. преп.; И.Ф. Бураков, ст. преп.; Н.В. Осокина, ст. преп.; Т.И. Пугачева, магистр юрид. наук, ст. преп.; И.В. Вегера, к.юрид.н., ст. преп.; Н.А. Бесецкая, ассист.; Д.В. Щербик, ассист.; В.И. Лобанок, ст. преп.; Н.З. Свиркович, ст. преп.; О.В. Михнович, лаборант 2 категории; И.М. Щелкунова, лаборант 1 категории.

Научно-исследовательская работа кафедры теории и истории государства и права проводится в соответствии с перспективным и годовым планом НИР. Основные научные темы, разрабатываемые коллективом кафедры:

– научно-исследовательская работа по теме ГБ 2621 «Проблемы кодификации в системе права Республики Беларусь» (2002 г.);

– научно-исследовательская работа по теме ГБ 2922 «Реформирование правовой системы Беларуси: тенденции, противоречия, перспективы» (2002 – 2005 гг.);

– научно-исследовательская работа по теме ГБ 1526 «Стратегия правотворчества и развитие системы законодательства в Республике Беларусь» (2006 – 2010 гг.).

Преподаватели кафедры и студенты активно участвуют в республиканских и зарубежных конференциях и олимпиадах. Они – постоянные участники конференций, проводимых юридическим факультетом НовГУ им. Ярослава Мудрого, МГЮА. Преподаватели приняли участие в 39 научных конференциях, где выступили с докладами.

Результативность НИР в 2002 г. составляла 14, в 2003 – 15, в 2004 – 56, в 2005 – 63, в 2006 – 21 научную публикацию.

Кафедра теории и истории государства и права активно сотрудничает с профильными факультетами университетов как в Республике Беларусь, так и за рубежом: БГУ, Гродненским госуниверситетом, Академией МВД, Брестским госуниверситетом и др.; Новгородским госуниверситетом им. Ярослава Мудрого (Россия); Стокгольмским университетом (Швеция); Московской государственной юридической Академией (Россия), Университетом МВД (г. Санкт-Петербург).

Кафедра осуществляет подготовку по специальности «Правоведение» в соответствии с базовым учебным планом. Кафедра является выпускающей. Подготовка студентов и магистрантов осуществляется по 30 дисциплинам, среди которых «Административная ответственность», «Административное право», «Европейское право», «История государства и права Беларуси», «История государства и права зарубежных стран» и др.

На государственный экзамен по специализации «Организация и деятельность государственных органов» выносятся дисциплины: «Административное право», «Ад-

министративная ответственность», «Конституционное право», «Налоговое право», «Общая теория права».

За кафедрой закреплены дисциплины: «Судебный конституционный контроль» и «Судебные системы в зарубежных странах», читаемые в рамках подготовки магистров по специальности «Судебная власть, прокурорский надзор, организация правоохранительной деятельности, адвокатура».

Научно-методическая работа заключается в подготовке методических рекомендаций, учебных пособий, практикумов, учебно-методических материалов. Регулярно организуются и проводятся научно-методические семинары.

С момента образования кафедры преподавателями подготовлено 13 учебно-методических пособий.

За период с 2000 по 2007 гг. 30 студентов получили дипломы на республиканских конкурсах научных работ. В студенческих конкурсах УО «ПГУ» приняли участие 108 студентов. По итогам Республиканского конкурса научных работ студентов за 2006 г. двум студентам за работы I категории присвоены 2-я премия и свидетельство специального фонда Президента Республики Беларусь.

Большое внимание уделяется патриотическому воспитанию студентов, при проведении занятий преподавателями акцентируется внимание на основных аспектах белорусской государственности. Т.И. Пугачева – научный консультант студенческой службы правовой помощи. Д.Г. Солоцкий возглавляет образованный на кафедре в 2004 г. научно-исследовательский кружок «Правовед».

Преподаватели кафедры участвуют в научно-практических конференциях, регулярно публикуются в научных журналах «Вестник Полоцкого государственного университета» и «Труды молодых специалистов Полоцкого государственного университета». Заведующий кафедрой является членом редакционной коллегии журнала «Вестник Полоцкого государственного университета» (серия D «Экономические и юридические науки»).

Кафедра принимала активное участие в проведении научно-практической конференции «Проблемы законности и правопорядка в Республике Беларусь» (ПГУ, 2000 г.), по результатам которой были изданы 2 сборника материалов; Международной научно-практической конференции «Право Беларуси: истоки, традиции, современность» (ПГУ, 21 – 22 мая 2004 г.), по результатам которой издан сборник материалов.

Кафедра осуществляет многолетнее и плодотворное сотрудничество с Конституционным Судом Республики Беларусь и Национальным центром законопроектной деятельности при Президенте Республики Беларусь.

Преподаватели кафедры обеспечивают повышение квалификации и переподготовку специалистов ОАО «Мозырский НПЗ», ОАО «Полимир», ГП «Белтрансгаз», находящихся в резерве для выдвижения на руководящие должности.

Коллектив кафедры теории и истории государства и права, 2008 г.

Отделы и службы Полоцкого государственного университета

ПРОФСОЮЗНАЯ ОРГАНИЗАЦИЯ СОТРУДНИКОВ

Отраслевой профсоюз работников образования и науки – самый большой по числу первичных организаций в республике (свыше 7000). Это составляет 93,8 % работающих и обучающихся в образовательных учреждениях системы Министерства образования Республики Беларусь.

Первичная организация профсоюза сотрудников университета объединяет 74 профгруппы, что составляет (в разные годы) от 96 до 98 % от числа работающих. Это один из самых высоких показателей в отрасли.

В 2004 г. праздновалось 100-летие профсоюзного движения Беларуси. В 2001 г. отметил 80-летие со дня образования Белорусский профсоюз работников образования и науки. Он зародился на Витебщине и первоначально назывался профсоюзом работников просвещения, социалистической культуры и искусств. Профсоюз навсегда вошел в жизнь отрасли и стал ее неотъемлемой частью, провозгласив основной задачей решение вопросов, касающихся социально-экономических прав и профессиональных интересов работников образования.

В 2001 г. проводилась перерегистрация членов профсоюза в первичной организации университета. Тогда профсоюзный комитет ощутил доверие и поддержку коллектива: на учете в первичной организации было зарегистрировано 98 % от числа работающих.

В связи с принятием нового Трудового кодекса Республики Беларусь расширилась правовая база деятельности профсоюзов, усилилась их роль, в том числе и по вопросам социального партнерства. В содержании профсоюзной работы на первое место взамен производственно-бытовых и культурно-массовых выдвинулись вопросы соблюдения законодательства Республики Беларусь о труде. С переходом на контрактную форму найма работников задача профсоюзов стала состоять в том, чтобы каждый работник чувствовал себя защищенным. Необходимо, чтобы заработная плата обеспечивала не только уровень прожиточного минимума, но и давала возможность приобретать собственное жилье и другие блага.

Профком сотрудников постоянно и плодотворно сотрудничает с ректоратом. Примером этого является заключенный в августе 2007 г. Коллективный договор на 2007 – 2009 гг. В новом договоре большое внимание уделено социально-правовым гарантиям, вопросам охраны труда, материального стимулирования работников университета, оздоровления сотрудников и их детей.

Председатели профкома сотрудников разных лет: В. М. Кулага, А. А. Болботунов, В. К. Липский, Ю. И. Киреева, С. И. Пивоварова, Е.Ю. Козловская

Профком сотрудников состоит из 13 человек, постоянно работают пять комиссий.

Свой вклад в становление и развитие профсоюзной организации внесли председатели, которые в разные годы возглавляли профсоюзный комитет: Б.П. Сахаров (1968 – 1970); З.Н. Зевелев (1971 – 1972); А.А. Болботунов (1972 – 1974); В.К. Липский (1974 – 1976); С.И. Хорошко (1976 – 1977); В.В. Лапин (1977 – 1979); Ф.И. Пантелеенко (1979 – 1980); В.М. Ку-

лага (1980 – 1984); Г.А. Дубченок (1984 – 1988); Л.И. Прокопович (1988 – 1989); Г.Е. Головань (1989 – 1994); Ю.И. Киреева (1994 – 1999); С.И. Пивоварова (с 1999 г. по настоящее время).

Профком неоднократно выступал инициатором сборов подписей под обращениями Центрального комитета отраслевого профсоюза к Президенту Республики Беларусь (2001 г.), Министерству образования Республики Беларусь (2002 г.), в Витебский областной комитет профсоюза работников образования и науки о заработной плате (2002 г.), снижении учебной нагрузки на профессорско-преподавательский состав (2002 г.), безналичном перечислении профсоюзных взносов (2002 г.), материальном стимулировании в ПГУ (2003 г.).

В 2004 г. после принятия постановления «О льготном строительстве жилья для ППС» профком помог в составлении списков нуждающихся в улучшении жилищных условий и сборе документов, возглавил и организовал работу по набору в ЖСК преподавателей и сотрудников. В настоящее время строится 72-х квартирный дом для ППС (совместно с работниками медучреждений города).

При участии профкома проведена аттестация рабочих мест по вредным условиям труда, разработаны, утверждены и включены в коллективный договор списки на установление доплат за вредные условия труда, получение молочных продуктов, спецодежды, дополнительных отпусков.

При профкоме работает комиссия по трудовым спорам (КТС).

Профсоюзный комитет ежегодно поздравляет с Днем Победы ветеранов Великой Отечественной войны, узников концлагерей, блокадников Ленинграда, ветеранов боевых действий на территории других стран – бывших и нынешних работников университета. По традиции проводятся митинги и возлагаются венки к памятникам погибшим летчикам и Лилии Костецкой. Вместе со студенческим клубом профком организует встречи и праздничные концерты для ветеранов.

Встреча ветеранов, 9 мая 2005 г.

Под руководством профкома в университете ведется активная физкультурно-оздоровительная работа: спортландия, соревнования по баскетболу, волейболу и другим видам спорта.

С 2001 г. ежемесячно сотрудники посещают две группы в бассейнах «Садко» и ОАО «Полоцк-Стекловолокно». Половину стоимости абонемента оплачивает профком.

В 2003 г. были проведены 1-й туристический слет для семей сотрудников на оз. Молодежное, соревнования на спортивно-оздоровительной базе «Мара» (оз. Черное), посвященные Международному дню защиты детей.

В группах здоровья (гимнастика и тренажеры), ушу, восточного танца занимаются преподаватели и сотрудники университета. Работу тренеров оплачивает профком.

Группа преподавателей и сотрудников в тренажерном зале, март 2008 г.

Команда волейболисток Витебской области, среди них – преподаватели ПГУ И. Е. Мысливчик и Д. В. Рутковская, 2007 г.

В рамках празднования 100-летия профсоюзного движения Беларуси от нашей первичной организации в X Республиканской межотраслевой Спартакиаде, проводившейся 9 – 12 сентября 2004 г. в Минске, участвовало 8 преподавателей университета. Женская волейбольная команда заняла в 2004 г. 1 место среди семи волейбольных команд разных областей и шестое место – среди 22 команд разных отраслей в республике. В сентябре 2007 г. команда Витебской области с участием наших волейболисток заняла 3-е место.

В составе женской волейбольной команды Витебской области университет представляли И.Е. Мысливчик – ст. преподаватель кафедры физвоспитания и спорта; Е.И. Куриленок – ведущий инспектор РСО; Т.З. Шмандурова – лаборант кафедры трубопроводного транспорта и гидравлики; Д.В. Рутковская – преподаватель кафедры иностранных языков.

В составе мужской волейбольной команды Витебской области В.Н. Борковский – преподаватель кафедры физвоспитания и спорта; В.В. Чесновицкий – ст. преподаватель кафедры теории и методики физвоспитания.

В составе команды по летнему многоборью «Здоровье» И.В. Петровская – преподаватель кафедры физвоспитания и спорта; С.В. Жигунова – лаборант 2-й категории кафедры физвоспитания и спорта.

В соревнованиях по бильярду участвовал А.Г. Щербо – доц. кафедры сопротивления материалов, строительной механики и металлических конструкций.

В сентябре 2004 г. организована секция настольного тенниса (рук. А.Г. Щербо), ежегодно проводятся соревнования среди сотрудников на призы профкома.

Постоянными участниками соревнований стали команды инженерно-строительного, геодезического, спортивно-педагогического и радиотехнического факультетов.

Активно действует секция футбола, которую организовали С.Н. Любецкий – доц. кафедры технологии конструкционных материалов и В.П. Авдейко – доц. кафедры радиоэлектроники. Активно продолжают традиции этой секции А.П. Кремнев, доц. кафедры строительных конструкций, А.Н. Пугачев, зав. кафедрой теории и истории государства и права, С.А. Вабищевич, декан радиотехнического факультета, С.А. Тарасов, доц. кафедры технической кибернетики.

Команда преподавателей по футболу, март 2008 г.

Сотрудники университета на лыжне

Большой популярностью пользуются лыжные соревнования среди сотрудников университета, после которых профком традиционно организует чаепитие с пирогами. Так же дружно выходят преподаватели и студенты на городскую лыжню. Проводятся соревнования по подледному лову рыбы. В разные годы победителями были В.Ф. Ильюхин – ст. преп. кафедры отечественной и всеобщей истории, И.В. Антохина – зав. здравпунктом, Д.В. Дук – зав. кафедрой отечественной и всеобщей истории, Е.И. Ногин – доц. кафедры ТГСВ и В, Н.И. Антипин – зав. кафедрой физвоспитания и спорта, А.Г. Назин – доц. кафедры химии и др.

Профком уделяет большое внимание оздоровлению детей сотрудников в летний период, осуществляет дотирование оплаты за детские путевки в оздоровительные лагеря – в равных частях стоимость путевки оплачивают администрация университета и профком.

Благодаря активной работе профкома в комиссии университета по оздоровлению и санаторно-курортному лечению за пять лет получили путевки в санатории 170 человек. Новополоцкий городской центр по оздоровлению отметил деятельное участие члена комиссии Е.Ю. Козловской, главного бухгалтера профкома с 1983 г.

Ежегодно профком поощряет детей сотрудников, которые успешно закончили учебный год, экскурсиями, посещениями театральных или цирковых представлений. Совместно со студенческим активом ежегодно проводится театрализованный новогодний карнавал, детям сотрудников от профсоюза вручаются новогодние подарки.

В феврале 2000 г. в рамках программы «Семья» для конкурса «Женщина года Витебщины» профком подготовил материал о женщинах – преподавателях университета. По итогам конкурса В.С. Вакульчик, доц. кафедры математического анализа и дифференциальных уравнений, и Ю.С. Киреева, доц. кафедры строительного производства, стали победителями.

В апреле 2006 г. был проведен первый университетский конкурс среди молодых преподавателей «Молодая семья – 2006». Первое место заняла семья пре-

подавателей Линник (технологический факультет), второе – семья Козициных (инженерно-строительный факультет), третье – многодетная семья Климентьевых (финансово-экономический факультет).

При активном содействии профкома сотрудники университета имеют возможность посещать спектакли Витебского драматического театра, концерты известных эстрадных исполнителей, концерты в Софийском соборе, на Славянском базаре. Душевное тепло ощутили все присутствующие на концерте народного ансамбля «Невида» (Фариново). Это незабываемое выступление, состоявшееся 5 марта 2008 г., было подарено профкомом всем женщинам университета.

Хорошей традицией стали поездки сотрудников и студентов с возложением венков к памятнику П.М. Машерова в г.п. Россоны и посещением музея партизанского движения Великой Отечественной войны; экскурсии – в г. Киев (2005 г.), художественный музей Смоленска (2006 г.) и др.

*Семья Линник –
победитель конкурса «Молодая семья – 2006»*

Женский состав фольклорной группы аутентичного пения достойно представил ПГУ на областном профсоюзном конкурсе «Песня остается с человеком», который в 2007 г. организовал Витебский отраслевой профсоюз. Редкий старинный жанр пения продемонстрировали ст. преподаватели кафедры отечественной и всеобщей истории О.А. Емельянчик и В.И. Мишина.

Профком поддерживает инициативу профгрупп и оказывает помощь в проведении дней факультетов, кафедр, библиотеки и др. С особой теплотой проходит поздравление юбиляров.

С 2005 г. в профсоюзной организации отмечают лучшего профгруппорга по активности, оперативности выполнения поручений профкома, аккуратности ведения дел профгруппы. В числе первых были Т.С. Махова (кафедра начертательной геометрии и графики), А.А. Кондакова (кафедра водоснабжения и водоотведения); Г.Е. Эрдман (кафедра радиоэлектроники); А.И. Мечковский (эксплуатационно-технический отдел); А.Н. Пошелюк (кафедра геодезии и кадастров); Г.В. Полякова (воспитательный отдел); Ю.В. Мацук (редакционно-издательский отдел); А.Н. Зайцева (кафедра английского языка); З.И. Курилова (кафедра педагогики); А.П. Щеголева (административно-хозяйственная часть); О.А. Козыревская (кафедра строительного производства); С.Н. Федкевич (Проектный институт реконструкции и строительства).

Сейчас в составе профкома работают следующие сотрудники: председатель С.В. Пивоварова – к.т.н., ст. преподаватель кафедры теплогазоснабжения и вентиляции, Е.Ю. Козловская – главный бухгалтер; С.Н. Федкевич – инженер Проектного института реконструкции и строительства (ПИРС); О.Г. Станкевич – к.юрид.н., зав. кафедрой уголовного права и криминалистики; Р.А. Андреева – к.т.н., доц. кафедры химической техники; О.А. Козыревская – лаборант кафедры строительного производства; А.Н. Пошелюк – зав. лабораториями кафедры геодезии и ка-

дастров; В.П. Петрова – ведущий лаборант кафедры технологии машиностроения; Т.Б. Троицкая – инженер научно-исследовательского сектора (НИС); Л.А. Петрова – инженер отдела капитального строительства; С.А. Апенченко – доц. кафедры бухгалтерского учета и аудита; О.Т. Тарасова – ст. преподаватель кафедры педагогики, психологии и методики обучения; С.Н. Абраменко – ст. преподаватель кафедры конструирования и технологии радиоэлектронных средств.

В 2004 г. в рамках празднования 100-летия профсоюзного движения Беларуси Федерация профсоюзов Беларуси проводила республиканский смотр-конкурс в отраслевых профсоюзах на лучшую первичную организацию, по итогам которого первичная организация профсоюза сотрудников Полоцкого государственного университета была признана победителем среди высших учебных заведений Витебской области и награждена дипломом Центрального комитета Белорусского профсоюза работников образования и науки.

Много хороших дел было в университете за 40-летний период, и профсоюзный комитет – заметный и активный их участник. Информацию о делах профсоюзной организации можно найти на сайте университета.

ПЕРВИЧНАЯ ОРГАНИЗАЦИЯ ОБЩЕСТВЕННОГО ОБЪЕДИНЕНИЯ «БЕЛОРУССКИЙ РЕСПУБЛИКАНСКИЙ СОЮЗ МОЛОДЕЖИ»

Первичная организация общественного объединения «Белорусский республиканский союз молодежи» учреждения образования «Полоцкий государственный университет» создана 19 сентября 2002 г. и уже 15 декабря 2003 г. наделена правами районного комитета. В настоящее время более половины студентов университета являются членами ОО «БРСМ».

С 2002 по 2003 гг. секретарем первичной организации был П.В. Тихонов; с 2003 по 2006 гг. – С.В. Волочник.

С. В. Волочник

Сейчас первичную организацию ОО «БРСМ» с правами РК возглавляют секретарь А.Г. Самойлова, зам. секретаря М.А. Бурденко.

Главное в деятельности первичной организации ОО «БРСМ» университета – гражданско-патриотическая направленность. Юноши и девушки оказывают помощь ветеранам и пенсионерам университета. Первичная организация не только поздравляет ветеранов Великой Отечественной войны с праздничными датами, но и оказывает им реальную помощь. Актив под девизом «Молодые – пожилым!» в течение года помогает ветеранам университета и одиноким пожилым жителям города. Члены ПО ОО «БРСМ» собирают и обрабатывают материалы для музея Полоцкого государственного университета, принимают участие в работе совета музея. Первичная организация плодотворно сотрудничает с воинскими подразделениями: традиционно взаимодействие с 377-м зенитным ракетным полком, пограничниками, вертолетной эскадрильей (Поставы). Для студентов проводятся экскурсии по ознакомлению с воинской службой, солдаты срочной службы посещают мероприятия, проводимые в стенах университета. Ежегодно отмечается весенняя Неделя добра: спортивные мероприятия, экскурсии, посещение детского дома, посадка деревьев, помощь пожилым людям.

М. А. Бурденко

А. Г. Самойлова

Идеологическое направление деятельности первичной организации предусматривает работу штаба «Выбор», в состав которого входят актив ПО ОО «БРСМ», профкома студентов и Студенческого центра; участие в работе информационно-пропагандистских групп ПГУ в течение года; взаимодействие со студенческими, городскими, областными и республиканскими средствами массовой информации (студенческая газета «Настежь» и студенческая видеостудия «Конспект», городская «Новая газета» и городская телестудия «Вектор», областные газеты «Витебский рабочий» и «Народное слово», республиканская газета «Знамя юности»). Деятельность ПО ОО «БРСМ» освещается на стендах в учебных корпусах и общежитиях университета, а также на сайте университета www.psu.by.

Вторичная занятость студентов организуется штабом трудовых дел, который работает в двух направлениях: трудоустройство в летний период (формирование студенческих отрядов); работа в свободное от учебы время за счет средств Управления по труду, занятости и социальной защите Новополоцкого горисполкома (ремонтные работы учебных корпусов и общежитий университета).

Летом 2007 г. штабом трудовых дел университета было сформировано 8 отрядов общей численностью более 100 человек, из них семь отрядов работали в Новополоцке, Полоцке, а также в Полоцком, Верхнедвинском, Глубокском и Шарковщинском районах.

Студенческий строительный отряд «Два города», который трудился в Российской Федерации на полуострове Ямал, стал лучшим в области и республике по итогам конкурса на лучший студенческий отряд и лучшего нанимателя в номинации «Лучший студенческий отряд, работавший за пределами Республики Беларусь».

Штаб трудовых дел университета стал лучшим по итогам областного конкурса на лучший студенческий отряд и лучшего нанимателя.

Студентки университета работали в педагогическом отряде в детском лагере отдыха «Ока» (Российская Федерация) и в сельскохозяйственном отряде по уборке ягод в Польше.

Доброй традицией стало проведение вечеров чествования участников студенческих отрядов «Окончился семестр трудовой...», где еще раз отмечается работа бойцов СО, награждаются лучшие командир, комиссар, отряд и лучший наниматель.

Студенческий строительный отряд «Два города»

Первичная организация ОО «БРСМ» проводит работу по организации волонтерского движения. В университете в 2007 г. успешно работал волонтерский отряд «Хранители природы», состоящий из трех команд: «Белая лилия» проводила акцию «Чистый берег» по уборке городской территории в районе реки Западная Двина; «Парни из стали» – акцию «За чистоту мечты» по благоустройству университетской спортивно-оздоровительной базы «Мара»; «Лесные братья» – акцию «День леса» по посадке леса в Полоцком районе.

Студенческий волонтерский отряд «Хранители природы» стал победителем республиканского конкурса «Молодежь за чистоту городов и сел» в номинации «Лучший волонтерский отряд среди студенческой молодежи».

Волонтерский отряд «Открытая душа» организует спортивные и развлекательные мероприятия для воспитанников Новополоцкого детского дома смешанного типа. Акция «Поделись теплом души своей» также находит поддержку у студентов: ребята приносят книги, игрушки и вещи для детей-сирот.

Много внимания ПО ОО «БРСМ» уделяет культурно-массовой работе: проводятся различные акции ко Дню профилактики СПИДа, Международному дню студентов, Дню святого Валентина, Дню защитника Отечества, Международному женскому дню, Дню смеха; концертные программы и дискотеки, фестиваль творчества первокурсников «Дебют»; рок-концерты; фотоконкурсы студентов, преподавателей и сотрудников, а также выставки фоторабот победителей в библиотеке университета.

Акция «Поменяй табак на праздник!»

Спортивно-туристическая деятельность – неотъемлемая составляющая многогранной работы первичной организации. Она проявляется в организации и проведении спортивных соревнований совместно с военными частями; турниров по различным видам спорта; ежегодных туристических слетов (весной) и туристско-спортивных фестивалей «В поисках сокровищ капитана Флинта» (осенью) в сотрудничестве с туристско-спортивным клубом «Корсар».

Большое воспитательное значение имеет информационно-агитационная деятельность по привлечению студентов в ряды ОО «БРСМ». Проводятся обязательные ежегодные встречи с первокурсниками, работа с уже существующими ячейками в университете; транслируются презентации деятельности ПО ОО «БРСМ» во время Недели знаний для первокурсников в центре досуга, а также в учебных корпусах университета на ЖК-экранах во время проведения различных мероприятий (5-летие ОО «БРСМ», вечер чествования участников студенческих отрядов «Окончился семестр трудовой...»). Члены первичной организации участвуют в работе информационно-пропагандистских групп университета в течение года; распространяют печатную продукцию о деятельности ПО ОО «БРСМ».

Информационно-организационная направленность деятельности заключается в проведении работы штаба «Абитуриент», созданного в помощь поступающим в ПГУ; обучении актива ПО ОО «БРСМ» в «Школе лидера университета», в которой активисты повышают психологическую культуру, развивают ораторские умения и навыки, приобретают знания в области менеджмента, культуры управления, правоведения, осознают ответственность лидера перед обществом; участии в студенческих советах общежитий и в работе Студенческого центра; осуществлении опросов и анкетирования; создании электронной базы данных «Члены ОО «БРСМ» УО «ПГУ».

Университетская организация ОО «БРСМ» взаимодействует с первичными организациями других вузов, проводит совместные семинары с УО «Белорусская государственная сельскохозяйственная академия», УО «Полесский государственный университет», УО «Белорусский национальный технический университет» (автотракторный и военно-технический факультеты).

ОТДЕЛ ВОСПИТАТЕЛЬНОЙ РАБОТЫ

Большую роль в организации самоуправления студентов, патриотическом воспитании, формировании здорового образа жизни, реализации творческих способностей играет отдел воспитательной работы университета, созданный в 1996 г. Первым начальником отдела была назначена Н.Л. Нестеренок, в 1999 г. ей на смену пришел С.П. Версан, в 2004 г. – А.А. Чертопалова. В настоящее время отдел возглавляет Г.В. Полякова.

Г. В. Полякова

В процессе формирования активной жизненной позиции молодежи, ее социальной зрелости, самостоятельности и ответственности значительное место занимает система студенческого самоуправления, созданная в университете. Ее развитию способствовало участие в Совместном европейском проекте «Создание службы поддержки студентов в Полоцком государственном университете» в рамках международной программы TEMPUS. Одним из результатов проекта стало открытие в университете Студенческого центра, деятельность и развитие которого во многом является заслугой координатора Студцентра и начальника отдела воспитательной работы Г.В. Поляковой.

Студенческий центр в своей работе опирается на традиционные для университета формы студенческого самоуправления и активно использует изученный и обобщенный опыт создания студенческих служб в вузах – партнерах проекта. Основными направлениями своей деятельности Студенческий центр ПГУ выбрал распространение правовых знаний среди студентов; широкое информирование студентов обо всех процессах, происходящих в молодежной среде, и предоставление возможности активно участвовать в них; создание условий для развития лидерских качеств и утверждения ценностных ориентаций; обеспечение порядка и осознанной дисциплины в университете, создание системы сервиса и самообслуживания; формирование потребности в здоровом образе жизни.

Регламентирует работу Студенческого центра УО «ПГУ» и координирует совместную деятельность всех входящих в него студенческих объединений координационный совет.

В настоящее время в нем работают 10 студенческих служб и клубных формирований. Все они объединяют 465 участников.

Студенческая служба правовой помощи – это подразделение, в рамках которого студенты юридического факультета под руководством преподавателей учатся применять полученные теоретические правовые знания на практике.

Основная форма работы службы – консультативные дежурства, оказание бесплатной информационно-правовой помощи населению, в том числе студентам и преподавателям. Служба также организует и проводит адаптированные лекции по актуальной правовой проблематике на различных факультетах университета, осуществляет консультативную помощь студентам неюридических специальностей при подготовке к занятиям по юридическим дисциплинам, сотрудничает с отделом образования и публичным центром правовой информации при городском исполнительном комитете, а также проводит интерактивные занятия в школах города по правовым вопросам, интересующим современных подростков и школьников.

Информационно-сервисная служба занимается сбором и обработкой информации об организации учебно-воспитательного процесса; издает информационные бюллетени и буклеты; оказывает помощь структурным подразделениям университета в проведении срочных работ, общественно-значимых мероприятий, научных конференций; содействует приемной комиссии в период проведения вступительных экзаменов.

В целях развития самоуправления и поддержки студенческой инициативы в 1998 г. создана и успешно действует студенческая служба порядка, которая взяла на себя функции охраны, обеспечения порядка и пропускного режима в учебных корпусах университета в дневное и вечернее время, на культурно-массовых и спортивных мероприятиях, проводимых в ПГУ, взаимодействия с правоохранительными органами в деле профилактики правонарушений в студенческой среде.

Студенческая кураторская служба помогает первокурсникам быстрее адаптироваться к условиям высшей школы. Кураторы-студенты призваны активно помогать первокурсникам ориентироваться в студенческой жизни. Одной из задач кураторской службы является организация туристических поездок, университетских вечеров, дискотек.

Туристический клуб «Корсар»

Туристический клуб «Корсар» – это многодневные походы в любое время года, пешие и на байдарках, по территории родной Беларуси и далекой Карелии; организация университетских турслетов и участие в республиканских.

Клуб «Рубон» пропагандирует интеллектуальный досуг среди студентов: организует и проводит турниры по «Брейн-рингу» и «Что? Где? Когда?», участвует в турнирах, проводимых Белорусской лигой интеллектуальных команд. В играх принимают участие 40 команд, в состав которых входят не только студенты, но и школьники и преподаватели. Лучшие команды клуба регулярно принимают участие в выездных республиканских и международных играх под эгидой БЛИК. Команды интеллектуального клуба «Рубон» неоднократно становились победителями республиканских и призерами международных турниров.

В Студенческом центре действуют молодежные средства массовой информации. Студенческая газета «Настежь» издается с марта 1995 г. За это время издание приобрело много нового, не потеряв при этом основной цели – освещать главные события в университете, отражать студенческую жизнь, быть интересной молодежи. Газета дважды была удостоена диплома III степени в номинации «Лучшая вузовская газета» на Республиканском конкурсе студенческих СМИ (2006, 2007).

Пользуется заслуженной популярностью и видеостудия «Конспект», которая существует в университете четырнадцатый год. Спецвыпуски «Конспекта» представляют собой 15-минутную программу, которая транслируется в фойе учебных корпусов. На фестивале творчества молодежи «Студенческая весна-2007» в Витебске видеостудия «Конспект» получила диплом победителя в номинации «Мультимедиа».

Достойный пример педагогического опыта по организации воспитательной и методической работы представили сотрудники отдела воспитательной работы на X республиканской выставке научно-методической литературы и педагогического опыта «Воспитание патриотизма и гражданственности у детей и учащейся молодежи», за участие в которой университет был награжден дипломом I степени.

Творческий коллектив газеты «Настежь»

В составе отдела воспитательной работы организована деятельность социально-педагогической и психологической службы, в которую входят педагоги-психологи С.Н. Шевелева,

О.Б. Мороз и социальные педагоги Н.В. Ранько, А.Ф. Трепачко. Основными направлениями деятельности социально-педагогической и психологической служб является диагностическое обследование студентов 1-го курса; изучение психологического климата на факультетах; мониторинг идейно-воспитательной работы на факультетах и в общежитиях; психологический анализ идейной направленности личности студента, сформированности нравственно-этической культуры; диагностическая социально-педагогическая работа по выявлению категорий студентов-сирот, инвалидов, студентов из неполных и многодетных семей. Также социально-педагогическая и психологическая службы занимаются психологическим просвещением, оказывают услуги индивидуального и группового консультирования; проводят коррекционную работу по профилактике суицида, аддиктивного поведения среди студентов.

В сентябре 2007 г. начал функционировать идеологический центр, который призван координировать организацию идеологической работы и ее участников на различных этапах реализации.

В налаженной работе отдела воспитательной работы большая заслуга методиста отдела О.В. Павловой. Под ее руководством с 2002 г. реализуется проект «Школа лидера». Обучение студенческого актива общежитий в «Школе лидера» является инновационной формой идейно-воспитательной работы со студентами. Программа «Школа лидера» имеет большое практическое значение в организации воспитательной работы в студенческих общежитиях университета. Этот проект выходит за рамки локального обучения членов Студенческого совета некоторым формам и приемам организации жизни в общежитии, ведению различной документации.

Программа «Школа лидера» посвящена проблемам духовно-нравственного и эстетического воспитания молодежи, становлению гуманистического мировоззрения, выработке активной гражданской и жизненной позиции, формированию творческой личности лидера.

Эта программа – важное звено в воспитательной работе, помогающее студентам развить организаторские способности, приобрести навыки студенческого самоуправления, бесконфликтного общения и самореализации в пространстве культуры и методами культуры. Задачи программы: формирование пространства культуры; воспитание уважения и стремления понять друг друга, культуры мышления и культуры чувств; раскрытие значения и роли личности; развитие чувства меры и вкуса, потребности в Красоте, Доброте, Знаниях.

Занятия в «Школе лидера» помогают молодым людям выявить в себе скрытые потенциалы личности и лидера, дают навыки и умения владеть и управлять собой, прежде чем постигать науку управления другими.

С 1999 г. в общежитии № 3 под руководством методиста отдела воспитательной работы О.В. Павловой работает клуб эстетического развития «Орифламма». Он работает под девизом «Красота спасет мир» и использует различные формы работы: дискуссии, поэтические вечера, круглые столы, выставки, концерты классической музыки; активно сотрудничает и проводит совместные мероприятия с клубом «Я + ТЫ», «Школой лидера», клубом «Эвтерпа», ДМШ, клубом друзей культуры «Истоки» (библиотека им. Я. Коласа), этноклубом «Княжыч». При поддержке искусствоведов Новополоцкого музыкального училища в музыкальном салоне постоянно проходят концерты – звучит музыка Баха, Чайковского и других классиков.

Занятия в «Школе лидера», 2003 г.

В музыкальном салоне, 2002 г.

Традиционными мероприятиями клуба стали празднование Всемирного дня Красоты (9 сентября) и Дня защиты Культуры (15 апреля).

«Неделя культуры» включает в себя целый ряд разнообразных мероприятий: 2003 – выставка репродукций картин Н.К. Рериха, выставка национальных ремесел Беларуси: вышивка, изделия из дерева, лозы, соломки; выставка репродукций картин Б.А. Смирнова-Русецкого; 2004 – выставка творческих работ студентов кафедры архитектуры; 2005 – «Мая Радзіма Беларусь», 60-летию Победы посвящается; 2006 – «Географический портрет «Трешки» (презентация сайта общежития № 3); 2007 – «Мая Радзіма Беларусь. Знакамітыя людзі майго краю»; выставка художественных произведений учащихся СШ № 1 (в общ. № 4); 2008 – выставка фотографий студентов и сотрудников университета в рамках студенческого проекта «Оглянись на красоту» – «Мой край. Времена года».

Коллектив отдела воспитательной работы, 2008 г.

Работа клуба «Орифламма» как форма воспитательной деятельности дает свои результаты: повышается культурный уровень студентов. Свидетельство тому – неоднократная победа общежития № 3 в городском смотре-конкурсе молодежных общежитий.

Одной из активных форм воспитательной работы психологом университета С.Н. Шевелевой избрана организация деятельности дискуссионного салона «Я + ТЫ», основной целью которого стала реализация юношеской мечты о любви, жажда эмоционального контакта, потребности в самораскрытии, взаимопонимании, доверительном общении и душевной близости.

Дискуссионный салон использует следующие формы работы: тренинги (личностного роста, социально-психологический, по снятию психоэмоционального напряжения) и различные интерактивные игры, где студенты приобретают опыт по освоению тех или иных правил поведения, учатся размышлять и применять полученные знания.

В течение года проходят регулярные встречи, дискуссии, круглые столы, на которых обсуждаются вопросы любви и симпатии, проходят поэтические вечера и тренинги.

В целях реализации государственной молодежной политики в студенческой среде с 2006 г. в университете действует политический клуб «Молодежь за Беларусь!». В клубе регулярно проводятся встречи с интересными людьми, круглые столы по актуальным темам, информационные часы. Куратор клуба – Н.О. Романовская, председатель – член ОО «БРСМ» студент А. Дудин, проявляющий незаурядные лидерские качества в работе студенческого совета общежития, стройотрядовского движения, организации избирательных кампаний в университете.

СТУДЕНЧЕСКИЙ КЛУБ

Студенческий клуб как самостоятельное подразделение Новополоцкого политехнического института был создан в 1988 г. До этого времени при профкоме студентов работал художественный руководитель, который занимался организацией культурно-массовой работы.

В 1988 – 1989 гг. студенческим клубом руководила О.В. Бокова, в 1990 – 1992 гг. – Л.П. Кривель. С 1993 г. директором студенческого клуба работает Н.А. Пальмовская. Почти 25 лет должность художественного руководителя занимает Л.В. Вальчук.

Студенческий клуб пользуется заслуженной популярностью среди студентов и сотрудников университета. Все мероприятия отличаются высоким профессионализмом, отличной организацией, творческой сценарной и режиссерской работой, художественным оформлением, качественным светом и звуком. Все это – результат слаженной работы небольшого, но очень работоспособного творческого коллектива, в состав которого входит выпускник радиотехнического факультета звукорежиссер А.М. Свищев (работает с 1998 г.), художник-постановщик А.А. Пискун (работает с 2002 г.).

Деятельность студенческого клуба университета направлена на формирование у студенческой молодежи духовно-нравственных ценностей, патриотических взглядов и убеждений, на сохранение и развитие национальных художественных традиций, совершенствование организации досуга, развитие художественного творчества и привлечение студентов к активной работе в кружках, клубах по интересам и любительских объединениях.

На высоком художественном уровне в университете проводятся традиционные праздничные программы: «Посвящение в студенты», Международный день студентов, тематический вечер «Окончился семестр трудовой...», конкурс грации и артистического мастерства «Королева-Весна», новогодние праздники для студентов, сотрудников и их детей, спортивный вечер-чествование и многие другие. В культурно-просветительской работе университета сложились свои традиции: во время празднования самых значительных университетских праздников присутствуют торжественные элементы выноса университетского флага и исполнения

гимна университета. Нередко на такие праздники приглашаются известные профессиональные эстрадные исполнители.

Фестиваль творчества первокурсников «Дебют» ежегодно становится своеобразным смотром молодых дарований. Студенты, которые принимают участие в конкурсах фестиваля, могут проявить и развить свои способности и таланты на протяжении пяти лет учебы в университете, занимаясь в различных творческих коллективах, клубах по интересам, любительских объединениях. Всего на базе студенческого клуба работает около 30 клубных формирований.

Студенческий клуб университета хорошо известен в городе, регионе и даже в республике благодаря народному студенческому театру «Арт», сборным командам КВН, клубу интеллектуальных игр «Рубон», студии сольного пения «Настроение», коллективу современного танца «B.Watts» и другим творческим коллективам.

Один из самых заслуженных коллективов университета – народный студенческий театр «Арт». Этот коллектив неоднократно становился дипломантом Международного фестиваля молодежных театров «Рампа» в г. Днепропетровске, фестиваля «Тэатральны куфар» в Минске и др. Спектакли разных жанров: трагикомедии «Я хочу жить!» и «Мандат», драма «Спроси когда-нибудь у трав...» и чеховская «Чайка», мистерия «Преподобные» и смелая авторская работа «Любовь. Времена года» вызывают неизменный интерес и положительный резонанс у студенческой публики. Спектакли народного студенческого театра «Арт» всегда пользуются заслуженным успехом у зрителя.

Студия сольного пения «Настроение» постоянно принимает участие в концертах, фестивалях, конкурсах, тематических праздничных вечерах. В репертуаре каждого солиста кроме лирических песен обязательно присутствуют песни патриотического, гражданского звучания. В активе коллектива дипломы республиканских и областных фестивалей разных лет: «Студенческая весна», «Песни юности наших отцов», «Европа плюс», городских конкурсов самодеятельного творчества. В 2007 г. участники студии Ольга Шолох и Олег Воронов стали победителями областного фестиваля «Песни юности наших отцов», а в 2006 г. «Гран-при» этого фестиваля завоевала молодой преподаватель Ольга Лазука. В марте 2008 г. студент 5 курса Дмитрий Матиевский стал победителем отборочного городского конкурса этого фестиваля. Наших солистов хорошо знают не только в университете, но и в городе и за его пределами.

Традиционно популярен в университете Клуб Веселых и Находчивых. Ежегодно фестивалем начинается открытый университетский чемпионат КВН. Первое апреля знаменуется дружеской встречей сборных команд XX и XXI вв. и дискоюмориной. Для повышения уровня игры с командами постоянно работают редакторы клуба, задача которых – научить азам игры, дать советы по написанию сценария, постановке номеров, актерскому мастерству. Сборная команда «911» является вице-чемпионом Белорусской высшей лиги КВН сезона 2001 г., а в 2007 г. сборная команда «Олимпиада-80» стала вице-чемпионом фестиваля КВН БГУ.

Коллектив сотрудников студенческого клуба, 2008 г.

Творческие коллективы университета – постоянные участники республиканского, областного фестиваля молодежи «Студенческая весна». В разные годы лауреатами этого фестиваля становились диско-

клубы «Айсберг» и «DISKO SUPER STAR», театр моды «Шок», театр танца «Болеро» и концертная программа студенческого клуба «От сессии до сессии». Победителями 2007 г. стали участники студии «B.Watts» в номинации «Хореографическое искусство» и студенческая видеостудия «Конспект» – в номинации «Мультимедиа».

Театральные премьеры, КВН, интеллектуальные игры, праздничные концерты, дискотеки – все это, несомненно, делает студенческую жизнь интересной и увлекательной. Но есть еще одна сфера деятельности студенческого клуба ПГУ: в зрительном зале университета выступают лучшие профессиональные и самодеятельные исполнители живой музыки из Беларуси и ближнего зарубежья. Акцент в концертных встречах делается на классический репертуар. Тем самым сотрудники клуба берут на себя непростую миссию приобщения молодежи к вечным ценностям. С большим успехом прошли концерты симфонического оркестра «Молодая Беларусь» Белорусской академии музыки, государственного академического народного оркестра имени Жиновича, государственной академической капеллы имени Ширмы, ансамбля солистов «Классик-Авангард», пианистов И. Оловникова и Т. Старченко, М. Казиника и А. Ботвинова, многих других.

НАУЧНАЯ БИБЛИОТЕКА
ПОЛОЦКОГО ГОСУДАРСТВЕННОГО УНИВЕРСИТЕТА

Всему меняют цену времена,
И от иного – ни пера, ни пуха...
Но для людей пока как хлеб она,
Библиотека – храм души и духа.
В.И. Удалов

Научная библиотека университета – сокровищница мудрости и знаний. Динамично развиваясь на протяжении 40 лет, она прошла путь преобразований самого вуза: библиотека филиалов БПИ в 1968 г. и БТИ в 1969 г., библиотека НПИ – в 1974, библиотека классического университета – в 1993. В 2005 г. библиотеке был присвоен статус научной. Благодаря целенаправленному комплектованию фонды библиотеки обогатились учебными, энциклопедическими и справочными изданиями, фундаментальными научными трудами. В 1976 г. библиотеку включили в государственную сеть НТИ, в ее фонд стали поступать реферативные и информационные издания, расширился круг научных периодических изданий, формировались коллекции диссертаций, отчетов о НИР, специальной нормативно-технической литературы, зарубежных изданий. Статус библиотеки классического университета обязывал иметь универсальный фонд по всем отраслям знаний. Сегодня в нем широко представлены гуманитарные, экономические, технические и естественные науки. Общее число единиц хранения – более 450 000 экз. Особую ценность представляют уникальные коллекции учебников, учебных и методических пособий, созданных талантливым профессорско-преподавательским коллективом университета.

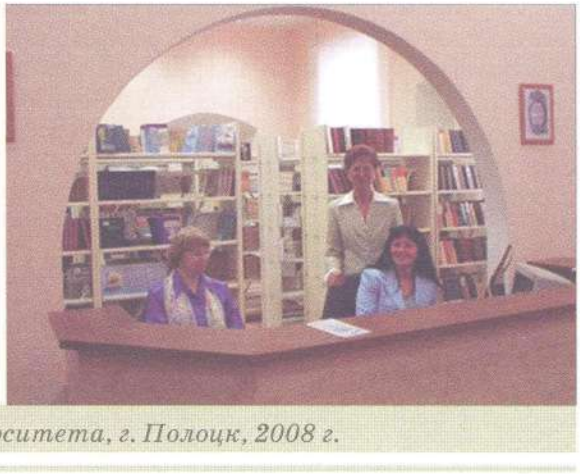

Филиал библиотеки университета, г. Полоцк, 2008 г.

Центральная библиотека расположена в специально спроектированном здании площадью 3235 кв.м. В 2006 г. открыт филиал библиотеки площадью 630 кв.м в одном из отреставрированных исторических зданий в г. Полоцке. Символично то, что университетская библиотека вернулась в стены, некогда принадлежавшие первому высшему учебному заведению Беларуси (Alma mater Polocensis).

Комфортные условия работы, богатые книжные и электронные коллекции, свободный доступ к ресурсам Интернет, компетентный коллектив сотрудников библиотеки, всегда готовый придти на помощь в поиске информации, широкий сервис информационных услуг влекут в стены библиотеки и студента, и аспиранта, и профессора. Не отказывают в необходимой информации и специалистам промышленных предприятий города, представителям малого бизнеса.

Ежегодно библиотека обслуживает более 8 000 постоянных читателей. Для них открыты 6 пунктов выдачи литературы на дом, 8 читальных залов, в т.ч. зал для научных сотрудников, справочно-информационный отдел, медиацентр, центр изучения культуры и языка народов Европы. Работают сервисные службы электронной доставки документов, виртуальной библиографической справки, кабинеты ксерокопирования, создано 5 компьютерных залов. Электронный каталог отражает все многообразие информационных ресурсов библиотеки, работает в удаленном режиме. Методикам поиска в нем обучаются студенты первого курса.

Наличие пластикового читательского билета дает право авторизованного доступа к полнотекстовым электронным учебным изданиям университета. Отказ от бумажных технологий, автоматизированное управление фондами и обслуживание читателей с помощью штрих-кодов позволяют экономить драгоценное время преподавателей и студентов.

Один штрих-код заменил собой всю бумажную технологию

Партнерские отношения на уровне международного сотрудничества расширяют ресурсные возможности библиотеки, дают право доступа к лицензионным и корпоративным сводным базам данных. Библиотека является членом Белорусской библиотечной ассоциации, членом АРБИКОН, консорциума BelLibNet, участником проектов TEMPUS/TACIS.

В традициях классического университета иметь научные и творческие лаборатории, богатую научную библиотеку, собственный театр, картинную галерею, клубы по интересам, спортивные комплексы, чтобы воспитать всесторонне развитую, интеллектуальную личность. На перекрестке всех направлений деятельности университета – библиотека, которая является и информационным, и образовательным, и досуговым центром. На протяжении более 15 лет в стенах библиотеки работает выставочный зал, картинная галерея открыта также и в филиале библиотеки в г. Полоцке. Используя историческое наследие родного края, библиотека университета в тесном сотрудничестве с Полоцким историко-культурным заповедником, с кафедрой социально-гуманитарных дисциплин организует масштабные культурно-массовые мероприятия. В литературно-музыкальной гостиной библиотеки проходят презентации новых книг, встречи с литераторами, артистами, художниками, музыкантами. Выполняя извечную миссию просветителя и воспитателя, библиотека несет в студенческую среду идеалы общечеловеческих ценностей.

С сентября 1993 г. стало доброй традицией проведение Недели первокурсника. Экскурсия для студентов-первокурсников начинается в стенах научной библиотеки университета, продолжается по историческим местам г. Полоцка. Молодые сердца и души наполняются великим чувством гордости и сопричастности к исто-

рии родной земли, ответственности за ее будущее.

Чтобы проследить 40-летний путь развития и становления библиотеки Полоцкого государственного университета, обратимся к архивным и статистическим данным, фактам, зафиксированным в паспорте библиотеки.

Динамику наращивания фонда, увеличения количества читателей и штатных сотрудников наглядно демонстрируют графики, позволяющие оценить уровень развития библиотеки, взлеты и трудные периоды недостаточного финансирования.

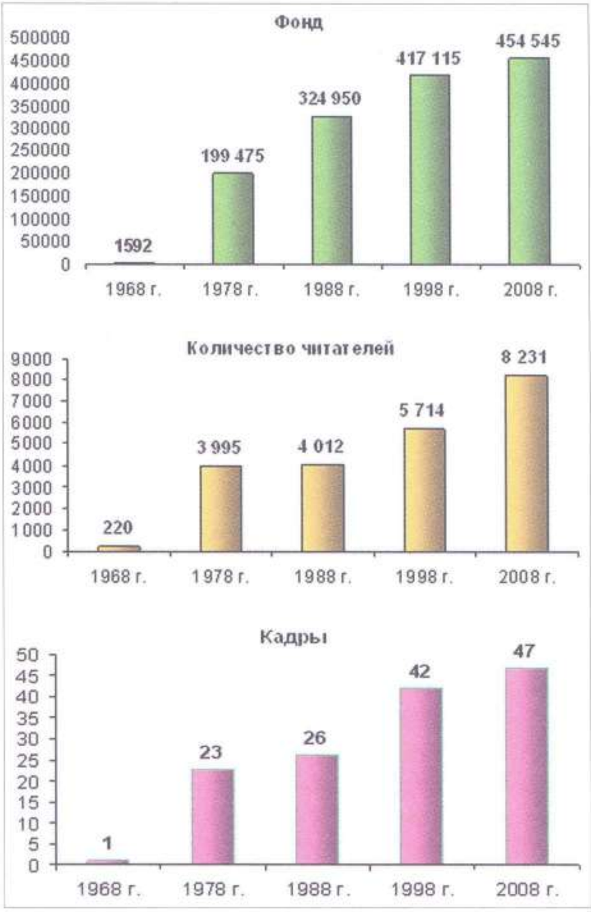

Но историю создают люди.

Через призму ушедших лет легче оценить результаты профессиональной деятельности сотрудников библиотеки, неоценимый личный вклад каждого из лидеров, возглавлявших библиотеку вуза на протяжении десятилетия или короткого, но яркого и насыщенного значимыми событиями отрезка времени.

В 1968 г. формировать библиотечные фонды во вновь открывшемся учебном заведении была приглашена Н.А. Серединская, занимавшая должность зав. отделом культуры Новополоцкого горисполкома. Выбор был неслучайным. Высокая квалификация Н.А. Серединской – высшее педагогическое и высшее библиотечное образование, организаторские способности – стали залогом успеха в решении поставленных задач, заключавшихся в обеспечении необходимой литературой учебного процесса подготовки специалистов по трем направлениям: химическая технология, машиностроение, строительство. Первые учебники для 220 читателей-студентов были переданы столичными вузами республики: БПИ, БТИ, БИНХ и Новополоцким нефтяным техникумом, их объем составлял 1592 экземпляра. Предстояла огромная работа – розыскать необходимую литературу, создать учетную документацию и справочный аппарат библиотеки. Собрать наиболее полные книжные коллекции в соответствии с изучаемыми дисциплинами в вузе было не единственной целью. Филолог по образованию, Н.А. Серединская прекрасно понимала значение художественной литературы, литературы по искусству в нравственном становлении личности студента. Плановая книгоиздательская система позволяла следить за выходом в свет книжных новинок, грамотно комплектовать библиотечные фонды учебной, научной, общественно-политической и художественной литературой. Широко использовались возможности бибколлектора, заказа «книга – почтой», книгообмена между вузами, принимались в дар личные коллекции преподавателей вуза.

В 1974 г. по решению Новополоцкого горисполкома финансовые средства на развитие библиотеки НПИ выделили крупные предприятия города, в т.ч. нефтеперерабатывающий завод, химкомбинат, строительные организации, завод ЖБИ. Ежегодно стало поступать свыше 30000 книжных новинок, произошли изменения в структуре библиотеки, увеличился штат сотрудников. Осуществлять поставки новой литературы и вести сопроводительную документацию на должность зав. отделом комплектования была приглашена Т.С. Тычина, имевшая специальное книготорговое образование.

За период деятельности Н.А. Серединской к 1981 г. был сформирован книжный фонд в 222000 экз. Книгообеспеченность изучаемых дисциплин достигла со-

Коллектив библиотеки, 1978 г.

отношения 1:1. Обслуживание 4060 читателей осуществлялось на общем абонементе и секторе НТД, в общем читальном зале и зале научной периодики, в справочно-библиографическом отделе. Штат сотрудников библиотеки вырос до 24 человек. Среди сотрудников не было случайных, все имели специальное среднее или высшее библиотечное образование. Придя в библиотеку 18 – 23 летними девчонками, они посвятили любимому делу всю трудовую биографию. Это М. Муравская, Н. Боровая, Т. Костюченко, З. Сивая, Д. Пискова, З. Данилович, Р. Кустарева, З. Жерносек, О. Лапковская, Г. Виноградова, Е. Денисова, Л. Кулакова, Н. Петухова, А. Савейко, Л. Сурмач и др. Трудолюбие, честность по отношению друг к другу, взаимовыручка царили среди коллег. Благоприятный климат в коллективе создавался добрым и чутким отношением заведующей к проблемам женского коллектива.

Восьмидесятые годы XX в. характеризуются стабильностью в развитии библиотеки НПИ. Ежегодно поступало 15 – 17 тыс. новинок. Фонд библиотеки вырос до 380000 ед. хранения. Подбор кадров шел с учетом обязательного наличия диплома о библиотечном образовании. Поступили на работу В. Пашкевич, Г. Прудникова, З. Сташевич, Н. Низовец, А. Мацарская.

Эти годы возглавляла библиотеку З.И. Бичанина. Ее организаторский талант проявился в подготовке и проведении массовых и республиканских профессиональных мероприятий. В числе личных, присущих ей качеств характера можно выделить порядочность, мудрость и скромность. К ней обращались за советом в нестандартных ситуациях и находили участие и помощь. Весной 1992 г. Зинаида Ивановна провела огромную работу по переезду библиотеки в новое специально спроектированное и построенное здание общей площадью 3235 кв.м. А в конце года ушла на заслуженный отдых.

З. И. Бичанина

Переезд библиотеки института в новое здание совпал с новым этапом развития, обусловленным компьютеризацией библиотек. 27 марта 1991 г. Госкомитет СССР по народному образованию издает приказ № 161 «О Программе автоматизации библиотек высших учебных заведений». 1 июня этого же года был заключен Договор между НПИ (в лице проректора Л.С. Турищева) и Московским НПП «Информ-система» (в лице директора В.Т. Грибова) на адаптацию и внедрение АБИС «МАРК». Срок сдачи работ – 30 ноября 1991 г.

Ответственными за внедрение АБИС назначены инженеры вычислительного центра института – В. Марченко, Т. Федотова.

В октябре 1992 г. в библиотеке появился первый компьютер. Библиограф О.И. Лапковская под руководством инженера Т.А. Федотовой приступила к созданию электронного каталога в формате US MARC на основе новых поступлений литературы.

Январь 1993 г. – особая дата в истории библиотеки. Именно с этого периода последовала череда нововведений, обусловленных подготовительной работой по реорганизации политехнического института в университет классического типа. От библиотеки требовалось укомплектовать фонды профильной литературой под открытие новых экономических и гуманитарных специальностей, увеличить состав научной литературы; организовать достаточное количество посадочных мест в читальных залах и создать благоприятные условия для самостоятельной работы студентов; осуществить комплексную автоматизацию библиотеки, внедрить информационные технологии и новые методы обслуживания читателей; создать собственный электронный банк знаний; установить партнерские отношения с зарубежными коллегами; освоить новые для библиотеки виды деятельности по привлечению грантовых ресурсов и средств общественных гуманитарных фондов.

Деятельность библиотеки института возглавила Г.П. Садевич, принятая на работу в декабре 1992 г. Она представляла совершенно новый тип руководителя: энергичная, уверенная в себе, с неукротимым желанием новых конструктивных преобразований. В хаосе середины 90-х годов был востребован именно такой тип руководителя. Прежние, десятилетиями отлаженные каналы поступления новой литературы в библиотеки рушились. Резко сократилось производство учебников для высшей школы, книг по фундаментальным наукам, культуре, искусству. В Беларуси прекратила свое существование сеть научно-технической информации, рвались связи МБА. В эти годы по крупицам собирался фонд научной литературы. Многие преподаватели, возвращаясь из командировки или личной поездки, несли в библиотеку драгоценный дар. За учебниками по праву и экономике зав. отделом комплектования З. Жерносек ездила в издательства г. Москвы. Участок комплектования фондов был одним из самых сложных, об этом говорит такой факт, что за пять лет на должности зав. отделом комплектования сменилось пять человек. Но несмотря ни на что для библиотеки вуза это было время бурного развития и роста. С благодарностью в библиотеке вспоминают заботу и внимание, которое оказывал ректор университета Э.М. Бабенко. Все счета на приобретение новой литературы, компьютерной техники для библиотеки подписывались безоговорочно. На всех культ-массовых мероприятиях, проводимых библиотекой, ректор находил время побывать лично. Естественно, что уровень таких мероприятий был очень высок, их широко освещала местная пресса.

Культурно-просветительскую работу вела в это время В. Пашкевич. Кроме организации выставок, она готовила и выпускала информационные бюллетени о планируемых мероприятиях учреждений культуры Полоцкого региона. В библиотеке проходили встречи членов студенческих клубов «Истоки», «Спадчына», «Кинолюбитель», «Бесконечность». Несколькими годами позже этот участок культурно-массовой работы взяла на себя Н. Горожеева. В ее служебные обязанности вошла также и маркетинговая деятельность.

В первые дни сентября стали организовываться экскурсии по библиотеке университета для студентов-первокурсников. Для каждого первокурсника готовился пакет с рекламными материалами – «Путеводитель по библиотеке ПГУ». Новичку, впервые попавшему в стены крупной научной библиотеки, действительно сложно ориентироваться: где получить читательский билет и учебник на дом, как заполнить требование на книгу из хранилища, в каком отделе почитать новую газету или журнал.

Структура отдела обслуживания читателей включала абонемент учебной литературы, абонемент художественной литературы, сектор нормативно-технической документации, кабинет ксерокопирования, расположенные на первом этаже. На втором этаже разместились: книгохранилище научной и малоэкземплярной литературы, отраслевые читальные залы, зал для научных сотрудников.

Создать максимум комфортных условий для посетителей библиотеки, организовать рабочие места для сотрудников, расположить книжный фонд не только в систематизированном порядке, но и в соответствии с требованиями санитарных норм, отработать путь функционирования всех видов документов, хранящихся в фондах библиотеки, организовать двух-, трехсменный режим работы читальных залов – все это лежало на плечах заместителя зав. библиотеки и зав. отделом обслуживания. В середине 90-х много сил и энергии в организацию эффективной работы отдела обслуживания вложили В.Д. Юркевич и Н.Н. Низовец, З.В. Сташевич и Г.В. Прудникова, оказывая методическую помощь коллегам. В этот период проведена работа по очистке книжного фонда от устаревшей литературы.

Была проведена реорганизация общего читального зала и зала научной периодики. За счет перевода подсобного фонда читальных залов увеличилась площадь для организации посадочных мест. Фонд читальных залов стал мобильным, состоял из самых востребованных книг в зависимости от семестра. Например, студент экономического факультета, придя в отраслевой читальный зал, мог получить и учебник, и научную книгу, и журнал по экономике, тут же обратиться к электронным базам данных, получить консультацию. По такой же схеме организованы читальные залы гуманитарной и технической литературы.

К обслуживанию читателей стали привлекаться сотрудники, имеющие богатый объем специальных отраслевых знаний. Так, в зал экономической литературы пришла работать Г. Коровкина, имеющая диплом экономического вуза. В зале технических наук работала патентовед Г. Гладких, в секторе НТД – Л. Дмитриченко. С инженерным образованием в библиотеку пришли работать И. Соловьева, Л. Петрова, Л. Авмочкина, И. Законникова, С. Рачицкая. Техническое образование позволяло им быстро осваивать информационные технологии, а работа с книгой приносила удовлетворение и новые знания.

Автоматизация библиотеки вуза, начавшаяся в 1991 г., с января 1993 приобрела стремительный темп развития. В штатное расписание библиотеки была введена новая должность – заместителя зав. библиотекой по автоматизации. Назначение получил инженер-программист В. Марченко. В его обязанности входили: подготовка технического задания по автоматизации библиотеки, разработка перспективных планов, адаптация АБИС «МАРК (DOS)» под конкретные технологические процессы библиотеки, обучение сотрудников навыкам работы на ЭВМ. Инженер-программист ВЦ Т.А. Федотова по-прежнему курировала создаваемые электронные базы данных (БД). Во время зимних каникул 1993 г. в кратчайшие сроки (за месяц) карточные каталоги были переведены в электронный вид. Ударными темпами трудились все сотрудники библиотеки, освоившие новые технологии. К работе привлекались студенты. Таких поразительных результатов можно было добиться лишь четкой и грамотной организацией труда. Немаловажную роль сыграла поддержка ректора, по распоряжению которого в библиотеке временно были собраны компьютеры со всего университета. В результате выполненных работ библиотека получила эффективную поисковую систему на весь книжный фонд. Объем электронного каталога составил 27000 записей.

В 1993 г. компьютер был установлен в зоне справочно-библиографического обслуживания читателей, где библиограф Т. Сидорская, первой освоив новые технологии, оказывала консультационную помощь читателям у электронного каталога. Спустя год в отделе было уже 4 ПК. Сотрудники отдела приступили к формированию аналитических БД статей: «Проблемы высшей школы», «История», «Экономика», «Право». Значительно возросло количество выполненных справок для читателей, сократилось время, затрачиваемое на поиск и тематический подбор литературы, увеличилось количество абонентов ИРИ. В автоматизированном режиме стали создаваться библиографические списки и указатели. Возглавляла участок библиографической работы З. Данилович.

В декабре 1996 г. в структуре библиотеки появился отдел компьютеризации библиотечных процессов в составе: И. Соловьева (зав. отд.), С. Денисенок, А. Лапоухов, О. Лапковская. За год силами отдела подготовлен проект и техническое задание второго этапа развития автоматизации библиотеки. Осуществлен монтаж

компьютерной сети библиотеки. Первая локальная сеть связала 12 ПК со скоростью передачи данных 10 Мб/с, 7 ПК были в зоне доступа читателей. Разработана структура многих баз данных собственной генерации, их лингвистическое и документационное обеспечение. Расширился спектр информационных услуг библиотеки. Введены платные услуги. Обучение читателей-пользователей АБИС стало плановым для студентов первого курса всех специальностей дневного отделения.

Первые ПК, установленные в зоне обслуживания читателей

В 1997 г. Высшая техническая школа г. Мангейма (Германия) целевым назначением передала библиотеке ПГУ 10 ПК Pentium и сервер. Техника была установлена в зале для научных сотрудников. Проложена кабельная система со скоростью передачи данных 100 Мб/с, связавшая зал научных данных с сервером, подключен Интернет. Техническое оснащение позволило дать читателям набор новых информационных услуг. Коллеги из Германии предоставили возможность бесплатного заказа и доставки документов по электронной почте. В сетевом доступе были собственные библиографические проблемно-ориентированные БД, 2 полнотекстовых лицензионных БД, каталог зарубежной периодики на дисках CD-R, DVD.

Первый состав отдела компьютеризации, 1996 г.

Летом 1999 г. в рамках программы TEMPUS стажировку в Манчестерском Метрополитен университете прошла зав. отделом автоматизации И.Н. Соловьева. Она привезла богатый опыт по организации электронных ресурсов, информационному обеспечению магистратуры.

Полоцкий государственный университет был участником проектов TEMPUS, что позволило четырем сотрудникам библиотеки с целью стажировки посетить университетские библиотеки Германии, Англии, Швеции. Библиотечный проект предполагал: разработку концепции совершенствования управления библиотекой на основе зарубежного опыта; выбор, приобретение и внедрение зарубежного автоматизированного программного обеспечения; первичное техническое оснащение библиотеки; адаптацию традиционных библиотечных технологий к новым условиям; изменение структуры библиотеки и качественное улучшение обслуживания читателей; повышение роли библиотеки в информационной среде университета.

Благодаря международному сотрудничеству фонд библиотеки университета обогатился зарубежными энциклопедическими изданиями, художественной литературой, научной периодикой. В списке дарителей – 15 общественных фондов и организаций. Среди них: посольства США, Франции, Германии, Израиля, фонд семьи Сабре и др.

При библиотеке был открыт центр самостоятельного изучения немецкого языка. Техническим оснащением, коллекциями учебных и видеоматериалов этого центра могли воспользоваться не только студенты университета, но и жители города. Совместными усилиями Немецкого культурного центра им. Гете (г. Минск) и ПГУ был организован целый ряд мероприятий: презентаций, выставок, семинаров, международных конференций. Одна из таких крупных конференций «Библиотеки в Германии» прошла в ноябре 1998 г. Члены библиотечного сообщества полоцкого региона по видеофильмам и презентациям впервые увидели впечатляющий результат автоматизированных технологий.

С 1992 – 1999 гг. фонд библиотеки вырос почти на 40000 ед. и составил 421969 экз. Изменился статус руководителя библиотеки: должность стала называться «директор библиотеки». Штат сотрудников увеличился вдвое – 42 человека, введены 2 ставки инженера-программиста. Количество читателей выросло до 6528, а всеми подразделениями библиотеки в 1999 г. обслужено 16689 читателей. Новыми элементами в структуре библиотеки стали отраслевые читальные залы, кабинет ксерокопирования. Компьютерный парк составил 24 ПК. Объем баз данных электронного каталога – 66550 названий. Организована коллекция электронных документов на дисках. Впервые библиотека начала издательскую деятельность выпуском серии библиографических книг «Ученые Полоцкого государственного университета».

С марта 1999 г. по октябрь 2000 г. библиотеку возглавила Т.И. Афонина, трудолюбивый и скромный человек.

В рамках программы TEMPUS она посетила Шведский Королевский институт. Ее рассказ о том, что библиотекарь управляет производственными технологиями с домашнего компьютера, а вместо книжного фонда – три огромных помещения с терминалами, хранящими электронную информацию, поразил воображение коллег. Именно тогда зародилась идея создания полнотекстовых коллекций учебных материалов в библиотеке ПГУ.

Период 1999 – 2000 гг. был для библиотеки не самым благоприятным. Большая текучесть кадров тормозила работу. Отдел автоматизации практически распался, два года существовал без руководителя и инженера-программиста. Сотрудники библиотеки очень благодарны студентам радиотехнического факультета, которые на 0,5 ставки лаборанта обеспечивали работу сервера и компьютерной сети: А. Лапоухов, Е. Шепелев, П. Белый.

20 октября 2000 г. на должность директора библиотеки пришел неординарный человек – О.Б. Володина. Она входила в руководящий состав Белорусской библиотечной ассоциации, активно участвовала в международных библиотечных форумах «Крым-...», «LIBCOM», была инициатором проведения международных библиотечных конференций на базе библиотеки Полоцкого госуниверситета. По ее приглашению с лекцией и презентацией электронной библиотеки в университет приезжал директор ГПНТБ России А.И. Земсков. Ее напористость, целеустремленность в продвижении информационных технологий в библиотечную среду вывел библиотеку Полоцкого госуниверситета на лидирующие позиции в республике. Закупка нового программного обеспечения, модернизация локальной компьютерной сети, обновленный парк ПК, участие в информационных консорциумах по доступу к зарубежной периодике – далеко неполный перечень ее организаторских заслуг. В структуре библиотеки создается отдел иностранной литературы, воссоздается заново отдел автоматизации. Крепнут связи с зарубежными партнерами.

В сентябре 2001 г. в ходе визита в г. Новополоцк Президент Республики Беларусь А.Г. Лукашенко посетил Полоцкий госуниверситет. Во время визита состоялась встреча с сотрудниками библиотеки.

В условиях информатизации и реформирования высшей школы заметно возросла роль библиотеки в организации образовательного пространства вуза. Библио-

тека ПГУ уже имела значительные электронные ресурсы, хорошую материально-техническую базу, комфортные условия для самостоятельной работы студентов с ресурсами Интернет. Один существенный недостаток тормозил процесс информатизации – DOS-версия используемой АБИС. Выбор нового ПО был самым сложным и спорным вопросом в коллективе на протяжении нескольких лет. И лишь в начале 2002 г. после сравнительного анализа установленных шести демо-версий АИБС был сделан правильный выбор, что и обеспечило инновационное развитие библиотеки университета в дальнейшем. Выбранная АИБС базировалась на международном формате ввода данных, имела встроенный протокол передачи данных Z 39.50, позволяла провести комплексную автоматизацию библиотеки.

21 мая 2002 г. в стенах библиотеки ПГУ прошла Республиканская конференция «Менеджмент вузовской библиотеки». Директора всех вузовских библиотек республики и приглашенные гости обсуждали пути профессионального сотрудничества и новые направления деятельности. В числе докладчиков были: директор Шведского Королевского технологического института Аника Свиден, президент Американской библиотечной ассоциации Нью-Йорка Нэнси Кранич, директор библиотеки Брянского госуниверситета. Языки и границы – не помеха в создании единого информационно-образовательного пространства. Но чтобы достичь европейского уровня в использовании электронной информации, необходимо иметь автоматизированную систему, отвечающую современному состоянию развития науки и техники. К сентябрю была приобретена АИБС «МАРК-SQL» под операционной системой Windows. Программа позволяла осуществить комплексную автоматизацию всех технологических процессов библиотеки. В декабре АИБС была принята в эксплуатацию. С задачей установки MS SQL и АИБС прекрасно справилась Л.Е. Грижневич, выпускница ПГУ, пришедшая работать по распределению.

В декабре 2002 г. библиотека ПГУ стала членом консорциума МАРС (Межрегиональная аналитическая роспись статей) по созданию сводной БД на основе русскоязычных периодических изданий. В рамках проекта действовала бесплатная служба ЭДД на взаимовыгодных условиях и соглашениях. Читатели библиотеки ПГУ получили универсальный информационный источник по всем отраслям знаний, дополняющий подписку библиотеки и университета до 1300 названий периодических изданий.

Корпоративные технологии были новацией в библиотечном деле, освоив которые, библиотека ПГУ поспешила поделиться опытом с коллегами. В мае 2003 г. на очередной республиканской конференции в г. Витебске зав. отделом автоматизации О.И. Лапковская представила доклад о новых внедренных технологиях и предложила свою помощь в организации корпоративной работы среди вузовских библиотек Беларуси. На аналитическую обработку одного издания в научных библиотеках затрачивается 1 – 2 часа рабочего времени квалифицированного специалиста, в то время как обмен библиографическими записями дает очевидную выгоду всем участникам объединения. Обмен записями на начальном этапе смогли осуществить лишь 5 вузовских библиотек Республики Беларусь из 37.

Многолетний опыт компьютеризации библиотечных процессов, спецкурс БГУИК «Автоматизированные библиотечные системы» позволили О.И. Лапковской реализовать проект электронной библиотеки образовательных ресурсов ПГУ. Созданный ею пакет нормативно-регламентирующей документации и отработанная технология функционирования электронной библиотеки были представлены на очередной республиканской конференции «Менеджмент вузовских библиотек» в Гродно в 2005 г. Доклад вызвал большой резонанс. По просьбе коллег библиотека ПГУ организовала республиканский семинар-практикум «Актуальные вопросы создания электронных библиотек» и поделилась пакетом регламентирующих документов: приказ о создании ЭБ, положение, инструкции, форма авторского соглашения и т.д. Начав создание полнотекстовых баз данных в 2002 г. с БД «История образования на Полоцкой земле», получившей грант IATP, О.И. Лапковская продолжает совершенствовать технологию организации и предоставления материалов читателям в удаленном доступе. На web-сайте университета представлено все многообразие электронных ресурсов библиотеки собственной генерации и ресурсов партнеров по информационным проектам.

В феврале 2005 г. на рассмотрение совета библиотеки была предложена новая модель автоматизированной библиотеки. Эта модель включала комплексную автоматизацию всех отделов библиотеки, организацию открытого фонда, применение пластиковых читательских билетов, организацию электронных библиотечных сервисных служб для удаленного пользователя. Перспективный план и техническое задание были утверждены. Библиотека получила 12 сканеров штрих-кодов, 6 книжных сканеров, сервер (объем 1,5 Тб), новую версию программного обеспечения МАРК-SQL. Версия 1.9 включала протокол Z 39.50, web-модуль с встроенной системой ЭДД, технологии ЛИБНЕТ.

Предстояло подготовить книжный фонд к автоматизированной книговыдаче. На это потребовалось несколько лет целенаправленной и кропотливой работы библиотекарей отдела обслуживания. Но результаты уже есть: 15 сентября 2006 г. пластиковые билеты торжественно вручены читателям-первокурсникам историко-филологического факультета, выданы первые книги в автоматизированном режиме. На регистрацию читателя в БД и оформление выдачи 1 книги ушло менее 1 минуты.

В узких рамках между массовой сдачей литературы в июне и выдачей в сентябре был отобран и подготовлен к автоматизированной выдаче 20-тысячный фонд учебной литературы для филиала библиотеки в г. Полоцке.

С апреля 2007 г. проведена замена читательских билетов на пластиковые на двух факультетах. Читальные залы перешли на автоматизированную выдачу книг. Благодаря четкой организационной работе зав. отделом обслуживания новые технологии стали неотъемлемым элементом в обеспечении учебного процесса вуза, очереди во время массовой сдачи/выдачи на абонементе учебной литературы стали короче.

С июня 2004 по октябрь 2007 гг. библиотеку возглавляла Т.В. Говорова, работавшая ранее на должности зав. отделом иностранной литературы. Высокий профессионализм, знание иностранного языка, тактичность, терпение, дипломатичность были в потенциале этого руководителя. Стажировки в университетах Европы (Швеции, Дании, Англии, Франции, Польши и др.) дали новое видение путей развития университетской библиотеки ПГУ.

Главная ее цель – получение библиотекой университета статуса научной – осуществилась 21 июня 2005 г. Аргументированный доклад, презентация научных информационных ресурсов и внедренных информационных технологий, позволяющих использовать образовательные научные ресурсы всего мира. Под руководством Т.В. Говоровой продолжилось создание библиотеки самого современного уровня.

15 сентября 2006 г., в день празднования Дня белорусских библиотек, прошло торжественное открытие филиала научной библиотеки ПГУ в г. Полоцке, который сегодня включает медиа-центр, компьютеризированный читальный зал, Шведский культурный центр.

Успехи библиотеки – это результат слаженной работы всего коллектива. С 1995 г. на должности зам. директора библиотеки – З.В. Сташевич. Творческий подход к работе, профессиональная компетентность, хорошее знание деловых и

Коллектив библиотеки ПГУ в день открытия филиала в г. Полоцке, 2006 г.

личных качеств сотрудников библиотеки позволяли ей порой помогать советом директорам, заведующим отделами избежать ошибок в расстановке кадров, в организации работы. Положение о библиотеке, структурных подразделениях, должностные инструкции сотрудников, кадровые вопросы, режим работы отделов библиотеки, разработка пакета документов и внедрение дополнительных платных услуг в библиотеке, урегулирование конфликтных ситуаций и многое-многое другое – повседневная работа заместителя директора.

С 1999 г. возглавляет отдел комплектования и научной обработки документов О.И. Клепацкая. Планомерная и систематическая работа с фондом на научной основе: анализ книгообеспеченности дисциплин, изучение учебных и научно-исследовательских планов работ университета, информационных запросов читателей для выявления пробелов в комплектовании, согласование с кафедрами списков на закупаемую литературу, связь с издательствами и книготоргующими организациями, знание требований и нормативов Министерства образования Республики Беларусь, предъявляемых при лицензировании вуза. Ведь от полноты скомплектованного фонда зависит и полнота удовлетворения запросов пользователей библиотеки.

Количество заявок и запросов на поиск электронной информации неуклонно растет. Участок этой работы обеспечивают профессионалы своего дела, библиографы, знающие не только теорию и практику, но и владеющие иностранными языками, опытом работы в Интернете, – Н. Бехунова, Т. Зенькова, Д. Звонарева, З. Данилович (зав. отделом). Творческие и активные, они выполняют самые трудные библиографические справки для ученых университета, создают аналитические информационные базы данных. Каждый, кто обращался к библиографу Е. Денисовой, получал исчерпывающую информацию. Ее особенно любят студенты. И даже десятки лет спустя после окончания вуза ее узнают и приветствуют при встрече на улицах родного города. Это ли не лучшая награда, признание и благодарность за труд библиотекаря?

Свой огромный опыт профессиональной работы передают молодым библиотекари с 20, 30-летним стажем. У многих из них в трудовой книжке всего одна запись: «Принят на работу ...»: Т. Костюченко, З. Галинская, Р. Кустарова, Г. Прудникова, А. Савейко, Г. Виноградова, Л. Кулакова, С. Азарова, Н. Медвецкая и др. С дипломом ПГУ в библиотеку пришли работать Т. Микуцкая, В. Нестеренко, О. Надточеева, С. Романовская, Д. Звонарева, С. Вильдович. Окончив библиотечные курсы РИВШ, они связали свою судьбу с судьбой библиотеки родной alma mater.

В структуре научной библиотеки ПГУ с 1 сентября был образован новый отдел, призванный вести методическую работу, повышение квалификации сотрудников, организацию массовых мероприятий, сбор статистических данных, оформление годовых планов-отчетов – научно-методический отдел, который возглавила М.Н. Шевченко.

В год, предшествующий юбилею, библиотека ПГУ обслужила 8230 читателей, из них 3100 человек получили пластиковые билеты. Количество реальных посещений составило 256107, книговыдача – 601196 экземпляров. Выполнено 9900 библиографических справок. Виртуальные посещения web-страниц – 44370. Работала служба электронной доставки документов, МБА, виртуальная справочная служба. Для студентов по курсу «Информационная культура» проведено 196 часов учебных занятий. Электронная книговыдача ведется во всех подразделениях отдела обслуживания.

В комплектовании книжного фонда наметилась тенденция роста количества поступивших в библиотеку изданий над количеством списанных. За 2007 г. поступило 22242 экземпляров документов, 1586 наименований, в т.ч. 129 CD и DVD-дисков. Общий фонд на 1 января 2008 г. составил 454545 экземпляров. Увеличился показатель книгообеспеченности социально-гуманитарных дисциплин. Для специальностей инженерно-строительного факультета закуплены книги российского издательства «Ассоциация строительных вузов». Обеспечена литературой новая специальность «Туризм и гостеприимство», новая дисциплина «Управление интеллектуальной собственностью».

Суммарные затраты на приобретение периодических изданий в сравнении с прошлым годом увеличились на 6 308 690 и составили 39 774 253 бел. руб.

С 1 октября 2007 г. на должность директора библиотеки ПГУ назначена И.В. Дубко. В ее трудовой биографии – опыт работы в системе массовых библиотек, должность библиографа справочно-информационного отдела библиотеки ПГУ, зав. отделом комплектования, зав. отделом обслуживания. Волевой характер, ровное и справедливое отношение к коллегам, профессионализм и знание проблем вузовской библиотеки изнутри – хорошая база для того, чтобы состоялся грамотный и компетентный руководитель, умеющий предвидеть, планировать, добиваться успеха и признания.

Первой серьезной проверкой организаторских качеств нового директора стал Международный экологический симпозиум, состоявшийся в ноябре 2007 г. В рамках этого симпозиума научной библиотеке ПГУ доверили организовать секцию «Информационно-библиотечное обеспечение экологического образования». Работа секции прошла с большим успехом, собрав 60 представителей библиотек различной ведомственной подчиненности. В период подготовительных работ библиотекой ПГУ было проведено библиографическое исследование и создана полнотекстовая БД об экологии Полоцкого региона, создана на web-сайте «Зеленая страничка», путеводитель по ресурсам Интернет экологической тематики.

5 – 6 февраля 2008 г. прошел семинар-практикум, подготовленный совместными усилиями РИВШ и ПГУ, посвященный проблемам внедрения новых образовательных стандартов Республики Беларусь. На секции информационных образовательных технологий был представлен доклад, подготовленный сотрудниками библиотеки ПГУ: директором И.В. Дубко и зав. отделом автоматизации О.И. Лапковской. Тема доклада – «Библиотека университета в реализации образовательных стандартов Республики Беларусь нового поколения».

Сделать все, чтобы студентам было интереснее учиться и жить, своим профессионализмом способствовать оперативному и качественному информационному обеспечению всех направлений деятельности университета – задача, актуальная во все времена. Библиотечные ресурсы несут в себе огромный духовный и информационный потенциал, который помогает университету вырастить все новые и новые поколения специалистов.

МУЗЕЙ НАВУКІ І АСВЕТЫ ПОЛАЧЧЫНЫ

11 красавіка 2002 г. было зацверджана Палажэнне аб музеі навукі і асветы Полаччыны (МНАП). Згодна Палажэнню музей з'яўляецца навукова-даследчым і навукова-асветніцкім цэнтрам, асноўным сховішчам прадметаў матэрыяльнай і духоўнай культуры, якія ўяўляюць каштоўнасць і адлюстроўваюць гісторыю развіцця навукі і асветы на Полаччыне.

У сучасны момант работа МНАП праводзіцца па некалькіх накірунках.

Асноўным з іх з'яўляецца навукова-даследчая работа. Навуковыя даследаванні праводзяцца на аснове музейных калекцый, архіўных і іншых матэрыялаў. Вынікі навукова-даследчай работы атрымліваюць адлюстраванне ў выданнях музея. У 2004 г. да 60-годдзя вызвалення Беларусі і Вялікай Перамогі савецкага народа ў Вялікай Айчыннай вайне была выпушчана кніга «Салдаты Перамогі Полацкага універсітэта», у якой сабраны матэрыялы аб выкладчыках і супрацоўніках універсітэта – ветэранах Вялікай Айчыннай вайны. Гэта кніга аб выдатных людзях, чыёй працай і талентам стварaўся і развіваўся універсітэт. Праз год выйшаў зборнік «Вялікая Айчынная вайна ў нашым лёсе». У яго першай частцы «Салдаты Перамогі Полацкага універсітэта» апублікаваны дадатковы матэрыял аб выкладчыках і супрацоўніках ПДУ, якія прымалі ўдзел у Вялікай Айчыннай вайне. Другая частка зборніка «Апалёная памяць» заснавана на біяграфічных успамінах тых, чыё дзяцінства прыпала на ваеннае ліхалецце. Трэці раздел «Вайна ў лёсе маёй сям'і» змясціў аповяд супрацоўнікаў, выкладчыкаў, студэнтаў аб сваіх родных, іх удзеле ў Вялікай Айчыннай, перажытых выпрабаваннях. У якасці ілюстрацый выкарыстаны малюнкі ветэрана вайны Я. Ф. Ігнаценкі, зробленыя ім у пасляваенныя гады.

За працу па ваенна-патрыятычным выхаванні загадчыца музея Т.А. Грудніцкая была ўзнагароджана юбілейным медалём «60 гадоў Перамогі ў Вялікай Айчыннай вайне 1941 – 1945 гг.».

З лістапада 2003 г. па ініцыятыве Т.А. Грудніцкай ва універсітэце штогод выдаецца бюлетэнь «Памяць», які ўдзячна ацэнены грамадскасцю.

Сумесна з бібліятэкай у сакавіку 2004 г. быў падрыхтаваны электронны варыянт выдання па гісторыі асветы і адукацыі на Полацкай зямлі. Структура створанай тэкставай базы дадзеных адлюстроўвае этапы развіцця асветы і адукацыі ў сістэме прынятай гісторыка-педагагічнай перыядызацыі.

*Т. А. Грудніцкая
і М. В. Куксёнак-Сімановіч*

Да 40-годдзя нашай навучальнай установы Т.А. Грудніцкая рыхтуе матэрыял «Культурнае жыццё ў НПІ – ПДУ». У планах – збор матэрыяла аб тых, хто стаяў ля вытокаў вышэйшай адукацыі ў Наваполацку, аб воінах-інтэрнацыяналістах, аб выпускніках нашай навучальнай установы.

Навукова-фондавая работа музея звязана з даследаваннем каштоўнасці і матэрыяльнай сутнасці музейнага прадмета. У фондах музея (на 01.01.2008) знаходзіцца 3183 музейныя прадметы асноўнага фонду. Музейны фонд падзелены на калекцыі, якіх налічваецца больш за 20 (фотаматэрыялы, графіка, дакументы, друкаваныя выданні, рукапісы, археалогія, баністыка, вексілалогія, нумізматыка, прадметы побыту, прыборы і апараты, фалерыстыка і інш.). Самымі вялікімі калекцыямі з'яўляюцца: калекцыя падручнікаў XX ст. (каля 300 адзінак), калекцыя вучэбных выданняў ПДУ (больш 500 адзінак), калекцыя фотаматэрыялаў, звязаных з ветэранамі Вялікай Айчыннай вайны (прыкладна 100 адзінак), калекцыя археалогіі, якая ўтрымлівае прадметы з карпусоў езуіцкага калегіума (звыш 200 адзінак). Сярод музейных прадметаў, якія захоўваюцца ў фондах, ёсць рарытэты. У калекцыі рукапісаў можна адзначыць наступныя: дысертацыя А.І. Сямёнава на суісканне вучонай ступені доктара тэхнічных навук, дысертацыя Б.Ц. Надыкты на суісканне вучонай ступені доктара хімічных навук, дысертацыя В.Ф. Родзінай (Шведавай) на суісканне вучонай ступені кандыдата гістарычных навук, дысертацыя Р.Д. Грудніцкага на суісканне вучонай ступені кандыдата філасофскіх навук, аўтабіяграфіі В.С. Баханьковай, Р.З. Мурашкі, успаміны С.М. Чуракова, М.А. Іскрыцкага, І.Я. Валуева; у калекцыі прыбораў і апаратаў неабходна назваць машынку пішучую «Olympia» 1946 г.; з калекцыі археалогіі трэба вызначыць кафлю з манаграмай ордэна езуітаў. Найбольш значнае паступленне за апошні час – каля 20000 картак-квітанцый ад радыёстанцый больш чым 70 краінаў свету, якія прыйшлі ў адрас радыёстанцыі НПІ UK 2 WAR.

Навукова-фондавай работай у музеі займаецца захавальнік фондаў М.В. Куксёнак-Сімановіч. Менавіта праз яе рукі праходзяць усе прадметы, што трапляюць у музей. Яна вядзе рэгістрацыю музейных прадметаў, іх навуковую апрацоўку, забяспечвае захаванасць музейных прадметаў у фондасховішчы.

Навукова-фондавая работа з'яўляецца той асновай, на якой атрымліваюць развіццё экспазіцыйна-выставачная і адукацыйна-выхаваўчая работы.

Экспазіцыйна-выставачная работа музея заключаецца ў падрыхтоўцы музейных прадметаў да выставы «З першага курса ў адукацыю, навуку, творчасць». Штогод такая выстава сустракае першакурснікаў і задае адпаведны тон іх далейшага студэнцкага жыцця.

У рамках навукова-асветніцкай работы супрацоўнікі музея прапанавалі студэнтам тэматыку рэфератаў, курсавых і дыпломных работ: «Дасягненні выпускнікоў НПІ – ПДУ», «Дасягненні вучоных Полаччыны ў радыётэхніцы», «Вучоныя-філолагі НПІ – ПДУ», «Вучоныя-філосафы НПІ – ПДУ», «Вучоныя-хімікі НПІ – ПДУ», «Вучоныя-фізікі НПІ – ПДУ», «Унёсак вучоных НПІ – ПДУ ў развіццё нафтахімічнага комплексу», «Ганаровыя дактары навук ПДУ».

Супрацоўніцы музея Т.А. Грудніцкая і М.В. Куксёнак-Сімановіч робяць усё для таго, каб ва універсітэце была адкрыта экспазіцыя. Музейная стацыянарная экспазіцыя дасць магчымасць прасачыць доўгі і захапляльны шлях развіцця асветы ад вытокаў да ўвасаблення яе дасягненняў у навуцы, якую на Полаччыне прадстаўляе, у першую чаргу, Полацкі дзяржаўны універсітэт – спадкаемца традыцый асветы на Полаччыне.

АСПИРАНТУРА

Подготовка инженерных кадров в Полоцком регионе началась с 1968 г. и предназначалась для обеспечения потребностей строящегося нефтехимического комплекса. Масштабные задачи строительства и ввод в эксплуатацию новых производств способствовали созданию таких факультетов, как химико-технологический, машиностроительный, строительный, геодезический. В 1993 г. происходит становление гуманитарных факультетов.

Е. Г. Кремнева

В 1989 г. открыта аспирантура по 3 специальностям: процессы и аппараты химической технологии; строительные конструкции, здания и сооружения; теплоснабжение, вентиляционное кондиционирование воздуха, газоснабжение и освещение.

В этом же году осуществлен первый набор в аспирантуру – 12 человек.

За весь период в аспирантуре университета открыто 16 специальностей, ее выпускниками защищено 75 кандидатских диссертаций.

Инициатор, основатель и первая зав. аспирантурой – С.А. Самойлова. Она организовала документальную обеспеченность и структуру всей аспирантской работы, благодаря ей на сегодняшний день существует стройная система подготовки кадров высшей научной квалификации.

В настоящий момент руководство аспирантурой возложено на Е.Г. Кремневу.

В университете разработано Положение об отделе аспирантуры.

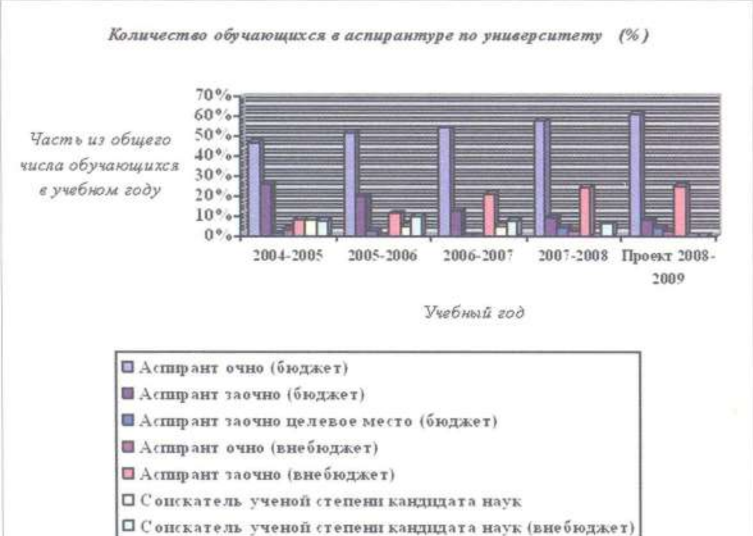

Динамика обучения аспирантов в университете

Подготовка научных работников высшей квалификации осуществляется через аспирантуру, соискательство, а также через целевую аспирантуру и докторантуру других вузов и научных учреждений (БГУ, БГЭУ, МГЛУ, БГПА, БГУИР, БГПУ им. М. Танка, ГрГУ, ИИ НАН Б, ИИЭиФ НАН Б и др.) с присуждением ученой степени кандидата наук.

Подготовка через аспирантуру университета ведется в соответствии с «Перспективным планом подготовки кадров высшей научной квалификации в Полоцком госу-

дарственном университете» и «Годовым планом подготовки научно-педагогических и научных кадров», которые формируются на основании заявок кафедр, а также в соответствии с ежегодным планом Министерства образования Республики Беларусь. При формировании и утверждении плана в Министерстве учитываются заявки университета.

В университете действует единая система выявления интеллектуальных, профессиональных и исследовательских способностей талантливой молодежи, включающая обучающе-исследовательский принцип, проведение научных конференций, предметных олимпиад и конкурсов по специальности. Разработанная система позволяет вести целенаправленный персональный отбор молодежи, желающей заниматься в будущем научно-педагогической деятельностью. При этом осуществляется схема студент – кафедра – учебно-научные исследования – магистратура – аспирантура – кафедра.

В настоящее время в аспирантуре обучение ведется по 14 специальностям на 16 кафедрах университета.

МАГИСТРАТУРА

Полоцкий государственный университет, располагающий необходимой исследовательской и информационной базой, высококвалифицированными научными кадрами, в числе первых вузов в Республике получил право на открытие магистратуры.

Магистратура, как вторая ступень высшего образования, начала свою работу с 1 сентября 1997 г. по 7 техническим специальностям нефтехимического, машиностроительного и строительного направления на кафедрах, имеющих сложившиеся научные школы и наиболее высокий кадровый потенциал профессорско-преподавательского состава. Первый набор магистрантов в количестве 25 человек был проведен на очную форму обучения. Становление и развитие магистратуры в ПГУ стало возможным благодаря умелой стратегии действий лидеров магистерских программ при инициативе и руководстве ректора университета, профессора Э.М. Бабенко, непосредственном участии первого проректора Л.С. Турищева, начальника учебно-методического отдела проф. А.И. Голембиевского, максимальном использовании положительного опыта Европейских стран с высоким уровнем магистерской подготовки (Великобритании, Испании) в рамках предпроекта, а затем и проекта по программе TEMPUS в 1996 – 1998 гг.

Методист 1 категории по подготовке магистров Л. И. Коваленко

Сегодня магистратура ПГУ – это вторая ступень высшего образования, обеспечивающая формирование знаний и навыков научно-педагогической и научно-исследовательской работы для последующего обучения в аспирантуре, а также для научной, педагогической и инновационной деятельности, предназначенная для удовлетворения потребностей предприятий и организаций города и региона в кадрах высокой квалификации.

Подготовка магистров осуществляется в соответствии с Положением о второй ступени высшего образования (магистратуре) в Республике Беларусь.

Прием в магистратуру регламентируется Правилами приема в магистратуру высших учебных заведений Республики Беларусь и осуществляется как на бюджетную форму обучения, так и на договорную.

Подготовка специалистов на второй ступени (магистров) в университете осуществляется по очной (1 год) и заочной (1,5 года) формам по 17 специальностям Общегосударственного классификатора РБ «Специальности и квалификации» на 24 кафедрах университета по шести отраслям наук: технические, экономические, исторические, филологические, педагогические, юридические.

Для высокого уровня подготовки магистерских диссертаций университет имеет современную материальную базу: компьютерный парк составляет более 800 единиц, имеется электронная почта с выходом в Интернет, работает компьютерный класс для магистрантов и аспирантов, профилирующие кафедры оснащены рядом уникальных приборов и оборудованием, современной вычислительной техникой.

Ежегодно магистерскую подготовку в университете проходят до 120 человек. С момента образования магистратуры степень магистра в различных областях наук получили 390 человек, 12 выпускников магистратуры, окончив аспирантуру, защитили кандидатские диссертации. Среди них:

Киселев Руслан Анатольевич – УО «ПГУ», кафедра металлорежущих станков и инструментов, старший преподаватель;

Хотько Анатолий Анатольевич – УО «ПГУ», кафедра строительных конструкций, старший преподаватель;

Дубровский Александр Валерьевич – ОАО «Полимир», начальник бюро подготовки кадров;

Бондаренко Валентина Анатольевна – УО «ПГУ», кафедра геодезии и кадастров, старший преподаватель;

Бакатович Александр Александрович – УО «ПГУ», декан инженерно-строительного факультета;

Жукьян Александр Петрович – Проектный институт реконструкции и строительства, директор;

Лешкевич Олег Николаевич – БелНИИС (г. Минск), зав. лабораторией;

Жабуренок Сергей Николаевич – УП «Полоцкстрой», директор;

Сафронова Елена Владимировна – УО «ПГУ», кафедра химической техники, ст. преподаватель;

Иваненко Александр Михайлович – Проектный институт реконструкции и строительства, ГИП;

Сафончик Дмитрий Иосифович – УО «ПГУ», кафедра строительного производства, ст. преподаватель;

Фруцкий Виктор Александрович – УО «ПГУ», кафедра технологии конструкционных материалов, доцент.

СОВЕТ МОЛОДЫХ УЧЕНЫХ

С целью организации работы по развитию активности молодых ученых, сохранения и передачи научных и педагогических традиций университета молодому поколению сотрудников по инициативе ректората 14 ноября 2006 г. был образован совет молодых ученых УО «ПГУ» как коллегиальный орган внутреннего самоуправления молодых ученых Полоцкого государственного университета. В его состав вошли все аспиранты, магистранты, научные сотрудники и молодые преподаватели нашего университета (до 35 лет). Это та категория сотрудников Полоцкого государственного университета, которые с энтузиазмом занимаются наукой. На общем собрании молодых сотрудников ПГУ из их числа было избрано по два представителя от каждого факультета в состав бюро совета. Каждый член бюро совета представляет интересы своего факультета.

А.А. Хотько

Основной формой работы совета является проведение периодических заседаний бюро, на котором решаются все вопросы, волнующие молодых ученых (жилищные и материальные вопросы, вопросы, касающиеся командировок, повышения квалификации, организации досуга и т.д.). Члены бюро совета молодых ученых входят в составы соответствующих советов факультетов, что позволяет взаимодействовать совету университета с факультетами. Руководит работой совета молодых ученых канд. техн. наук, ст. преп. кафедры «Строительные конструкции» А.А. Хотько.

За время существования совета молодых ученых налажено сотрудничество с советом молодых ученых НАН Республики Беларусь и Республиканским центром творческой и научной молодежи ЦК ОО «БРСМ». Состоялась договоренность о предоставлении молодым ученым УО «ПГУ» информации о конференциях, семинарах, грантах, программах, инициируемых ЦК ОО «БРСМ». Решены проблемы с научными командировками аспирантов и магистрантов. Сформирована и начала свою работу редколлегия сборника научных работ «Труды молодых специалистов ПГУ», в которую вошли члены совета молодых ученых. В перспективных планах совета – решение задач по созданию благоприятных условий для повышения профессиональной и научной квалификации молодых специалистов университета.

ЦЕНТР ИНФОРМАЦИОННЫХ ТЕХНОЛОГИЙ

В 1978 г. в связи с получением современной на тот момент ЭВМ ЕС-1022 в Новополоцком политехническом институте был организован вычислительный центр. Техническую базу вычислительного центра составили три ЭВМ второго и третьего поколения соответственно: Мир-1, Мир-2, ЕС-1022.

Первым начальником вычислительного центра и его создателем был А.С. Вершинин, выпускник Ленинградского авиационного института приборостроения.

Функциями вычислительного центра были: обеспечение учебного процесса по ряду учебных курсов; решение задач научно-исследовательского сектора и задач бухгалтерии.

Структурно вычислительный центр состоял из секторов: технического обслуживания, программного обеспечения и подготовки данных.

Сектор технического обслуживания выполнял диагностику и ремонт центральных и периферийных устройств, набор которых был разнообразен и для нынешних пользователей необычен. Это были огромные шкафы-стойки центрального процессора и памяти, что не соответствует современному представлению о системном блоке. В периферийный набор внешних устройств входили стойки накопителей на магнитных лентах, накопители на жестких дисках, устройства ввода с перфокарт и устройства печати. Для подготовки данных на перфокартах существовало отдельное огромное помещение, в котором рядами стояли перфораторы.

В секторе технического обслуживания много лет отработали: инженеры-электроники – Ш.Г. Бураев, Б.А. Корейша, Г.В. Вершинина, Л.С. Фаюстова, Э.Е. Тетеревский, В.Г. Шавель, В.И. Колодезев, В.А. Дорошкевич; операторы ЭВМ – А.И. Баранова, Г.С. Вербицкая, Т.Ф. Федорец, З.В. Василевич и др.

Разработкой и эксплуатацией программного обеспечения, которое тогда велось на языках ПЛ/1, Фортран, Макроассемблер, занимались инженеры-программисты сектора программирования, многие из которых и сегодня трудятся в ПГУ. Это программисты: Р.И. Скорик, Л.С. Яско, Т.А. Федотова, З.А. Дубровская, И.Т. Пугачева, Г.Г. Волес, Л.В. Шайдурова, Л.В. Густова.

Вычислительные машины Мир-1 и Мир-2 были установлены в учебных классах. Бывшие студенты, выпускники тех лет, прекрасно помнят энтузиаста и мозговой центр этих классов А.Ю. Иванова, силами которого поддерживалась работоспособность техники, были оформлены наглядные пособия, созданы библиотеки стандартных программ для учебного процесса и научных исследований.

В таком виде вычислительный центр просуществовал до начала 90-х годов XX в.

В помещении вычислительного центра, 1978 г.

Программист Л. С. Яско и оператор А. И. Баранова, 1982 г.

В это же время сотрудниками лаборатории новой техники (ЛНТ), возглавляемой Н.Н. Самусенковым, были начаты работы по созданию локальной вычислительной сети Новополоцкого политехнического института. В состав инициативной группы входили: инженеры ЛНТ – С.П. Васильев и С.А. Бедрицкий, инженеры-программисты ЛНТ – А.Л. Бураченок и И.Г. Шук. Было создано два учебных компьютерных класса (ауд. № 347 УЛК № 1 и ауд. № 419-н УЛК № 3) на базе технологии Ethernet и сетевого ПО Novell Netware 3.12. В 1993 г. на основе технологии Arcnet была организована связь по локальной компьютерной сети между корпусами УЛК № 1 и УЛК № 3. Спустя год была развернута компьютерная сеть в учебном компьютерном классе технологического факультета (ауд. № 312 УЛК № 2) и организован канал связи локальной вычислительной сети между УЛК № 1 и УЛК № 2. Работы велись в рамках подготовки проекта создания в г. Новополоцке Центра интегрированных компьютерных технологий при участии МНО и Н Республики Беларусь в лице директора Н.И. Листапада, начальника управления аналитической работы МНО и Н Республики Беларусь А.Н. Курбацкого, фирмы IBA в лице генерального директора С.В. Левтеева при всемерном содействии проректора по учебной работе Л.С. Турищева.

Для обеспечения работоспособности и дальнейшего развития информационно-вычислительной сети университета, с целью организации поддержки пользователей локальной вычислительной сети приказом ректора № 662 от 19 декабря 1994 г. создается отдел технической эксплуатации компьютерных сетей. Начальником ОТЭКС был назначен инженер ЛНТ С.П. Васильев. В штат отдела были переведены инженеры-программисты ЛНТ А.Л. Бураченок и И.Г. Шук. В результате деятельности отдела компьютерная сеть университета была значительно расширена и неоднократно модернизирована. Созданы локальные вычислительные сети во всех корпусах университета, организовано объединение ЛВС всех корпусов в единую инфраструктуру с выходом в Интернет. В 2002 г. выполнены работы по строительству волоконно-оптической линии связи между УЛК № 1 и УЛК № 3. В период с 2001 по 2003 гг. спроектирован, смонтирован и введен в эксплуатацию построенный согласно протоколу поручений президента Республики Беларусь № 38 от 1 сентября 2001 г. Интернет-центр, ставший отправной точкой для развития информационной инфраструктуры университета. Создана ЛВС библиотеки, бухгалтерии, планово-финансового отдела, отдела кадров, договорного отдела, отдела маркетинга, международного отдела и других отделов и служб университета. В настоящее время компьютерная сеть университета насчитывает более 700 компьютеров и охватывает более 80 % подразделений университета.

С целью обеспечения ремонта компьютерного парка университета и повышения качества обслуживания учебного процесса в 1995 г. приказом ректора № 153 от 6 марта 1995 г. создается отдел ремонта компьютеров и устройств периферии (ОРК и УП). Исполняющим обязанности начальника ОРК и УП был назначен инженер ЛНТ С.А. Бедрицкий. В первый состав отдела вошли инженер-электроник В.А. Иванов, инженер-электроник 1-й категории Г.В. Цесарский, инженер С.В. Святский.

В том же 1995 г. под руководством первого в университете проректора по информатизации В.В. Трофимова были начаты работы по переводу задач, решаемых на многократно выработавшей свой ресурс ЭВМ ЕС-1022, на персональные компьютеры. В 1997 г. эти работы были завершены. Вычислительный центр был преобразован в Информационно-вычислительный центр, в состав которого были включе-

Коллектив сотрудников ЦИТ, 2008 г.

ны: отдел технической эксплуатации компьютерных сетей (нач. А.Л. Бураченок), отдел ремонта компьютеров и устройств периферии (нач. Г.В. Цесарский), сектор программного обеспечения (ведущий инженер-программист Р.И. Скорик), пункт абонентской связи RELCOM (UNIBEL) (М.В. Дарьянов). В этот период становления ИВЦ руководство деятельностью служб осуществлял проректор по информатизации и учебной работе университета А.Ф. Оськин.

Приказом ректора № 200-к от 19 февраля 2004 г. ИВЦ был преобразован в Центр Информационных технологий с присоединением к нему отдела технических средств обучения и Интернет-центра. За последние три года осуществлено полное техническое перевооружение отдела ТСО – осуществлена замена устаревшего физически и морально оборудования учебного телевидения на современные видеопроекционные комплексы. При этом парк аудиторий, оснащенных мультимедийными комплексами, увеличился более чем в 5 раз. Установлены плазменные панели в актовом зале УЛК № 5 и жидкокристаллические телевизоры в фойе УЛК № 1 и УЛК № 3, ведутся работы по оснащению проекционным комплексом актового зала университета.

В настоящее время центр информационных технологий реализует принципы стратегического развития университета в области информатизации, определенные проректором по информатизации Д.О. Глуховым. И важнейшей задачей, стоящей перед ЦИТ, является совершенствование учебного процесса в направлении внедрения образовательных инноваций, новых образовательных технологий, современных мультимедийных средств обучения.

Сегодня Полоцкий государственный университет располагает крупнейшей в Витебской области вычислительной сетью, объединяющей более 1000 персональных компьютеров, мощный парк серверов, оконечное оборудование доступа в сеть Интернет.

Центр информационных технологий является центром сосредоточения специалистов высшей квалификации в области информатизации, разработки новых информационных технологий и служит для проведения единой политики по их внедрению в учебный процесс, научные исследования и систему управления. Он решает задачу создания единой информационной системы университета, информационно-аналитического обеспечения учебной, научной, административно-хозяйственной, международной и другой деятельности.

В состав центра информационных технологий входят: отдел технической эксплуатации компьютерных сетей и сетей связи (нач. Д.В. Какорич) (в свое время отдел возглавляли начальники: С.П. Васильев, А.Л. Бураченок, Д.М. Оловеников, А.В. Розов, О.С. Быховец); отдел ремонта средств вычислительной техники и радиоэлектронных устройств (нач. Д.Н. Свидунович) (Г.В. Цесарский, В.А. Ива-

нов, С.А. Святский, А.Б. Багель, Д.Т. Жоров); отдел технических средств обучения (нач. В.М. Амельченя) (Н.Б. Куклин); отдел разработки программного обеспечения и баз данных (нач. Д.Л. Василенко) (И.Н. Щербицкий); отдел Интернет-технологий (нач. И.Л. Кечко) (А.А. Грижневич); отдел по информационно-техническому обеспечению УЛК № 5 (нач. Я.С. Недялков).

РЕДАКЦИОННО-ИЗДАТЕЛЬСКИЙ ОТДЕЛ

Редакционно-издательский отдел состоит из сектора оперативной полиграфии и книжной редакции. У каждого из них своя история.

Сектор оперативной полиграфии

В 1975 г. в составе НИСа была сформирована группа по размножению технической документации и бланочной продукции. В нее входили В.В. Швед, Л.И. Агеева, В.В. Шкляр, Т.И. Пистунович, И.В. Степанова.

В то время приходилось работать на копировально-множительных установках «ЭРА», «ЭРА-М» и множительной – «Гектограф», работающей с использованием особой копировальной бумаги и спирта. Это была техника старого образца. Технология изготовления копий и печатных форм была проста: зарядка селеновой пластины, экспонирование, прокат на электрографическом носителе, перенос на бумагу и закрепление ацетоном. Корректировку изображения на пластине производили вручную (ватой).

Институт рос, расширялся, открывались новые кафедры и специальности, увеличивался объем внутривузовских изданий, бланочной продукции. Нужна была новая техника. Был закуплен многотиражный «Ромайор». Увеличился и штат сотрудников.

В 1977 г. пришли работать М.И. Родионова, А.И. Жерносек. Изготовление тиража на «Ромайоре» – долгая и трудоемкая работа. Сначала на копировально-множительной технике делали форму (специальная фольга) с закреплением, затем травили ее в ортофосфорной кислоте и только потом печатали тираж. Но несмотря на все трудности сложился дружный и сплоченный коллектив, который знал свое дело. Почти все, кто стоял у истоков отдела, работают и сейчас.

Лаборатория копировально-множительной техники, возглавляемая В.В. Швед, расширялась. Закупили обрезальную и проволокошвейную машины, пресс. В 1983 г. был открыт участок переплетных работ, где работали З.А. Соломина и И.П. Лагутенко. Комплектование изданий производили вручную.

Коллектив сектора оперативной полиграфии, 1983 г.

В разные годы работу лаборатории курировали Э.И. Гончаров, В.В. Булах. В 1994 г. она стала называться редакционно-издательским отделом (РИО) и его возглавил Н.Н. Самусенков. Это был поистине генератор идей. В том же году было создано подразделение «Настольная издательская система ПГУ» со своим штатом сотрудников: А.В. Акимова, Н.В. Фруцкая, И.В. Ворсова, А.Э. Цибульская, Т.А. Дарьянова, Р.С. Русина. В 2003 г. началась реорганизация редакционно-издательского отдела, редакционная группа была разделена на книжную и научную редакции. С 2005 г. отдел возглавил С.П. Версан.

В начале 90-х годов в лаборатории множительной техники появились первые копировальные аппараты – ксероксы, ризографы. Возникла необходимость создания и распечатки оригинал-макетов бланочной продукции на компьютере. Эту работу успешно освоила Т.И. Пистунович.

Коллектив сотрудников РИО, 2008 г.

С 1991 г. вместе с получением лицензии на издательскую и полиграфическую деятельность происходит развитие и совершенствование материально-технической базы отдела в соответствии с современными требованиями и задачами.

На сегодняшний день РИО – одно из крупных подразделений университета. С 2005 г. его возглавляет Н.А. Гупалова, опытный руководитель с многолетним стажем работы в полиграфической отрасли, специалист, награжденный знаком «Выдатнік друку Беларусі». Сегодня численность отдела – 22 квалифицированных сотрудника.

С 2003 г. отдел оказывает платные услуги полиграфического профиля студентам, сотрудникам университета, населению, организациям и предприятиям города. Сейчас в нем работают Т.В. Дубицкая, А.Л. Лабандиевская. Опытные дизайнеры И.В. Ворсова и И.С. Васильева разрабатывают макеты и готовят различные виды красочно-изобразительной продукции. В 2007 г. сектор платных услуг принес университету дополнительно свыше 48 млн. руб.

Сектор оперативной полиграфии под руководством зав. сектором Р.С. Русиной – это полиграфический участок с новым оборудованием и современными технологиями. Современные печатающие и копирующие устройства, полиграфические машины позволяют выпускать брошюры, книги, выполнять переплетные работы. В 2007 г. в секторе оперативной полиграфии отпечатано 440 000 листов/оттисков книжно-журнальной, бланочной и другой продукции.

Книжная редакция

Издательская деятельность начиналась одновременно с созданием лаборатории копировальных и множительных машин. Студентов надо было обеспечить методической литературой и учебными пособиями. Возникла необходимость редакционной обработки материалов, предназначенных к изданию. В феврале 1976 г. в НИС пришла Т.М. Тихоновская, которая и стала первым редактором. За ее плечами большой опыт работы корректором в типографии и книжных редакциях.

Объем работы увеличился, и к процессу редактирования подключилась Г.А. Тарасова, которая поступила на работу в институт в декабре 1978 г. Поначалу ей пришлось печатать различные информационные и патентные документы, заниматься кадровой работой и повышением квалификации сотрудников.

Когда в январе 1982 г. Т.М. Тихоновская уволилась из института, на смену ей пришла Г.А. Тарасова. Выбор кандидатуры был не случаен: до приезда в Ново-

Г.А. Тарасова, 1982 г.

полоцк Галина Алексеевна 12 лет проработала корректором в областной газете и обладала всеми приемами и навыками редактирования печатных изданий.

Следом за ней в отдел пришла Н.И. Шнайдер. Несмотря на то, что по образованию она была инженером-механиком, Наталья Ивановна быстро освоила новый вид деятельности и долгое время успешно проработала редактором.

Первоначально годовой план изданий составлял всего 45 учетно-издательских листов. Существовал список изданий, разрешенных к выпуску. В основном это были методические указания, программы практик, авторефераты диссертаций. Объем издания не должен был превышать 48 страниц.

Техника исправления ошибок была проста: ошибки в тексте заклеивали отпечатанными на машинке буквами и словами, порой целыми абзацами или же правили тушью перьевой ручкой, предварительно закрасив опечатку белой гуашью.

Параллельно с выпуском учебной литературы редакционной обработке подлежали отчеты о научно-исследовательской работе. Проверялась структура отчета, соответствие его нормативным документам. Время от времени в университете проводились конференции различного уровня, издавались тезисы докладов и материалы конференций.

В 1994 г. приказом ректора редакторам было рекомендовано освоить персональный компьютер и осуществлять редактирование в программе Microsoft Word.

Редактирование с помощью компьютера открыло новые горизонты и возможности. Попутно осваивали техническое редактирование и верстку, новые пакеты программ. Сократились сроки прохождения редакционной обработки, улучшилось ее качество. Да и сами издания приобрели совершенно другой внешний вид.

В начале 1998 г. на место уволившейся Н.И. Шнайдер пришла Л.Н. Авласенок. Опыт редакторской работы у нее был, компьютер освоила быстро и успешно. Сейчас Лариса Никифоровна – редактор журнала «Вестник Полоцкого государственного университета». В 2001 г. в штат редакторской группы была зачислена Т.В. Булах. Опыт прежней работы в научно-исследовательском секторе института позволил ей успешно освоить издательское дело.

В 2004 г. ректоратом была поставлена задача – значительно увеличить выпуск учебных изданий, особое внимание уделялось учебно-методическим комплексам. Чтобы справляться с возросшим объемом работы, в книжную редакцию были переведены сотрудники настольно-издательской системы А.Э. Цибульская, Т.А. Дарьянова, была принята на работу О.П. Михайлова.

Коллективу всегда везло на хороших людей. Летом 2004 г. в отдел пришли выпускники историко-филологического факультета ПГУ, молодые специалисты: Ю.М. Закревская, Д.Н. Богачев, Ю.Г. Зеленко, Ю.В. Мацук, М.В. Хартова, а в начале 2005 г. – Н.М. Обухович, обладающий богатым опытом педагогической работы. Они органично влились в коллектив, в короткий срок освоили методику и технику редактирования.

В настоящее время книжная редакция осуществляет редактирование и подготовку к печати всех видов учебно-методической и справочной литературы на базе компьютерной техники. Основное направление работы отдела – издание учебно-методических комплексов для студентов различных специальностей. В 2007 г. издано около ста УМК общим объемом 1405 уч.-изд. листов.

АДМИНИСТРАТИВНО-ХОЗЯЙСТВЕННАЯ ЧАСТЬ

13 октября 1971 г. на должность зам. директора Новополоцкого филиала БТИ по административно-хозяйственной работе был назначен В.С. Точило. В 1972 г. его сменил Б.Г. Луговой.

В мае 1974 г. на работу в должности проректора по АХР пришел П.С. Андрианов.

В августе 1978 г. проректором по административно-хозяйственной работе института был назначен И.Ф. Нетбаев.

В 1981 – 1983 гг. должность проректора по административно-хозяйственной работе вновь занял П.С. Андрианов. В 1983 – 1984 гг. проректором был В.А. Корсаков, в 1984 – 1987 гг. – В.Н. Стрижак.

С ноября 1987 г. на должность проректора по административно-хозяйственной работе был назначен И.В. Гинько, с января 1990 г. – М.И. Гапанович.

С марта 2004 года должность проректора по административно-хозяйственной работе занимает В.Н. Стрижак.

За годы работы В.Н. Стрижака в должности проректора по АХР произошло значительное улучшение содержания материально-технической базы университета: выполнена модернизация 32 поточных аудиторий – они оснащены средствами мультимедиа в свете современных требований, предъявляемых к учебному процессу; отремонтирован актовый зал университета, который в настоящее время отвечает самым современным требованиям.

Создан работоспособный коллектив в хозяйственной части, который способен решать задачи в области ремонта, энергетического, транспортного обеспечения и быта студентов.

Большую роль в организации автотранспортной службы университета сыграл заведующий гаражом Н.С. Коноплев.

В настоящее время в состав АХЧ входят: Л.Г. Кармалыс – начальник эксплуатационно-технического отдела; В.В. Федуро – гл. энергетик отдела главного энергетика; А.Л. Беляков – нач. отдела материально-технического обеспечения и комплектации; Л.М. Шмандурова – комендант учебно-лабораторного корпуса № 1; Т.В. Ткаченко – комендант учебно-лабораторного корпуса № 2; Г.П. Малова, А.И. Танковид – коменданты учебно-лабораторного корпуса № 3; С.М. Кулинкович – комендант учебно-лабораторного корпуса № 4; Г.Д. Зайков – комендант учебно-лабораторного корпуса № 5; Н.В. Дадеко – зав. общежитием № 1; Е.И. Рачинская – зав. общежитием № 2; А.А. Касянюк – зав. общежитием № 3; А.Ф. Каркач – зав. общежитием № 4; В.Ю. Толкачев – инженер службы ОТ; З.В. Маркович – зав. складом; А.П. Щеголева – зав. хозяйством; А.В. Сидоренко – инженер.

Основные задачи отдела АХЧ: сохранение и укрепление материально-технической базы университета, обеспечение учебного процесса, организация и

Коллектив отдела АХЧ, 2008 г.

В. С. Левин

проведение капитального и текущего ремонта учебных корпусов и общежитий.

В соответствии с возложенными задачами АХЧ осуществляет следующие функции:

организация контроля учебных помещений, лабораторий, кабинетов с оборудованием, инвентарем, мебелью;

организация мероприятий по улучшению материально-бытовых условий студентов и сотрудников университета, проживающих в общежитиях;

организация работы по заключению договоров, связанных с обеспечением административно-хозяйственной деятельности;

организация капитального и текущего ремонта.

Для руководства созданием материальной базы будущего университета (тогда – Новополоцкого политехнического института) 2 января 1978 г. был организован отдел капитального строительства (ОКС). Нужно отметить, что строительство было начато значительно раньше и его контролировали работники различных отделов института: Н.А. Рогозина, сотрудник НИСа, ст. инженер ОКСа, В.В. Ануркин, ассистент кафедры строительного производства, затем начальник ОКСа, Л.А. Петрова, ст. инженер ОКСа (1978 г.), в настоящее время – ведущий инженер, И.И. Бакевич (1979 – 1980 гг.), В.А. Светлаков (1980 – 1985 гг.).

При их активном участии были построены следующие объекты: корпус № 1, общежитие № 2 на 960 мест, корпус УЛК-3, вестибюль с актовым залом корпуса № 3, учебно-лабораторный корпус № 4.

Большая работа проводилась по освоению и приспособлению под нужды института переданных ему зданий общежитий № 1, 3, кафе «Витязь», корпусов завода «Измеритель» при активном участии проректора по АХР В.Н. Стрижака, инженера АХЧ Г.Ф. Ястребовой.

В 1982 году на работу в институт пришел человек с огромным производственным опытом В.С. Левин. На него были возложены обязанности по руководству службой капитального строительства института. Под его руководством и при участии коллектива ОКСа были построены библиотека ПГУ, общежитие № 4, пристройка к спорткомплексу, столовая с Интернет-центром, а также началась реконструкция комплекса зданий кадетского комплекса в Полоцке, которая ведется до настоящего времени.

БУХГАЛТЕРИЯ

Начало деятельности бухгалтерии как структурного подразделения вуза совпадает с открытием Новополоцкого филиала Белорусского политехнического института: приказом Министерства образования № 821-ок от 17.07.68 первым бухгалтером в филиале института назначена Т.И. Тихонченко, с 12.02.70 она переведена на должность старшего бухгалтера. Приказом министра высшего и среднего специального образования БССР № 485 от 11.09.73 филиал с 1 января 1974 г. преобразован в Новополоцкий политехнический институт, а Т.И. Тихонченко назначена и.о. главного бухгалтера (приказ № 1 от 02.01.74). Приказом министерства № 42-к от 11.06.74 она была утверждена в должности главного бухгалтера.

В 1975 г. бухгалтерию временно возглавляла Т.И. Бекещенко.

Приказом министерства № 66-ок от 07.01.76 на должность главного бухгалтера была назначена М.К. Марчук, проработавшая в этой должности до апреля 1983 г.

Большой вклад в развитие и становление деятельности бухгалтерии в разные годы внесли М.П. Метла, В.Д. Веретенникова, Н.А. Лукашевич, В.И. Федорец и многие другие.

В настоящее время коллективом бухгалтерии руководит В.А. Турхина. В феврале 1976 г. она пришла в институт рядовым бухгалтером, через полгода стала исполняющей обязанности заместителя главного бухгалтера, через два года (1978 г.)

Коллектив бухгалтерии

была назначена заместителем главного бухгалтера, а уже в июле 1983 г. возглавила бухгалтерию института.

Бухгалтерия является подразделением, непосредственно подчиняющимся ректору и выполняющим на высоком профессиональном уровне обязанности по обеспечению бухгалтерского учета и контроля за рациональным использованием материальных и финансовых ресурсов.

Рабочие места оснащены современной компьютерной техникой. В своей работе бухгалтеры используют передовое программное обеспечение благодаря договору о сотрудничестве с российскими партнерами. Сопровождение, внедрение и адаптацию программного комплекса к требованиям законодательства Республики Беларусь на протяжении долгого времени осуществляет ведущий инженер-программист Р.И. Скорик.

Основные задачи деятельности бухгалтерии:

– своевременное составление достоверной бухгалтерской отчетности;
– контроль за соблюдением финансовой дисциплины;
– контроль за соблюдением сметной дисциплины;
– учет и контроль движения материальных ценностей;
– учет и контроль расходования фондов университета;
– обеспечение сохранности бухгалтерских документов.

Основные функции бухгалтерии:

– организация начисления и выплата заработной платы, стипендии, командировочных расходов;
– организация учета и контроля расходования бюджетных и внебюджетных средств по всем видам деятельности университета.

Работники бухгалтерии постоянно повышают свою квалификацию, участвуя в республиканских, областных и городских семинарах. По вопросам ведения бухгалтерского учета бухгалтерия постоянно сотрудничает с вышестоящими финансовыми организациями (Министерство образования, Министерство финансов Республики Беларусь, Главное управление МФ по Витебской области), с ОАО «Сберегательный банк «Беларусбанк», филиал № 214. Активно ведется обмен опытом с коллективами бухгалтерий других вузов.

С 1983 по 1987 гг. коллектив бухгалтерии Новополоцкого политехнического института неоднократно награждался грамотами Министерства высшего и среднего специального образования БССР за образцовую постановку бухгалтерского учета и отчетности по итогам социалистического соревнования среди высших учебных заведений Минвуза БССР (1983 г. – III место, 1984 г. – II место, 1986 г. – II место, 1987 г. – I место).

В настоящее время высокие результаты организации бухгалтерского учета в университете отмечают коллеги из других вузов и проверяющие органы.

Коллектив бухгалтерии состоит из инициативных и высококвалифицированных специалистов. Большинство сотрудников имеют профессиональное высшее образование. Наряду с молодыми специалистами, только что окончившими учебные заведения, в бухгалтерии трудятся более опытные сотрудники, проработавшие в университете более 20 лет, – заместители главного бухгалтера Г.Н. Дзюбенко, Г.Ф. Сумко, Р.Л. Шимко, ст. кассир В.И. Лучиц, бухгалтеры 1 категории Р.Н. Валюшкина и А.В. Чепик.

ПЛАНОВО-ФИНАНСОВЫЙ ОТДЕЛ

Планово-финансовый отдел (ПФО) – самостоятельное структурное подразделение УО «ПГУ», действует на основании Положения о планово-финансовом отделе. Руководство осуществляется начальником отдела, который подчиняется в своей деятельности непосредственно ректору университета.

ПФО был выделен из состава бухгалтерии в 1992 г. по мере развития предпринимательской деятельности университета для решения таких задач, как расчет налогов и отчислений, уплачиваемых в бюджет, заключение договоров аренды и составление сопутствующей документации, составление калькуляций стоимости услуг, формирование и анализ исполнения смет по бюджетной и внебюджетной деятельности и пр. Отдел состоял из 4 человек, включая начальника.

Первым начальником ПФО была Н.К. Арушонок, которая до этого работала бухгалтером научно-исследовательского сектора. В своей деятельности она подчинялась главному бухгалтеру.

С 8 августа 1994 г. по 2 октября 2003 г. отдел возглавляла Л.Д. Васильева. Она успешно осуществляла руководство отделом, сумела создать творческую атмосферу в коллективе, была на хорошем счету среди коллег, что неоднократно отмечали сотрудники финансовых служб Министерства образования.

Значительные изменения в ПФО произошли в 2003 г., когда отдел возглавила О.П. Горбоконь. Изменения коснулись подчиненности отдела – с этого года начальник ПФО подчинялся непосредственно ректору университета; качественного состава – стало приоритетным приглашать на работу выпускников финансово-экономического факультета университета (к концу 2003 г. уже половину отдела составляли молодые специалисты). Штат сотрудников был увеличен до 6 человек. Расширились и задачи, стоящие перед отделом в связи с постоянным увеличением номенклатуры платных услуг, объема внебюджетных поступлений, появлением необходимости управления деятельностью по выполнению целевых прогнозных показателей социально-экономического развития, ужесточением требований законодательства.

16 октября 2004 г. на должность начальника ПФО была назначена Е.С. Михова.

Коллектив планово-финансового отдела, 2008 г.

Отдел состоит из шести человек: Е.С. Михова – начальник отдела, В.М. Фридрих – ведущий экономист, Н.В. Ходасевич – экономист 2 категории; экономисты – Е.О. Курашевич, Ю.А. Мойсеенок, Н.Л. Чичикайло. Все сотрудники – выпускники УО «ПГУ».

Основные задачи ПФО – участие в разработке и реализации финансовой стратегии университета; комплексное планирование финансовых потоков,

формирование бюджетов (смет) по источникам финансирования и видам деятельности; обеспечение выполнения всех проектов с максимальной выгодой для университета, согласование ресурсных требований и приоритетов проектов; контроль и анализ исполнения бюджетов (смет).

В рамках реализации указанных задач ПФО выполняет следующие функции: осуществляет выполнение работ по разработке и представлению в Министерство образования Республики Беларусь проекта сметы бюджетных ассигнований, экономическое планирование внебюджетной деятельности университета, контроль правильности расчетов по хозяйственным договорам, методическое руководство и контроль по вопросам организации труда и заработной платы; формирует стоимость платного образования, составляет калькуляции на платные услуги, оказываемые УО «ПГУ»; контролирует выполнение плановых показателей согласно сметам бюджетных ассигнований, плановых расходов по внебюджетной деятельности, соблюдение планов по труду и заработной плате, работу по заключению и согласованию в установленном порядке договоров аренды; обеспечивает разработку (проверку) смет на содержание хозрасчетных структурных подразделений университета; составляет штатное расписание, статистическую отчетность; готовит финансовые документы для выдачи студентам, сотрудникам; участвует в формировании годового плана закупок; ведет деловую переписку с вышестоящими организациями и прочими учреждениями по вопросам выполняемой отделом работы; разрабатывает механизмы управления финансовыми потоками университета.

ОТДЕЛ ДОКУМЕНТАЦИОННОГО ОБЕСПЕЧЕНИЯ

Отдел канцелярии основан в 1972 г. приказом № 77 от 13.03.1972 по Новополоцкому филиалу БТИ им. С.М. Кирова. На должность зав. канцелярией назначена А.Ф. Бирюкова. Позже канцелярией заведовали Л.И. Губанова, Л.Л. Небылицына.

В 1976 г. зав. канцелярией был назначен А.А. Травин, который проработал на этой должности пятнадцать лет. В 1991 г. зав. канцелярией назначается Г.А. Маркович, с 2000 г. она – начальник отдела документационного обеспечения.

В разное время в отделе работали: зав. архивом Е.И. Юшкевич, архивариус Л.С. Ковзель, делопроизводители Н.Г. Шустова и Ю.И. Игнатенко, экспедитор С.Н. Трибуль, машинистки Т.Л. Николаева, Т.В. Демидова и А.Я. Коханчик.

На сегодняшний день состав отдела следующий: нач. отдела Г.А. Маркович; ст. инспектор по контролю за исполнением документов Н.Г. Шустова, делопроиз-

Коллектив отдела документационного обеспечения

водители Т.В. Демидова, С.Н. Трибуль; экспедитор М.В. Иванова; машинистка А.Я. Коханчик.

Отдел документационного обеспечения на сегодняшний день оснащен тремя компьютерами, копировальным аппаратом, маркировальной и франкировальной машинами. В работе используются методические пособия по делопроизводству.

Основная цель отдела документационного обеспечения – организация, руководство, координация и реализация работ по документационному обеспечению.

Отдел документационного обеспечения решает следующие задачи: совершенствование форм и методов работы с документами; обеспечение единого порядка документирования; организация работы с документами, осуществление контроля их исполнения; подготовка документов к передаче в ведомственный архив в соответствии с действующими нормами.

В соответствии с возложенными задачами отдел документационного обеспечения осуществляет следующие функции:

– осуществление экспедиционной обработки, регистрации документов и учетно-справочной работы по документам;

– организация своевременного рассмотрения и подготовки к докладу руководству поступающих документов, осуществление контроля за правильностью оформления документов, представляемых на подпись руководству;

– регулирование хода исполнения документов, контроля прохождения, оформления и исполнения документов в установленный срок;

– организация приема, регистрации, хранения, учета, доставки по подразделениям поступающей корреспонденции;

– организация машинописного изготовления, копирования и оперативного размножения документов и проектирования бланков документов;

– разработка номенклатуры дел вуза, обеспечение хранения дел;

– организация работы по предложениям, заявлениям и жалобам граждан;

– организация контроля за работой с документами в структурных подразделениях;

– осуществление контроля за правильностью оформления и формирования структурными подразделениями организации дел, подлежащих сдаче в архив;

– повышение квалификации работников отдела документационного обеспечения, проведение совещаний и консультирование по вопросам делопроизводства;

– организация рабочих мест, в том числе автоматизация.

АРХИВ

Архив создан в 1974 г., первым архивариусом приказом № 21 от 08.01.1974 по Новополоцкому политехническому институту назначена А.И. Хомченовская.

Приказом № 39-ок от 15.01.1979 на должность архивариуса назначена Е.И. Юшкевич, приказом № 133 от 30.01.1990 она переведена на должность зав. архивом.

До 2003 г. архив входил в состав отдела документационного обеспечения. Приказом № 425-л от 03.10.2003 архив преобразован в самостоятельное подразделение и подчиняется непосредственно проректору по учебной работе.

Е. И. Юшкевич

На сегодняшний день в архиве работают два человека: Е.И. Юшкевич, зав. архивом, Г.А. Рутковская, архивариус.

Основные задачи архива:

– комплектование завершенными делопроизводством документами постоянного и временного срока хранения, необходимыми в практической деятельности, по личному составу;

– учет, обеспечение сохранности документов, создание научно-справочного аппарата;

– оказание методической помощи и осуществление контроля за правильностью формирования дел в делопроизводстве структурных подразделений университета;

– проведение экспертизы ценности хранящихся в архиве документов;

– выполнение запросов организаций и частных лиц, выдача копий документов, архивных справок (выписок) и дел во временное пользование, обеспечение работы исследователей;

– подготовка и своевременная передача документов, входящих в состав Национального архивного фонда Республики Беларусь, на государственное хранение.

Выполняя свои функции, архив:

– составляет и ежегодно уточняет список структурных подразделений, документы которых передаются в архив;

– принимает на хранение документы структурных подразделений;

– составляет и представляет годовые разделы описей дел постоянного хранения;

– осуществляет учет и обеспечивает полную сохранность документов в соответствии с действующими правилами;

– осуществляет фондирование документов и дел;

– создает, пополняет и совершенствует научно-справочный аппарат (НСА) хранящихся в архиве дел и документов;

– подбирает и готовит по материалам архива необходимые справки и информацию, используемые в оперативных целях;

– выдает в установленном порядке дела, документы или копии документов в целях служебного и научного использования, для работы в помещении архива;

– исполняет запросы организаций и заявления граждан по вопросам социально-правового характера;

– представляет в Зональный государственный архив (г. Полоцк) сведения о составе и объеме документов;

– подготавливает и передает на государственное хранение в государственный архив документы Национального архивного фонда Республики Беларусь.

ОТДЕЛ КАДРОВ

В 1968 г. первым и единственным инспектором отдела кадров Новополоцкого филиала Белорусского технологического института им С.М. Кирова был Ю.Е. Шлопак. В 1974 г. он стал начальником отдела кадров Новополоцкого политехнического института и проработал в этой должности до 1982 г. Он был трудолюбивым, принципиальным и требовательным руководителем. Совместно с ректоратом и руководителями структурных подразделений института внимательно и

Коллектив отдела кадров, 2008 г.

вдумчиво осуществлял подбор и расстановку кадров, оказывал помощь в укреплении трудовой дисциплины и соблюдении трудового законодательства. В прошлом Ю.Е. Шлопак – участник Великой Отечественной войны с 30-летним стажем работы в органах госбезопасности. В отделе было два инспектора: Н.С. Тимофеева, проработавшая более 25 лет (с 1974 г.), и Т.И. Рудская, работающая с 1976 г. по сегодняшний день. Со временем они приобрели опыт и стали высококвалифицированными специалистами, обладающими практическими и профессиональными знаниями, знающими законодательные акты, нормативные документы, регламентирующие трудовую деятельность, дисциплинированными, требовательными к себе и коллегам по работе, внимательными и тактичными по отношению к сотрудникам университета, умеющими ответственно относиться к выполнению должностных обязанностей, обладающими творческим подходом к порученному делу.

В разные периоды отделом кадров руководили Г.Ф. Щитковский (1982 – 1983), К.Е. Шабанов (1983), А.Е. Яновский (1983 – 1984), Л.Р. Оленский (1985 – 1987).

В 1987 г. начальником отдела кадров Новополоцкого политехнического института стала В.Б. Бердашкевич. Она проявила себя умелым и грамотным работником, умеющим планировать работу отдела, анализировать и выделять приоритетные направления. Активно участвовала в разработке единой кадровой политики и внедрении ее в повседневную работу. Штат отдела увеличился: старшие инспекторы И.Е. Есипова, Е.С. Анисимова, О.Л. Тарасова, Л.Ч. Ушакова, Е.С. Новик проработали в отделе кадров более 10 лет, успешно трудятся и сейчас.

Материальная база отдела находится на высоком техническом уровне. Все рабочие места оснащены персональными компьютерами, другой офисной техникой.

С 2005 г. отделом кадров руководит Т.Л. Ковалевская. В 2000 г. она окончила юридический факультет ПГУ по специальности «Правоведение», с 2002 по 2005 гг. работала юрисконсультом университета.

Т.Л. Ковалевская поддерживает в коллективе атмосферу взаимной требовательности, доброжелательной заинтересованности в достижении поставленных целей, не допускает конфликтных ситуаций.

РЕЖИМНО-СЕКРЕТНЫЙ ОРГАН

Режимно-секретный орган (вторая часть) был создан в 1974 г. на базе отдела кадров. Приказом № 58 от 23 января 1974 г. на должность ст. инспектора второй части на основании письма Новополоцкого горкома КП Белоруссии была назначена Т.М. Бахмет для учета и бронирования военнообязанных Новополоцкого политехнического института.

До 1975 г. вторая часть входила в состав отдела кадров. На основании приказа министра высшего и среднего специального образования БССР вторая часть была преобразована в спецчасть и стала самостоятельным подразделением с непосредственным подчинением ректору института (приказ № 1428 от 4 октября 1975 г.).

Приказом № 546 от 28 мая 1992 г. на должность инженера по мобилизационной работе была назначена Е.И. Куриленок. В мае 2001 г. Е.И. Куриленок была переведена на должность ведущего инспектора РСО.

Е. И. Куриленок

На сегодняшний день в РСО два работника: ведущий инспектор Е.И. Куриленок и инспектор О.В. Сидоренко. Отдел оснащен персональным компьютером, принтером.

Основные задачи РСО:

– организация и ведение воинского учета, секретного делопроизводства;

– бронирование военнообязанных (преподавателей, сотрудников, студентов) на период мобилизации и на военное время;

– ведение специального воинского учета военнообязанных;

– оформление отсрочек от призыва в Вооруженные силы Республики Беларусь преподавателей, сотрудников, студентов;

– вручение повесток;

– оказание методической помощи и осуществление контроля за правильностью оформления дел, документов при оформлении на допуск;

– проведение экспертизы ценности документов, хранящихся в РСО, участие в экспертной комиссии;

– участие в разработке нормативно-методических документов (инструкций, рекомендаций, положений, номенклатуры дел и должностей работников и др.) по документационному обеспечению управления;

– выполнение запросов военкоматов, предприятий и частных лиц, выдача справок, выписок, дел во временное пользование;

– оказание методической помощи и осуществление контроля за правильностью оформления документов экспертной комиссии, допусков работников.

Функции режимно-секретного органа:

– ежегодно до 15 января представляет в Министерство образования Республики Беларусь (1-й отдел), горвоенкоматы отчеты о проделанной работе;

– участвует в рассмотрении поступающих на экспертизу материалов;

– разрабатывает номенклатуру должностей работников;

– участвует в оформлении и переоформлении допусков работников;

– ведет учет и сохранность документов по изготовлению и уничтожению печатей, угловых штампов через органы МВД;

– контролирует соблюдение правил обращения с документами;

– ведет в установленном порядке постоянную переписку с Министерством образования, органами государственной безопасности, организациями и военкоматами Республики Беларусь, Российской Федерации и других стран, студенты из которых обучаются в университете.

ОТДЕЛ МАРКЕТИНГА

В связи с Постановлением ЦК КПСС и Совета Министров СССР от 13 марта 1987 г. № 325 «О мерах по коренному улучшению качества подготовки и использования специалистов с высшим образованием в народном хозяйстве», согласно которому министерства и ведомства отраслей материального производства должны были возмещать Министерству высшего и среднего специального образования СССР часть затрат на обучение студентов, связанных с обеспечением требуемого качества подготовки специалистов, в ноябре 1989 г. была введена единица старшего лаборанта учебно-методической лаборатории. На эту работу была приглашена инженер II категории НИСа института В.М. Елиференко.

В связи с увеличением объема работ (заключение договоров между студентами и предприятиями, изучение потребности региона, отраслей в специалистах института и возможности заключения договоров с заинтересованными предприятиями и организациями на подготовку специалистов и др.) в 1991 г. в составе учебного отдела была создана группа из двух человек (с кафедры истории была переведена Г.В. Егорова), в 1992 г. эти работники были переподчине-

Коллектив отдела маркетинга

ны проректору по экономическим вопросам А.А. Лысову (служба проректора по экономическим вопросам).

12 сентября 1994 г. был создан отдел маркетинга в составе четырех человек (начальник отдела и 3 инженера).

С 1 августа 1999 г. отдел маркетинга был разделен на два отдела: отдел маркетинга и договорной отдел.

В настоящее время состав подразделения следующий: начальник отдела В.М. Елиференко, инженер I категории Т.Г. Морозова, инженеры (молодые специалисты) А.А. Дорощенок и Е.В. Шляпетец.

Основные задачи отдела маркетинга:

– проведение маркетинговых исследований рынка труда региона, отраслей;

– заключение и сопровождение договоров о подготовке специалистов, в том числе договоров о целевой подготовке специалистов;

– обобщение заявок предприятий, организаций, учреждений, имеющихся договоров о подготовке специалистов и формирование пакета заказов заинтересованных предприятий, организаций, учреждений на специалистов университета;

– разработка и корректировка формы анкеты для выпускников, обработка анкет и оформление брошюр с краткой информацией о выпускниках университета;

– рассылка приглашений на предприятия, в организации и учреждения для участия в работе комиссий по персональному распределению выпускников;

– подготовка и оформление информации о местах распределения, ведомостей о персональном распределении выпускников, протоколов заседаний комиссий, удостоверений о направлении на работу выпускников, справок о предоставлении права самостоятельного трудоустройства;

– планирование и внедрение мероприятий, направленных на успешное трудоустройство выпускников;

– оказание содействия в устройстве на работу по специальности выпускникам, получившим возможность самостоятельного трудоустройства;

– организация работы по выявлению выпускников, не прибывших к месту распределения или не отработавших на предприятиях установленный законодательством срок;

– подготовка материалов для работы комиссии по принятию решения о возмещении либо освобождении от возмещения средств, затраченных государством на подготовку этих выпускников;

– формирование, ведение и хранение базы данных по деятельности отдела, подготовка установленной отчетности.

Для выполнения поставленных задач отдел тесно взаимодействует с деканами факультетов, заведующими выпускающих кафедр и другими структурными подразделениями университета, а также с большим количеством предприятий как региона, так и республики в целом.

ДОГОВОРНОЙ ОТДЕЛ

Одним из приоритетных направлений работы университета является увеличение объема платных услуг. Основную долю этих услуг составляет подготовка специалистов с высшим образованием с полной компенсацией затрат за обучение. Работу по заключению и сопровождению договоров с оплатой за подготовку специалистов с высшим образованием, магистров, аспирантов, а также договоров по углубленной форме изучения иностранных языков выполняет договорной отдел университета, тем самым активно содействуя процессу развития университета.

Договорной отдел как самостоятельное структурное подразделение начал функционировать с 01.08.1999. В связи с увеличением объема работ, связанных с распределением выпускников университета, организацией и проведением работы по развитию договорных отношений в подготовке специалистов с высшим образованием и оформлением договоров со студентами, обучающимися в университете на платной основе, приказом № 1010 от 08.07.1999 отдел маркетинга с 01.08.1999 был разделен на два: маркетинга и договорной.

В августе 1999 г. начальником договорного отдела стала В.М. Горская.

В то время в состав отдела входили экономист I категории Н.И. Кузьмина, инженер I категории Г.В. Егорова, экономист Т.С. Бышовец.

Общее руководство и контроль за работой отдела с момента создания осуществлял первый проректор университета Л.С. Турищев.

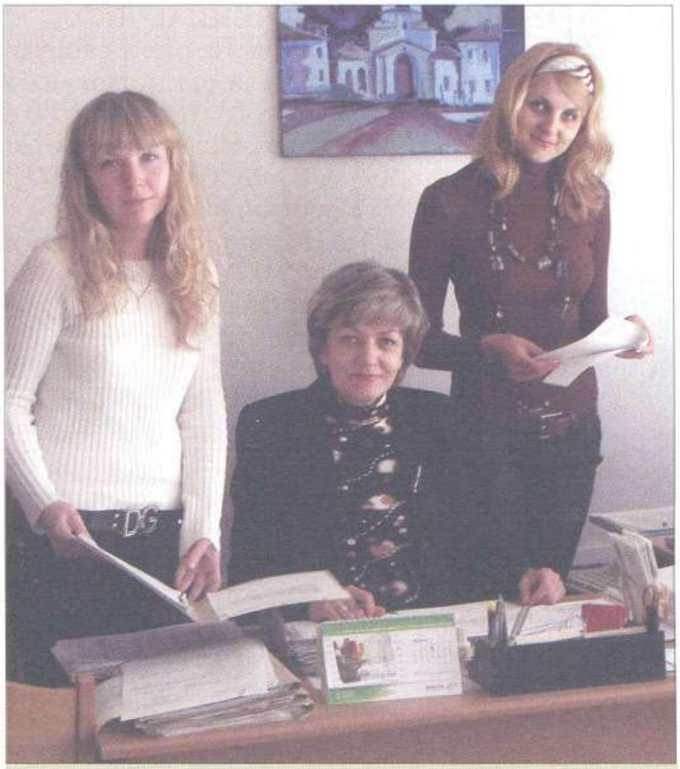
Коллектив договорного отдела

Основные задачи договорного отдела:

– заключение и сопровождение договоров о подготовке специалистов с высшим образованием;

– разработка предложений, направленных на повышение эффективности работы отдела, экономический анализ плановых и фактических денежных поступлений по платному обучению;

– формирование, ведение и хранение базы данных по деятельности отдела, подготовка установленной отчетности.

В соответствии с основными задачами на договорной отдел возлагаются следующие функции:

– разработка и корректировка формы договоров о подготовке специалистов с высшим образованием;

– сопровождение договоров о подготовке специалистов с высшим образованием на платной основе;

– учет, составление и своевременное представление отчетности о деятельности отдела;

– подготовка сведений и справок по действующим, расторгнутым и законченным договорам;

– своевременная подготовка бланочной документации;

– оказание методической помощи по вопросам заключения договоров с юридическими и физическими лицами;

– заключение договоров о подготовке специалистов с высшим образованием с полной компенсацией затрат на обучение, их учет и составление необходимых сведений по имеющимся договорам;

– своевременное выставление счетов на оплату в соответствии с финансово-экономическим расчетом;

– отслеживание поступления денежных средств на счет университета и выставление штрафных санкций за несвоевременность произведенных платежей;

– своевременное информирование деканов факультетов о студентах, не выполняющих условия договоров по оплате за обучение;

– выполнение работы по формированию, ведению, накоплению и хранению базы данных по договорам, внесение изменений в справочную и нормативную информацию.

В своей работе отдел тесно взаимодействует с планово-финансовым отделом, бухгалтерией, деканами факультетов и другими структурными подразделениями университета.

В настоящее время в отделе работают: В.М. Горская – начальник отдела, Г.В. Егорова – инженер I категории, С.Л. Янковская, Ю.Л. Шпакович – экономисты.

УЧЕБНО-МЕТОДИЧЕСКИЙ ОТДЕЛ

В июле 1968 г. приказом № 1 по Белорусскому политехническому институту в Новополоцком филиале была организована учебная часть, временным секретарем которой была назначена С.З. Шенкман. В сентябре 1974 г. на базе учебной части был создан учебный отдел, заведующей которого стала Т.В. Рудакова, проработавшая в этой должности 6 лет. 10 июня 1980 г. приказом № 478 на эту должность была назначена А.С. Коренская.

В феврале 1984 г. в Новополоцком политехническом институте приказом ректора П.И. Шведа № 94 от 1.02.1984 была организована межкафедральная учебно-методическая лаборатория. Она выполняла следующие основные задачи:

– обеспечение и контроль состояния и использования типовой учебно-методической документации на факультетах;

– оказание методической помощи кафедрам в разработке учебно-методических комплексов по специальностям и дисциплинам в соответствии с инструктивным письмом Минвуза СССР № 32 от 22.10.1982, контроль реализации УМК и графиков их пересмотра и утверждения;

– оказание консультативной помощи преподавателям в оформлении учебно-методической документации, ведение документации научно-методического совета института;

– организация проведения научно-методических конференций, совещаний, семинаров и подведение итогов их работы;

– анализ и разработка рекомендаций по укомплектованию библиотеки учебной и методической литературой.

Заведующей лабораторией была назначена Е.Н. Касатая, сотрудники – старшие лаборанты-методисты Т.В. Слизкая и Н.И. Шнайдер.

В феврале 1997 г. на базе учебно-методической лаборатории университета был создан учебно-методический отдел ПГУ. Первые сотрудники: начальник отдела проф. А.И. Голембиевский, методисты – Е.Н. Касатая, Т.В. Слизкая, С.Н. Терина, Т.Е. Турчак. Перед первым составом отдела были поставлены следующие задачи:

– координация деятельности кафедр, факультетов и группы участников проекта JTP 10234-96 в рамках программы TEMPUS по открытию и созданию магистратуры, участие в разработке нормативно-методической базы магистерской подготовки;

Коллектив учебно-методического отдела

– компьютеризация разработки учебных планов 1-й и 2-й ступеней высшего образования;

– контроль организационно-методической и учебно-методической работы на кафедрах и факультетах университета, помощь библиотеке в комплектовании фонда учебной и учебно-методической литературы, участие в организации мероприятий по методическому обеспечению учебного процесса (совещаний, конференций) и т.д.

Первый набор в магистратуру состоялся в 1997 г. по семи техническим специальностям, были задействованы кафедры четырех факультетов: машиностроительного (МРСиИ, ТМ, ТКМ), инженерно-строительного (ЖБК, ТГСВ), химико-технологического (ХТТиУМ, ХТ), геодезического (ПГ). В последующие годы была открыта магистратура по другим техническим специальностям, специальностям экономического и педагогического профиля.

В 1998 г. сотрудники отдела участвовали в организации и проведении международной конференции «Системы магистратуры в Беларуси и за рубежом», посвященной 30-летию вуза. В течение 1998 – 1999 учебного года осуществлялась подготовка к аттестации университета, которая состоялась в октябре 1999 г. С 2000 г. методисты принимали участие в разработке, экспертизе и утверждении базовых и рабочих учебных планов по дневной форме подготовки специалистов.

Все сотрудники УМО прошли повышение квалификации по профилю выполняемой работы по программе «Менеджмент современной высшей школы» в РИВШ БГУ (Минск).

Первый состав отдела работал до 2004 г.

В январе 2004 г. начальником отдела был назначен к.ф.-м.н., доц. Ф.Ф. Яско. В марте 2004 г. ректор университета утвердил «Положение об учебно-методическом отделе», которое определяет основные направления деятельности УМО, его задачи и организационную структуру, функции и права структурных подразделений. В соответствии с приказом ректора №337-к от 23.03.2004 осуществлена реорганизация УМО путем объединения учебного и учебно-методического отделов в единый отдел, включающий три структурных подразделения: учебный отдел; методический отдел (дневная форма обучения); методический отдел (заочная форма обучения). А.С. Коренская, начальник учебного отдела, была переведена на должность заместителя начальника УМО. После реорганизации штат отдела составил 14 человек.

С 2008 г. начальником учебно-методического отдела является В.П. Голубев.

ИНСТИТУТ ПОВЫШЕНИЯ КВАЛИФИКАЦИИ И ПЕРЕПОДГОТОВКИ РУКОВОДЯЩИХ РАБОТНИКОВ И СПЕЦИАЛИСТОВ

Институт повышения квалификации и переподготовки руководящих работников и специалистов учреждения образования «Полоцкий государственный университет» (ИПК УО «ПГУ») создан на основании приказа Министерства образования Республики Беларусь № 438 от 25.10.2000 путем реорганизации Института повышения квалификации руководящих работников и специалистов химической и нефтеперерабатывающей промышленности (который функционировал как институт с 1992 г.), а также на базе существующих ранее в ПГУ факультетов повышения квалификации, приказ ректора УО «ПГУ» № 7 от 19.10.2001.

Институт является структурным подразделением УО «ПГУ» и осуществляет свою деятельность на основании Устава УО «ПГУ», руководствуется Положением об учреждении (его подразделении), обеспечивающим повышение квалификации и переподготовку кадров, утвержденным Постановлением Министерства образования Республики Беларусь № 3 от 30.01.2003, а также Положением об ИПК, утвержденным ректором университета.

Старейшими факультетами ИПК УО «ПГУ» являются:

– факультет повышения квалификации и переподготовки кадров экономического профиля (начал свою деятельность в 1994 г.; первый декан – Л.А. Трофимова);

– факультет повышения квалификации и переподготовки кадров транспорта и хранения нефти и газа (в 1997 году; первый декан – М.Ю. Ощепков).

С. П. Конопелько

Важным событием в истории института стало прохождение первой государственной аккредитации в июле 2002 г. К этому времени в структуре института существовало уже 10 факультетов.

Первый директор института – И.Н. Клышко, зам. директора – А.У. Пальцев.

Деканы факультетов повышения квалификации и переподготовки руководящих работников и специалистов в 2002 г.:

– нефтеперерабатывающей и нефтехимической промышленности – С.В. Покровская;
– юридического профиля – С.П. Конопелько;
– транспорта и хранения нефти и газа – Л.М. Спириденок;
– технологий ремонтно-восстановительного производства – А.Л. Лисовский;
– экономического профиля – О.И. Гордиенко;
– охраны труда и промышленной безопасности – Э.П. Калван;
– строительной отрасли – Л.М. Парфенова;
– иностранных языков – С.В. Ядрищенская;
– информационных, компьютерных и сетевых технологий – С.А. Тарасов;
– физической культуры и спорта – В.В. Чесновицкий.

Бессменный методист института – В.М. Якубовская.

В начале 2006 г. на должность директора был назначен Л.С. Турищев. Под его руководством была проведена реорганизация структуры института. В настоящее время в структуру входит административно-управленческий аппарат и следующие факультеты повышения квалификации и переподготовки руководящих работников и специалистов (ФПК и ПК):

– ФПК и ПК инженерного профиля;
– ФПК и ПК экономики и права;

кафедры:

– технических дисциплин;
– социально-гуманитарных дисциплин;

учебные центры:

– учебный центр «Компьютерные технологии и автоматизация»;
– учебный центр подготовки повышения квалификации кадров сварочного производства;
– учебный центр охраны труда и промышленной безопасности;
– учебный центр подготовки и повышения квалификации кадров по дополнительному образованию.

Директор института – С.П. Конопелько.

Институт имеет разрешение на проведение переподготовки на базе высшего образования по 23 специальностям. Перечень курсов повышения квалификации включает более 30 наименований.

В ИПК активно используется материально-техническая база университета. Слушатели института пользуются библиотечным фондом на общих основаниях и обеспечиваются учебной, научной и методической литературой.

Институтом проводится большая работа по налаживанию связей с концерном «Белнефтехим», ОАО «Белтрансгаз». Установлены контакты с отделами кадров и отделами технического обучения на предприятиях трубопроводного транспорта и хранения нефти и газа: ОАО «Нафтан», ОАО «Мозырский нефтеперерабатывающий завод», ОАО «Полимир», ОАО «Полоцк-Стекловолокно», «Латространс» (Латвия),

АО «Lietuvos Dujos» (Литва); АО «Latvias Gaze» (Латвия), ADS «Olimps» (Латвия, Рига) (проектирование и эксплуатация газопроводов); ООО «Смоленсктрансизыскания» (прикладная геодезия); организациями строительной отрасли Республики Беларусь.

В настоящее время в соответствии с разрешениями Министерства образования РБ, Министерства спорта и туризма РБ осуществляется набор слушателей по специальностям:

– «Менеджмент туристской организации» с присвоением квалификации «Менеджер». Слушатели, обучающиеся по данному направлению, изучают такие дисциплины как «Маркетинг туристической фирмы», «Менеджмент туристских агентств», «Менеджмент туроперрейтинга», «Стратегическое управление в туризме» и т.п. Данная специальность переподготовки актуальна, прежде всего, для менеджеров туристических фирм высшего и среднего звена. Зачисление проводится без ограничений по основному высшему образованию.

– «Лингвистическое обеспечение туристского продукта» с присвоением квалификации «Гид-переводчик». Слушатели, обучающиеся по данной специальности, изучают два иностранных языка (углубленно английский), экскурсоведение, рекламу и бухгалтерский учет в туризме и другие дисциплины специальности. На обучение по данной специальности зачисляются лица с высшим образованием филологического и лингвистического профиля.

– «Туристско-оздоровительная деятельность» с присвоением квалификации «Методист-менеджер». Основное содержание данной специальности представлено дисциплинами «Менеджмент туристских агентств», «Экскурсоведение», «Менеджмент транспортных услуг», «Маркетинг и туристский рынок», «Организация и управление малым бизнесом». На обучение по данной специальности приглашаются лица с высшим педагогическим, экономическим, медицинским образованием, а также с высшим образованием по профилям «Естественные науки», «Экологические науки», «Физическая культура и спорт. Туризм и гостеприимство».

Обучение по системе переподготовки и повышения квалификации пользуется устойчивым спросом как среди населения области и региона, так и республики в целом, а также стран ближнего зарубежья, о чем свидетельствует постоянная наполняемость учебных групп ИП, положительные отзывы заказчиков, наличие конкурса по наиболее востребованным специальностям. Студенты ПГУ охотно пользуются возможностью получить ко времени окончания вуза вторую специальность на уровне высшего образования.

Лозунг Института «Два диплома – это престижно» является современным и будет актуальным в будущем.

Преподаватели и сотрудники, проработавшие в университете 20 и более лет

АБАЕВ Генрих Николаевич – профессор кафедры химической техники, доктор технических наук, профессор (1988).

АБРАМОВ Владимир Иванович – доцент кафедры технологии машиностроения, кандидат технических наук, доцент (1973).

АБРАМОВА Лидия Александровна – лаборант 1 категории кафедры химии (1974 – 2006).

АВДЕЙКО Владимир Порфирьевич – доцент кафедры радиоэлектроники, кандидат технических наук, доцент (1970).

АВЛАСЕНОК Раиса Никифоровна – редактор 1 категории научно-исследовательского сектора (1978).

АГЕЕВА Леонида Ивановна – печатник 5 разряда редакционно-издательского отдела (1975).

АЗАРОВА Светлана Николаевна – библиотекарь 1 категории научной библиотеки (1987).

АКИМОВА Алла Владимировна – инженер-программист 2 категории центра информационных технологий (1978).

АЛАТАРЦЕВА Нина Константиновна – доцент кафедры водоснабжения и водоотведения, кандидат технических наук, доцент (1977 – 2006).

АЛЕКСЕЕВА Светлана Яковлевна – старший преподаватель кафедры высшей математики (1968 – 2007).

АЛЕКСЕЕНКО Владимир Александрович – доцент кафедры физвоспитания и спорта, кандидат педагогических наук, доцент (1974 – 2005).

АНДРОННИКОВА Нина Ивановна – лаборант лаборатории строительных материалов (1969 – 1990).

АНДРУКОВИЧ Александр Павлович – заведующий лабораториями кафедры технологии и методики преподавания (1989).

АНТИПИН Николай Иванович – заведующий кафедрой физвоспитания и спорта, кандидат педагогических наук, доцент (1987).

АРТЕМЬЕВА Тамара Яковлевна – старший преподаватель кафедры начертательной геометрии и графики (1974).

АРШИКОВ Александр Сергеевич – доцент кафедры технологии машиностроения, кандидат технических наук (1977).

АТРАХИМЁНОК Валентина Петровна – машинистка научно-исследовательского сектора (1977 – 2000).

БАБЕНКО Мария Александровна – старший преподаватель кафедры отраслевого менеджмента и экономики (1976).

БАБЕНКО Эрнст Михайлович – профессор кафедры химической технологии топлива и углеродных материалов, доктор технических наук, профессор (1968).

БАВТОТ Дмитрий Павлович – заместитель декана санитарно-технического факультета (1980 – 1999).

БАЖЕНОВ Владимир Николаевич – старший преподаватель кафедры начертательной геометрии и графики (1975).

БАЛАЕВА Надежда Алексеевна – старший преподаватель кафедры отраслевого менеджмента и экономики (1976 – 1997).

БАЛАКИНА Валентина Федоровна – кладовщик хозчасти (1974 – 1995).

БАЛАШОВА Елена Сергеевна – методист 1 категории учебно-методического отдела (1977).

БАРАНОВ Валерий Викторович – декан по работе с иностранными студентами, кандидат технических наук, доцент (1978 – 1999).

БАХАНЬКОВА Валентина Степановна – преподаватель кафедры иностранных языков (1974 – 2008).

БАХМЕТ Татьяна Михайловна – старший инспектор военно-учетного стола (1974).

БЕЛОРУСОВА Наталья Леонидовна – декан финансово–экономического факультета, кандидат экономических наук, доцент (1979).

БЕЛЯКОВ Алексей Леонидович – начальник отдела материально–технического обеспечения и комплектации (1981).

БЕРДАШКЕВИЧ Вера Борисовна – начальник отдела кадров (1982 – 2005).

БЕРДНИКОВА Галина Алексеевна – заведующая лабораториями кафедры технологии конструкционных материалов (1976 – 1998).

БОГДАН Нина Ивановна – профессор кафедры экономики и управления, доктор экономических наук, доцент (1985 – 2005).

БОГДАНОВА Елена Алексеевна – доцент кафедры высшей математики, кандидат физико-математических наук, доцент (1974 – 1998).

БОЗЫЛЕВ Василий Васильевич – доцент кафедры строительного производства, кандидат технических наук, доцент (1973).

БОЗЫЛЕВА Тамара Ивановна – старший преподаватель кафедры архитектуры (1977 – 1999).

БОЛБОТУНОВ Афанасий Астафьевич – доцент кафедры геодезии и кадастров, кандидат сельскохозяйственных наук, доцент (1970).

БРУСКИНА Елена Александровна – лаборант кафедры технологии машиностроения (1981 – 2001).

БУДО Юрий Петрович – старший преподаватель кафедры геодезии и кадастров (1982).

БУЛАХ Василий Васильевич – проректор по учебной работе, кандидат технических наук, доцент (1981).

БУЛАХ Татьяна Владимировна – редактор 2 категории редакционно-издательского отдела (1981).

БУЛОЙЧИК Любовь Фоминична – старший преподаватель кафедры иностранных языков (1969).

ВАКУЛЬЧИК Валентина Степановна – доцент кафедры высшей математики, кандидат педагогических наук, доцент (1980).

ВАЛУЕВ Иван Яковлевич – лаборант отдела ТСО (1974 – 1995).

ВАЛЬЧУК Лилия Валентиновна – художественный руководитель студенческого клуба (1984).

ВАЛЮШКИНА Раиса Николаевна – бухгалтер 1 категории (1980).

ВАСЬКЕВИЧ Нина Петровна – паспортист общежития № 3 (1984).

ВЕРБИЦКАЯ Галина Сергеевна – инженер-программист 2 категории отдела разработки программного обеспечения и баз данных (1978).

ВЕРЕТЕННИКОВА Валентина Дмитриевна – бухгалтер (1971 – 1991).

ВЕРШИНИН Александр Сергеевич – доцент кафедры радиоэлектроники, кандидат технических наук, доцент(1971 – 2004).

ВЕРШИНИНА Галина Васильевна – старший преподаватель кафедры информационных технологий (1976).

ВИЛЬТОВСКИЙ Сергей Федорович – старший преподаватель кафедры физвоспитания и спорта (1976 – 2004).

ВИНОГРАДОВА Галина Викторовна – библиотекарь 1 категории (1976).

ВОЛГИНОВ Юрий Васильевич – инженер-метролог научно-исследовательского сектора (1981).

ВОЛЕС Галина Геннадьевна – инженер-программист центра информационных технологий (1970 – 1994).

ГАЛИНСКАЯ Зинаида Ивановна – библиотекарь 1 категории научной библиотеки (1973).

ГАЛУШКОВ Павел Акимович – доцент кафедры химии, кандидат химических наук, доцент (1977).

ГАЛУШКОВА Любовь Николаевна – старший преподаватель кафедры экономики и управления (1978).

ГЕЦЕВИЧ Галина Владимировна – заведующая лабораториями кафедры водоснабжения и водоотведения (1984).

ГИНЬКО Иван Вацлавович – заведующий лабораториями кафедры технологии машиностроения (1987).

ГЛАДКИХ Галина Владимировна – библиотекарь 1 категории научной библиотеки (1975 – 2005).

ГЛУХОВА Лидия Николаевна – ассистент кафедры железобетонных и каменных конструкций (1982 – 2002).

ГОЛЕМБИЕВСКАЯ Галина Ефимовна – преподаватель кафедры начертательной геометрии и графики (1975 – 1997).

ГОЛЕМБИЕВСКИЙ Анатолий Иосифович – профессор кафедры металлорежущих станков и инструментов, кандидат технических наук, профессор (1975).

ГОЛОВАНЬ Геннадий Евстафьевич – доцент кафедры геодезии и кадастров, кандидат технических наук, доцент (1974).

ГОЛУБЕВ Александр Петрович – заместитель декана радиотехнического факультета (1978).

ГОЛУБЕВА Валентина Ивановна – заведующая лабораториями кафедры химии (1970 – 2003).

ГОНЧАРОВ Эдуард Иванович – доцент кафедры теплогазоснабжения и вентиляции, кандидат технических наук, доцент (1975).

ГОНЧАРОВА Татьяна Васильевна – заведующая патентным отделом научно-исследовательского сектора (1975).

ГОРБАЧЕСКАЯ Алла Васильевна – уборщица учебно-лабораторного корпуса №1 (1971).

ГРИДНЕВА Людмила Евгеньевна – старший преподаватель кафедры английского языка (1976 – 2004).

ГРИНЕВ Венедикт Демьянович – доцент кафедры строительных конструкций, кандидат технических наук, доцент (1975).

ГРОЗБЕРГ Юрий Геннадьевич – заведующий кафедрой конструирования и технологии радиоэлектронных средств, кандидат технических наук, доцент (1979).

ГРУДНИЦКИЙ Григорий Давыдович – заведующий кафедрой философии, кандидат философских наук, доцент (1977 – 2007).

ГУРЬЕВА Людмила Алексеевна – доцент кафедры сопротивления материалов, кандидат технических наук, доцент (1973 – 2003).

ГУСТОВА Лариса Васильевна – инженер-программист центра информационных технологий (1982 – 2002).

ДАВИДОВИЧ Анатолий Сергеевич – доцент кафедры архитектуры, кандидат архитектуры, доцент (1975).

ДАВИДОВИЧ Тамара Леонтьевна – старший преподаватель кафедры архитектуры (1975).

ДАНИЛОВ Виктор Алексеевич – заведующий кафедрой металлорежущих станков и инструментов, доктор технических наук, профессор (1974).

ДАНИЛОВА Людмила Алексеевна – ассистент кафедры высшей математики (1974 – 2006).

ДАНИЛОВИЧ Зоя Антоновна – заведующая отделом научной библиотеки (1972).

ДАРЬЯНОВА Ирина Борисовна – старший преподаватель кафедры немецкого языка (1968 – 2004).

ДАШКЕВИЧ Нина Константиновна – заведующая лабораторией философии и культурологии (1970 – 1996).

ДВОЙНИКОВА Мария Федоровна – уборщица учебно-лабораторного корпуса № 1 (1976).

ДЕГТЯРЁВ Александр Михайлович – доцент кафедры геодезии и кадастров, кандидат технических наук, доцент (1986).

ДЕМИДОВА Татьяна Владимировна – делопроизводитель отдела документационного обеспечения (1986).

ДЕНИСОВА Екатерина Михайловна – библиотекарь 1 категории научной библиотеки (1976).

ДЕТИНКО Алла Семеновна – доцент кафедры высшей математики, кандидат физико-математических наук, доцент (1988).

ДЗЮБЕНКО Галина Николаевна – заместитель главного бухгалтера (1977).

ДМИТРИЕВА Галина Сергеевна – инженер научно-исследовательского сектора (1985 – 2007).

ДМИТРИЕВА Татьяна Семеновна – ведущий лаборант кафедры экономической теории (1975).

ДМИТРОЧЕНКО Любовь Владимировна – библиограф 1 категории научной библиотеки (1977).

ДОЛГАНОВА Валентина Константиновна – ведущий экономист научно-исследовательского сектора (1976 – 1996).

ДОЛГИХ Алексей Михайлович – доцент кафедры металлорежущих станков и инструментов, кандидат технических наук, доцент (1981).

ДОНСКИХ Леонора Григорьевна – старший преподаватель кафедры социально-гуманитарных наук (1974).

ДРОБИНИНА Ольга Алексеевна – ассистент кафедры высшей математики (1976).

ДУБРОВСКИЙ Николай Александрович – заведующий кафедрой отраслевого менеджмента и экономики, доктор экономических наук, профессор (1978).

ДУБЧЕНОК Геннадий Аркадьевич – старший преподаватель кафедры физики (1975).

ДУДАН Александр Витальевич – доцент кафедры технологии машиностроения, кандидат технических наук, доцент (1981 – 2003).

ДУНИН Владимир Валерьевич – доцент кафедры теплогазоснабжения и вентиляции, кандидат технических наук, доцент (1979 – 2004).

ДЫМЧУК Валерия Ивановна – секретарь учебной части учебно-методического отдела (1982).

ЕГОРОВА Галина Васильевна – инженер 1 категории договорного отдела (1982).

ЕГОРОВА Светлана Васильевна – старший преподаватель кафедры физвоспитания и спорта (1975).

ЕЛИФЕРЕНКО Вера Михайловна – начальник отдела маркетинга (1987).

ЕРМОЛАЕВА Марина Виллиевна – лаборант 1 категории кафедры высшей математики (1978).

ЕСИПОВА Ирина Евгеньевна – старший инспектор по кадрам научно-исследовательского сектора (1980).

ЖАК Валентина Алексеевна – старший преподаватель кафедры высшей математики (1975).

ЖЕРНОСЕК Алина Ивановна – печатник 5 разряда редакционно-издательского отдела (1974).

ЖЕРНОСЕК Зинаида Степановна – главный библиотекарь научной библиотеки (1975).

ЗАВИСТОВСКИЙ Владимир Эдуардович – профессор кафедры механики, кандидат технических наук, доцент (1988).

ЗАВИСТОВСКИЙ Сергей Эдуардович – заведующий кафедрой технологии и методики преподавания, кандидат технических наук, доцент (1984).

ЗАЙЦЕВА Наталья Васильевна – старший преподаватель кафедры мировой литературы и культурологии (1970).

ЗАХАРКИНА Галина Ивановна – заведующая кафедрой архитектуры, кандидат архитектуры, доцент (1975).

ЗАХАРОВ Николай Михайлович – доцент кафедры теоретической механики, кандидат технических наук, доцент (1970 – 2004).

ЗАХАРОВА Тамара Алексеевна – старший преподаватель кафедры геодезии (1970 – 1994).

ЗЕВЕЛЕВ Завелий Нехемович – заместитель декана машиностроительного факультета (1970 – 1997).

ЗЕЛЕНИК Валентина Владимировна – лаборант кафедры физики (1980).

ЗЕЛЕНКОВ Александр Тимофеевич – старший преподаватель кафедры архитектуры (1982).

ЗУБОВ Виктор Михайлович – доцент кафедры высшей математики, кандидат физико-математических наук, доцент (1973 – 2002).

ЗУБЦОВ Владимир Иванович – ведущий научный сотрудник научно-исследовательского сектора, кандидат технических наук, доцент (1978).

ИВАНОВ Александр Юрьевич – инженер кафедры информационных технологий (1974).

ИВАНОВ Виктор Александрович – заведующий кафедрой экономической теории, кандидат экономических наук, доцент (1972 – 1997).

ИВАНОВА Екатерина Ивановна – лаборант 1 категории кафедры охраны труда (1971).

ИВАНЬКОВИЧ Людмила Петровна – лаборант 1 категории кафедры металлорежущих станков и инструментов (1978).

ИГНАТЕНКО Елена Адамовна – заведующая подготовительным отделением (1969 – 2004).

ИЛЬЮХИН Владимир Федорович – старший преподаватель кафедры отечественной и всеобщей истории (1984).

КАЖАРСКАЯ Надежда Викторовна – преподаватель кафедры химии (1973 – 2003).

КАЖАРСКИЙ Валентин Александрович – доцент кафедры радиоэлектроники, кандидат технических наук, доцент (1970 – 2003).

КАЗАКОВА Ольга Павловна – заведующая кафедрой английского языка (1983).

КАЛМЫКОВ Леонид Федорович, заведующий кафедрой строительного производства, кандидат технических наук, доцент (1974 – 1994).

КАЛУГИН Владимир Викторович – старший преподаватель кафедры физвоспитания и спорта (1988).

КАМОСКО-КОРЧАГИНА Нина Николаевна – преподаватель кафедры физвос-питания и спорта (1977).

КАРТАВЕНКОВ Иван Григорьевич – заведующий кафедрой геодезии и кадастров, кандидат технических наук, доцент (1976).

КАСАТАЯ Екатерина Николаевна – методист 1 категории финансово-экономического факультета (1974).

КЕЧКО Мария Станиславовна – ассистент кафедры химии (1971 – 2003).

КИРЕЕВА Юлия Иосифовна – ученый секретарь совета, кандидат технических наук, доцент (1982).

КИСЛОВА Надежда Иосифовна – инженер 1 категории отдела ТСО (1974).

КЛИМЧУК Николай Левкович – ведущий лаборант кафедры прикладной геодезии и фотограмметрии (1984 – 2005).

КЛЫШКО Ираида Николаевна, директор ИПК и ПК УО «ПГУ», кандидат технических наук, доцент (1973 – 2005).

КОВАЛЕВА Лариса Васильевна – уборщица учебно-лабораторного корпуса № 1 (1977).

КОВАЛЕВСКАЯ Тамара Александровна – заведующая лабораториями кафедры теплогазоснабжения и вентиляции (1980).

КОВАЛЕНКО Александр Иванович – инженер кафедры теплогазоснабжения и вентиляции (1979).

КОВАЛЕНКО Павел Васильевич – старший преподаватель кафедры трубопроводного транспорта и гидравлики (1985).

КОВЗЕЛЬ Любовь Савельевна – дежурная учебно-лабораторного корпуса № 5 (1978).

КОЗЛОВСКАЯ Елена Юльяновна – лаборант кафедры химической техники (1978).

КОЛЕНО Виктор Васильевич – доцент кафедры трубопроводного транспорта и гидравлики, кандидат технических наук, доцент (1978).

КОЛТУНОВА Ольга Николаевна – бухгалтер 1 категории (1986 – 2006).

КОНДАКОВА Анна Адамовна – старший преподаватель кафедры водоснабжения и водоотведения (1972).

КОНОПЛЁВ Николай Сергеевич – инженер 1 категории хозчасти (1975 – 2006).

КОНОПЛЕВА Галина Филипповна – лаборант кафедры информационных технологий (1981).

КОНСТАНТИНОВА Людмила Николаевна – библиотекарь научной библиотеки (1980 – 2005).

КОНЫШЕВА Ангелина Викторовна – заведующая кафедрой педагогики, психологии и методики обучения, кандидат педагогических наук, доцент (1983).

КОРЕНСКАЯ Антонина Сидоровна – начальник учебного отдела (1975 – 2005).

КОРЕНСКИЙ Валерий Федорович – доцент кафедры механики, кандидат технических наук, доцент (1975).

КОРЖ Александр Федорович – доцент кафедры химической технологии топлива и углеродных материалов, кандидат технических наук, доцент (1977 – 2003).

КОРОБОВ Олег Владимирович – доцент кафедры механики, кандидат технических наук (1981).

КОРОВКИН Владимир Николаевич – доцент кафедры механики, доктор технических наук, доцент (1977).

КОРОВКИНА Галина Ильинична – библиотекарь 1 категории научной библиотеки (1977).

КОРОЛЕВА Елена Артемьевна – лаборант 1 категории кафедры химии (1981 – 2003).

КОРОЛЕВА Татьяна Ивановна – заведующая кафедрой теплогазоснабжения и вентиляции, кандидат технических наук, доцент (1978).

КОРШУНОВА Галина Федоровна – ассистент кафедры высшей математики (1976).

КОРЯКОВСКИЙ Анатолий Васильевич – старший лаборант кафедры технической кибернетики (1969 – 1993).

КОСТЮЧЕНКО Тамара Ивановна – библиограф 1 категории (1972).

КРАВЧЕНКО Зинаида Викторовна – методист 1 категории отдела международных связей (1986).

КРАВЧЕНКО Юрий Николаевич – старший преподаватель кафедры информационных технологий (1988).

КРИВКО Валентина Ивановна – паспортист общежития № 2 (1981 – 2002).

КРОМАН Людмила Григорьевна – ведущий лаборант кафедры механики (1977).

КРОПАЧЕВА Татьяна Эдуардовна – лаборант 1 категории кафедры технологии конструкционных материалов (1981).

КРЮКОВ Иван Петрович – ведущий лаборант кафедры охраны труда (1988).

КУЗНЕЦОВ Вальдемар Владимирович, доцент кафедры технологии машиностроения, кандидат технических наук, доцент (1970 – 2000).

КУЗНЕЦОВА Майя Анатольевна – лаборант кафедры начертательной геометрии и графики (1971 – 1994).

КУЛАГА Владимир Михайлович – старший преподаватель кафедры математики (1970).

КУЛАКОВ Петр Петрович – старший преподаватель кафедры технологии и методики преподавания (1984).

КУЛЕШ Андрей Васильевич – начальник научно-исследовательского сектора (1981).

КУЛИК Наталья Александровна – старший преподаватель кафедры механики (1971).

КУНКИС Любовь Ивановна – лаборант 1 категории кафедры химической техники (1980).

КУПРИЯНОВИЧ Евгения Анатольевна – старший преподаватель кафедры высшей математики (1971).

КУРИЛЁНОК Елена Иосифовна – ведущий инспектор режимно-секретного органа (1977).

КУРИШОВА Зинаида Петровна – ассистент кафедры химии (1970).

КУСТАРОВА Рита Александровна – библиотекарь 1 категории научной библиотеки (1976).

КУЧМАЕВА Майя Васильевна – уборщица учебно-лабораторного корпуса № 1 (1983).

ЛАЗАРЕНКО Ольга Викторовна – доцент кафедры строительного производства, кандидат технических наук, доцент (1975).

ЛАЗОВСКИЙ Дмитрий Николаевич – ректор университета, доктор технических наук, профессор (1981).

ЛАПИН Виктор Владимирович – доцент кафедры трубопроводного транспорта и гидравлики, кандидат технических наук, доцент (1980 – 2000).

ЛАПКОВСКАЯ Ольга Ивановна – заведующая отделом научной библиотеки (1976).

ЛАРИНА Елена Валерьевна – методист 1 категории учебно-методического отдела (1986).

ЛАРИНА Римма Михайловна – доцент кафедры социально-гуманитарных дисциплин, кандидат исторических наук, доцент (1979).

ЛЕВИН Александр Моисеевич – заведующий кафедрой теплогазоснабжения и вентиляции, доктор технических наук, профессор (1976 – 1996).

ЛЕВИН Вилен Семенович – проректор по капитальному строительству, ремонту и благоустройству (1982).

ЛЕВИНА Галина Михайловна – юрисконсульт 1 категории (1982 – 2007).

ЛЕОНОВИЧ Александр Николаевич – заместитель декана инженерно-строительного факультета (1982).

ЛЕСКОВЕЦ Сергей Васильевич – старший преподаватель кафедры прикладной геодезии и фотограмметрии (1976).

ЛЕЩИНСКАЯ Валентина Петровна – уборщица учебно-лабораторного корпуса № 2 (1978).

ЛИНКЕВИЧ Александр Дмитриевич – доцент кафедры физики, кандидат физико-математических наук, доцент (1983).

ЛИПКО Владимир Иосифович – доцент кафедры теплогазоснабжения и вентиляции, кандидат технических наук, доцент (1972 – 1999).

ЛИПКО Галина Ивановна – ведущий инженер кафедры трубопроводного транспорта и гидравлики (1971).

ЛИПСКИЙ Владимир Константинович – заведующий кафедрой трубопроводного транспорта и гидравлики, кандидат технических наук, доцент (1974).

ЛИСОВСКИЙ Александр Леонидович – заведующий кафедрой технологии конструкционных материалов, кандидат технических наук, доцент (1975).

ЛИТВИНОК Людмила Ивановна – лаборант 1 категории кафедры отраслевого менеджмента и экономики (1977 – 2004).

ЛУБЧЕНОК Вячеслав Александрович – старший преподаватель кафедры начертательной геометрии и графики (1976).

ЛУГОВАЯ Софья Васильевна – доцент кафедры теплогазоснабжения и вентиляции, кандидат технических наук, доцент (1972 – 2003).

ЛУГОВСКИЙ Сергей Иванович – заведующий кафедрой теплогазоснабжения и вентиляции, доктор технических наук, профессор (1972 – 1999).

ЛУКАШЕВИЧ Валентина Петровна – методист 1 категории учебно-методического отдела (1974).

ЛУКЬЯНЕНКО Татьяна Ивановна – старший преподаватель кафедры немецкого языка (1975 – 2004).

ЛУЧИЦ Вера Иосифовна – старший кассир (1984).

ЛЫСЕНКО Оксана Брониславовна – инженер-программист центра информационных технологий (1977 – 2003).

ЛЫСОВ Александр Аркадьевич – декан машиностроительного факультета, кандидат технических наук, доцент (1977).

МАЙОРОВ Виталий Александрович – доцент кафедры технических дисциплин, кандидат технических наук (1971 – 1991).

МАКАРЕНКО Геннадий Макарович – профессор кафедры физики, кандидат физико-математических наук, профессор (1968).

МАКАРЕНКО Людмила Николаевна – преподаватель кафедры теоретической механики (1971 – 2003).

МАКСИМУШКИНА Наталья Ивановна – старший преподаватель кафедры теории и методики физвоспитания (1987).

МАЛУХИН Геннадий Михайлович – доцент кафедры конструирования и технологии радиоэлектронных средств, кандидат технических наук, доцент (1983 – 2004).

МАЛУХИНА Лариса Васильевна – старший преподаватель кафедры информационных технологий (1980).

МАЛЬЦЕВ Сергей Васильевич – заведующий кафедрой радиоэлектроники, кандидат технических наук (1987).

МАРКОВА Людмила Алексеевна – методист 1 категории учебно-методического отдела (1982 – 2007).

МАРКОВИЧ Галина Александровна – начальник отдела документационного обеспечения (1980).

МАХАМБЕТАЛИНА Ирина Асатаевна – старший преподаватель кафедры мировой литературы и культурологии (1977).

МАХОВА Татьяна Станиславовна – старший преподаватель кафедры начертательной геометрии и графики (1980).

МАШКОВЦЕВ Георгий Денисович – доцент кафедры строительных конструкций, кандидат технических наук, доцент (1982).

МЕТЛА Виктор Дмитриевич – старший преподаватель кафедры мировой литературы и культурологии (1975).

МИХЕЕВА Алла Александровна – доцент кафедры прикладной геодезии и фотограмметрии, кандидат технических наук, доцент (1976).

МИХНОВИЧ Лариса Алексеевна – преподаватель кафедра мировой литературы и культурологии (1986 – 2006).

МИЦКЕВИЧ Валерий Иванович – профессор кафедры прикладной геодезии и фотограмметрии, доктор технических наук, профессор (1984).

МОЖАЙСКАЯ Людмила Сергеевна – методист ИПК и ПК (1979).

МОРОЗОВА Татьяна Андреевна – заведующая лабораториями кафедры информационных технологий (1983).

МУРАВСКАЯ Мария Вацлавовна – библиотекарь 1 категории научной библиотеки (1970 – 1995).

МУРАШКО Ренат Забеушевич – старший преподаватель кафедры прикладной геодезии и фотограмметрии (1975 – 2005).

МЫСЛИВЧИК Анатолий Евгеньевич – старший преподаватель кафедры физвоспитания и спорта (1985).

МЫСЛИВЧИК Ирина Егоровна – старший преподаватель кафедры физвоспитания и спорта (1981).

НАЗИН Александр Григорьевич – доцент кафедры химии, кандидат химических наук, доцент (1972).

НАЙДЕНЫШЕВ Евгений Михайлович – доцент кафедры технологии машиностроения, кандидат технических наук, доцент (1976).

НАСКАЛОВ Виктор Михайлович – заведующий кафедрой теории и методики физвоспитания, кандидат педагогических наук, доцент (1974).

НЕСТЕРЕНКО Валерий Федорович – доцент кафедры железобетонных и каменных конструкций, кандидат технических наук, доцент (1972 – 2000).

НИЗОВЕЦ Нина Николаевна – библиотекарь 1 категории научной библиотеки (1984).

НИКИТЕНКО Василий Афанасьевич – старший преподаватель кафедры теплогазоснабжения и вентиляции (1974 – 2003).

НИКИФОРОВ Сергей Антонович – доцент кафедры физики, кандидат физико-математических наук, доцент (1976 – 1996).

НИКОЛАЕВА Тамара Леонидовна – секретарь-машинистка АХЧ (1986).

НИКОЛЬСКИЙ Николай Никитович – доцент кафедры технологии конструкционных материалов, кандидат технических наук, доцент (1974).

НИЯКОВСКАЯ Елена Павловна – старший преподаватель кафедры мировой литературы и культурологии, кандидат философских наук, доцент (1973 – 2005).

НОВИКОВА Галина Ивановна – старший преподаватель кафедры иностранных языков (1986).

НОВИКОВА Маргарита Владимировна – старший преподаватель кафедры экономической теории (1981).

НОГИН Евгений Иванович – старший преподаватель кафедры теплогазоснабжения и вентиляции (1977).

ОПАРИНА Нина Александровна – старший преподаватель кафедры физики (1979).

ОРЛОВА Нина Егоровна – кассир бухгалтерии (1976 – 1997).

ОРЛОВА Тамара Ивановна – кастелянша общежития № 3 (1970 – 1998).

ОСТАПЕНКО Валентина Александровна – лаборант 1 категории кафедры строительных конструкций (1988).

ОСЬКИН Аркадий Филиппович – доцент кафедры информационных технологий, кандидат технических наук, доцент (1976).

ОСЬКИНА Людмила Дмитриевна – ассистент кафедры информационных технологий (1982).

ОЩЕПКОВ Юрий Петрович – доцент кафедры физики, кандидат технических наук, доцент (1969 – 1997).

ОЩЕПКОВА Нонна Владимировна – доцент кафедры физики, кандидат физико-математических наук, доцент (1969).

ПАВЛОВА Регина Платоновна – диспетчер учебной части учебно-методического отдела (1971 – 1993).

ПАВЛЮЧУК Любовь Николаевна – старший преподаватель кафедры начертательной геометрии и графики (1970 – 1992).

ПАНКРАТЬЕВ Владимир Михайлович – старший преподаватель кафедры теории и методики физвоспитания (1979).

ПАНОВА Галина Александровна – лаборант 1 категории кафедры физвоспитания и спорта (1973).

ПАНТЕЛЕЕНКО Людмила Николаевна – старший преподаватель кафедры механики (1974 – 2007).

ПАНТЕЛЕЕНКО Федор Иванович – проректор по научной работе и производственной деятельности, доктор технических наук, профессор (1972 – 2007).

ПАРАМЫГИН Вячеслав Степанович – доцент кафедры физвоспитания и спорта, кандидат педагогических наук, доцент (1974 – 2001).

ПАРУБЦЕВА Валентина Андреевна – лаборант 1 категории кафедры химии (1977).

ПАСТУШКОВ Василий Порфирьевич – старший преподаватель кафедры сопротивления материалов (1969 – 2001).

ПАШКЕВИЧ Вера Васильевна – библиотекарь 1 категории научной библиотеки (1984).

ПЕРВИЦКИЙ Леонид Владимирович – доцент кафедры механики, кандидат технических наук, доцент (1974).

ПЕТКЕВИЧ Вера Кирилловна – ассистент кафедры прикладной геодезии и фотограмметрии (1979 – 2000).

ПЕТРОВ Владимир Александрович – доцент кафедры металлорежущих станков и инструментов, кандидат технических наук, доцент (1973 – 2006).

ПЕТРОВА Валентина Петровна – ведущий лаборант кафедры технологии машиностроения (1984).

ПЕТРОВА Людмила Анатольевна – ведущий инженер хозчасти (1978).

ПИЛЮШЕНКО Татьяна Терентьевна – инженер 1 категории кафедры строительного производства (1976).

ПИРУЦКАЯ Зинаида Павловна – уборщица учебно-лабораторного корпуса № 1 (1981 – 2005).

ПИСКОВА Диана Алексеевна – библиограф научной библиотеки (1972 – 1995).

ПИСТУНОВИЧ Татьяна Иосифовна – оператор копировальной и множительной техники (1975).

ПЛАТОНОВА Раиса Михайловна – доцент кафедры архитектуры, кандидат технических наук, доцент (1985).

ПЛИГОВКА Лилия Васильевна – старший преподаватель кафедры иностранных языков (1977).

ПОДОБЕД Владимир Иванович – ведущий лаборант кафедры теплогазоснабжения и вентиляции (1981).

ПОДОЛЯК Иван Титович – старший преподаватель кафедры экономической теории (1972 – 2005).

ПОДШИВАЛОВ Владимир Павлович – заведующий кафедрой прикладной геодезии и фотограмметрии, доктор технических наук, профессор (1975).

ПОДШИВАЛОВА Людмила Алексеевна – старший преподаватель кафедры высшей математики (1976).

ПОКРОВСКАЯ Серафима Вячеславовна – доцент кафедры химической технологии топлива и углеродных материалов, кандидат технических наук, доцент (1969).

ПОЛЯКОВ Лев Александрович – заведующий лабораториями кафедры строительного производства (1971).

ПОПКОВ Юрий Викторович – заведующий кафедрой строительных конструкций, кандидат технических наук, доцент (1975).

ПОПОК Николай Николаевич – заведующий кафедрой технологии машиностроения, доктор технических наук, доцент (1975).

ПОШЕЛЮК Антонина Николаевна – заведующая лабораториями кафедры геодезии и кадастров (1988).

ПРОКОПОВИЧ Валентина Степановна – ассистент кафедры математики (1975).

ПРОКОПОВИЧ Любим Иванович – доцент кафедры физики, кандидат физико-математических наук, доцент (1970).

ПРУДНИКОВА Галина Викторовна – библиограф 1 категории научной библиотеки (1983).

ПУТРОВА Мария Дмитриевна – доцент кафедры английского языка, кандидат филологических наук, доцент (1972).

РАЗВАЛЯЕВ Юрий Васильевич – доцент кафедры теплогазоснабжения и вентиляции, кандидат технических наук, доцент (1978).

РАЗВАЛЯЕВА Нина Александровна – зав. планово-производственным отделом научно-исследовательского сектора (1982).

РОДИОНОВ Владимир Константинович – старший преподаватель кафедры механики (1971).

РОДИОНОВА Мария Ивановна – машинист 5 разряда редакционно-издательского отдела (1977).

РОМАНЕНКО Лариса Вячеславовна – инженер компьютерных классов геодезического факультета (1981).

РУДСКАЯ Татьяна Ивановна – старший инспектор отдела кадров (1976).

САВЕЙКО Антонина Леонидовна – библиотекарь 1 категории научной библиотеки (1978).

САВЕНОК Владимир Евгеньевич – доцент кафедры трубопроводного транспорта и гидравлики, кандидат технических наук, доцент (1983).

САВИЦКАЯ Джемма Михайловна – лаборант кафедры начертательной геометрии и графики (1971 – 1998)

САЛТАНОВ Виктор Соломонович – доцент кафедры химии, кандидат химических наук, доцент (1974).

САМОЙЛОВА Светлана Амировна – заведующая аспирантурой (1971 – 2006).

САРАПКИНА Ирина Анатольевна – библиотекарь 1 категории научной библиотеки (1982).

САФРОНКИНА Маргарита Федоровна – лаборант кафедры информационных технологий (1977).

САХАРОВ Борис Петрович – доцент кафедры геодезии и кадастров, кандидат технических наук, доцент (1969 – 2001).

СВИРЕЛКИН Виктор Сергеевич – заведующий лабораториями кафедры теплогазоснабжения (1973 – 1994).

СВИРИДЕНКО Наталья Николаевна – старший преподаватель кафедры радиоэлектроники (1979 – 2002).

СВЯТСКАЯ Раиса Борисовна – лаборант учебно-методического отдела (1974).

СЕДЛУХА Сергей Петрович –ведущий научный сотрудник НИСа (1976 – 2006).

СЕДЛУХО Антонина Михайловна – старший преподаватель кафедры физики (1978 – 2004).

СЕДЛУХО Юрий Петрович – доцент кафедры водоснабжения и водоотведения, кандидат технических наук, доцент (1977 – 2004).

СЕДУНОВА Зинаида Николаевна – уборщица учебно-лабораторного корпуса № 2 (1980).

СЕЛИВАНОВА Инесса Васильевна – заведующая кафедрой иностранных языков (1970 – 2001).

СЕМЕНОВ Александр Иванович – профессор кафедры железобетонных и каменных конструкций, доктор технических наук, профессор (1978 – 1994).

СИДОРЕНКО Владимир Иванович – инженер 1 категории кафедры строительных конструкций (1987).

СИМУРОВА Наталья Павловна – заведующая кафедрой английского языка (1975 – 2002).

СКАКУН Галина Анатольевна – лаборант 1 категории кафедры механики (1979).

СКОМОРОХ Наталья Владимировна – заведующая кабинетом правовой информации юридического факультета (1981).

СКОРИК Раиса Ивановна – ведущий инженер-программист отдела разработки программного обеспечения и баз данных (1981).

СЛАВИНСКАЯ Людмила Николаевна – заведующая кафедрой иностранных языков (1971).

СЛИЗКАЯ Татьяна Васильевна – методист 1 категории учебно-методического отдела (1980).

СОЛОМИНА Зинаида Алексеевна – машинист 5 разряда редакционно-издательского отдела (1983).

СОПИКОВ Иван Яковлевич – заведующий лабораториями кафедры металлорежущих станков и инструментов (1979).

СОРОГОВЕЦ Иван Борисович – доцент кафедры высшей математики, кандидат физико-математических наук, доцент (1971).

СОРОГОВЕЦ Нина Антоновна – ассистент кафедры начертательной геометрии и графики (1970).

СПАСИБЕНОК Ольга Петровна – дежурная учебно-лабораторного корпуса № 5 (1980).

СПАЩАНСКАЯ Валентина Николаевна – старший преподаватель кафедры теории и методики физвоспитания (1986).

СПИРИДЕНОК Людмила Михайловна – доцент кафедры трубопроводного транспорта и гидравлики, кандидат технических наук, доцент (1984).

СТАТУТ Анна Владимировна – делопроизводитель технологического факультета (1987).

СТАХЕЙКО Владимир Николаевич – старший преподаватель кафедры отраслевого менеджмента и экономики (1980).

СТЕПАНЕНКО Ольга Александровна – инженер 1 категории хозчасти (1990).

СТЕПАНОВА Ирина Владимировна – заведующая кабинетом кафедры социально-гуманитарных наук (1976).

СТРИЖАК Владимир Николаевич – проректор по административно-хозяйственной работе (1975).

СТРИЖАК Галина Николаевна – старший преподаватель кафедры начертательной геометрии и графики (1979 – 1999).

СТРИЖАК Наталья Владимировна – методист 1 категории учебно-методического отдела (1982).

СУМКО Галина Федоровна – заместитель главного бухгалтера (1977).

СУРМАЧ Людмила Николаевна – библиотекарь 1 категории научной библиотеки (1978).

СУХАНОВ Николай Иванович – заведующий кафедрой экономической теории, кандидат экономических наук, доцент (1976 – 2006).

СЫЧЕВ Игорь Тимофеевич – доцент кафедры технологии машиностроения, кандидат технических наук, доцент (1976).

СЫЧЕВА Татьяна Михайловна – старший преподаватель кафедры экономики и управления (1975 – 2002).

ТАРАСОВА Галина Алексеевна – редактор 1 категории редакционно-издательского отдела (1978).

ТЕЛЕЖНИКОВА Людмила Владимировна – старший преподаватель кафедры мировой литературы и культурологии (1986).

ТЕРЕНТЬЕВ Виктор Александрович – старший преподаватель кафедры металлорежущих станков и инструментов (1977).

ТЕРИН Вячеслав Дмитриевич – доцент кафедры строительных конструкций, кандидат технических наук, доцент (1976 – 2003).

ТЕРИНА Светлана Николаевна – методист 1 категории учебно-методического отдела (1982 – 2004).

ТЕРЯЕВА Зинаида Сергеевна – доцент кафедры химической техники, кандидат технических наук, доцент (1973 – 2004).

ТИМОФЕЕВА Надежда Семеновна – старший инспектор отдела кадров (1970 – 1995).

ТИТОВА Светлана Алексеевна – лаборант 1 категории кафедры химии (1983).

ТИТОВА Тамара Александровна – старший преподаватель кафедры гражданского права (1978).

ТКАЧЕВ Владимир Гаврилович – старший преподаватель кафедры технологии машиностроения (1975 – 2001).

ТКАЧЕВА Валентина Николаевна – лаборант 1 категории кафедры теплогазоснабжения и вентиляции (1974 – 2005).

ТРОИЦКАЯ Тамара Борисовна – инженер 1 категории научно-исследовательского сектора (1981).

ТРОИЦКИЙ Игорь Николаевич – начальник научно-исследовательского сектора (1978 – 2005).

ТРОФИМОВ Анатолий Иванович – преподаватель кафедры металлорежущих станков и инструментов (1977 – 2003).

ТРОЦКАЯ Зинаида Харитоновна – методист ИПК и ПК (1976).

ТУРИЩЕВ Леонид Степанович – заведующий кафедрой механики, кандидат технических наук, доцент (1970).

ТУРИЩЕВА Любовь Владимировна – ведущий лаборант кафедры высшей математики (1971).

ТУРХИНА Валентина Антоновна – главный бухгалтер (1976).

ФАДЕЕВА Нина Борисовна – старший преподаватель кафедры иностранных языков (1974 – 1998).

ФЕДОТОВА Татьяна Александровна – инженер-программист 1 категории отдела разработки программного обеспечения (1986).

ХАРТАНОВИЧ Роальд Андреевич – ведущий научный сотрудник научно-исследовательского сектора (1977).

ХАТКЕВИЧ Ариадна Александровна – уборщица учебно-лабораторного корпуса № 2 (1978).

ХОМИНИЧ Жанна Александровна – доцент кафедры архитектуры, доцент (1971 – 2004).

ХОРОШКО Сергей Ильич – доцент кафедры химической технологии топлива и углеродных материалов, кандидат технических наук, доцент (1973).

ЦАЦЕНКО Галина Федоровна – уборщица общежития № 3 (1976 – 1997).

ЦЕХАН Павел Францевич – инженер 1 категории ТСО (1987).

ЦИБУЛЬСКАЯ Анастасия Эдуардовна – редактор редакционно-издательского отдела (1978).

ЦЫВИС Николай Васильевич – доцент кафедры высшей математики, кандидат физико-математических наук, доцент (1982).

ЧЕМИСОВ Борис Павлович – профессор кафедры технологии машиностроения, кандидат технических наук, профессор (1973 – 2007).

ЧЕМИСОВА Тамара Ивановна – доцент кафедры химии, кандидат технических наук, доцент (1973 – 2004).

ЧЕПИК Алла Викторовна – бухгалтер 1 категории бухгалтерии (1987).

ЧЕПИКОВА Надежда Викторовна – старший преподаватель кафедры технической кибернетики (1986).

ЧЕРКАС Лариса Анатольевна – доцент кафедры геодезии и кадастров, кандидат технических наук (1988).

ЧУНАРЕВ Александр Артемьевич – доцент кафедры истории КПСС и политэкономии (1968 – 1990).

ЧУРАКОВ Сергей Михайлович – доцент кафедры геодезии и кадастров, кандидат технических наук, доцент (1975).

ШАБАНОВ Дмитрий Николаевич – мастер производственного обучения кафедры строительных конструкций, кандидат технических наук (1973).

ШАЙКОВ Василий Иванович – профессор кафедры истории и социологии, кандидат исторических наук, доцент (1985 – 2007).

ШАМЕТЬКО Нина Семеновна – лаборант кафедры отраслевого менеджмента и экономики (1976 – 1999).

ШВЕД Вера Васильевна – заведующая отделом оперативной полиграфии (1975 – 2002).

ШВЕД Петр Иванович – заведующий кафедрой химии, кандидат технических наук, доцент (1974 – 1994).

ШВЕДОВ Александр Петрович – доцент кафедры строительного производства, кандидат технических наук (1980).

ШВЕДОВ Иосиф Петрович – мастер производственного обучения кафедры строительного производства (1977).

ШЕНДЕЛЬ Анатолий Иванович – директор спортклуба (1986).

ШЕСТОПАЛОВ Евгений Михайлович – доцент кафедры химической техники, кандидат технических наук, доцент (1972).

ШЕСТОПАЛОВА Светлана Антоновна – ведущий инженер патентного отдела научно-исследовательского сектора (1973).

ШИК Вера Александровна – старший преподаватель кафедры начертательной геометрии и графики (1969 – 1993).

ШИМКО Регина Леонидовна – заместитель главного бухгалтера (1978).

ШИШКОВ Александр Александрович – старший преподаватель кафедры отечественной и всеобщей истории, кандидат исторических наук (1979).

ШМАНДУРОВА Людмила Михайловна – комендант учебно-лабораторного корпуса № 1 (1976).

ШНИТКО Таиса Сергеевна – дежурная учебно-лабораторного корпуса № 2 (1976 – 2007).

ШУЛЬЖЕНКО Александра Кузьминична – доцент кафедры иностранных языков, кандидат педагогических наук, доцент (1976 – 2000).

ШУСТОВА Наталья Георгиевна – старший инспектор отдела документационного обеспечения (1980).

ЩАБОЛ Светлана Игнатьевна – машинистка научно-исследовательского сектора (1975 – 1999).

ЩЕРБО Александр Григорьевич – доцент кафедры механики, доцент (1974).

ЮРИНОВ Юрий Викторович – доцент кафедры физики, кандидат физико-математических наук, доцент (1975 – 1998).

ЮРЧЕНКО Мария Павловна – старший преподаватель кафедры высшей математики (1975 – 2007).

ЮШКЕВИЧ Екатерина Ивановна – заведующая архивом (1979).

ЮЩЕНКО Виктор Дмитриевич – доцент кафедры водоснабжения и водоотведения, кандидат технических наук, доцент (1978).

ЯКОВЛЕВА Лидия Михайловна – лаборант кафедры строительных конструкций (1986 – 2007).

ЯКУБОВСКИЙ Сергей Федорович – доцент кафедры химии, кандидат химических наук, доцент (1970).

ЯКУШЕНКО Николай Николаевич – художник 1 категории редакционно-издательского отдела (1983 – 2008).

ЯНКОВСКАЯ Лидия Васильевна – заведующая кафедрой социально-гуманитарных дисциплин, кандидат философских наук, доцент (1971).

ЯНКОВСКИЙ Николай Станиславович – старший преподаватель кафедры социально-гуманитарных дисциплин (1973).

ЯНУШКЕВИЧ Виктор Францевич – доцент кафедры радиоэлектроники, кандидат технических наук, доцент (1989).

ЯРМОЛОВИЧ Семен Владимирович – заведующий кафедрой начертательной геометрии и графики, кандидат технических наук, доцент (1971).

ЯСКО Людмила Степановна – ассистент кафедры высшей математики (1978).

ЯСКО Федор Филиппович – доцент кафедры высшей математики, кандидат физико-математических наук, доцент (1971).

ЯСТРЕБОВА Галина Федоровна – инженер 1 категории эксплуатационно-технического отдела (1985).

ЗМЕСТ

Традыцыі адукацыі на Полацкай зямлі (1581 – 1968 гг.) *У.С. Філіпенка* 6

Гісторыя станаўлення і развіцця Полацкага дзяржаўнага універсітэта (1968 – 2008 гг.) *Дз.У. Дук, С.Б. Філіпенкава, Т.М. Глазырына* 37

Станаўленне і развіццё матэрыяльнай базы Полацкага дзяржаўнага універсітэта (1968 – 2008 гг.) *М.М. Шляймовіч, У.С. Філіпенка* 49

История становления и развития основных направлений научно-исследовательской работы в Полоцком государственном университете (1971– 2008 гг.) *А.В. Кулеш, Т.В. Гончарова* 58

Міжнароднае супрацоўніцтва Полацкага дзяржаўнага універсітэта (1968 – 2008 гг.) *С.Б. Філіпенкава, Т.М. Глазырына* 71

Гісторыя развіцця культуры ў Полацкім дзяржаўным універсітэце (1968 – 2008 гг.) *Т.А. Грудніцкая* 81

История развития спорта в Полоцком государственном университете (1968 – 2008 гг.) *А.А. Шишков, А.И. Шендель* 103

Факультэты Полацкага дзяржаўнага універсітэта: мінулае і сучаснасць *У.А. Лобач* 116

КАФЕДРЫ ПОЛОЦКОГО ГОСУДАРСТВЕННОГО УНИВЕРСИТЕТА: СТАНОВЛЕНИЕ И РАЗВИТИЕ 134

Кафедра социально-гуманитарных дисциплин 134

ГЕОДЕЗИЧЕСКИЙ ФАКУЛЬТЕТ 136
Кафедра геодезии и кадастров 136
Кафедра прикладной геодезии и фотограмметрии 139

ИНЖЕНЕРНО-СТРОИТЕЛЬНЫЙ ФАКУЛЬТЕТ 146
Кафедра строительного производства 146
Кафедра строительных конструкций 149
Кафедра теплогазоснабжения и вентиляции 153
Кафедра водоснабжения и водоотведения 156
Кафедра архитектуры 158
Кафедра начертательной геометрии и графики 161

ИСТОРИКО-ФИЛОЛОГИЧЕСКИЙ ФАКУЛЬТЕТ 164
Кафедра английского языка 164

Кафедра французского языка 166
Кафедра отечественной и всеобщей истории 169
Кафедра педагогики, психологии и методики обучения 171
Кафедра мировой литературы и культурологии 174

МАШИНОСТРОИТЕЛЬНЫЙ ФАКУЛЬТЕТ 177
Кафедра технологии конструкционных материалов 177
Кафедра технологии машиностроения 179
Кафедра металлорежущих станков и инструментов 181
Кафедра механики 185

РАДИОТЕХНИЧЕСКИЙ ФАКУЛЬТЕТ 189
Кафедра конструирования и технологии радиоэлектронных средств 189
Кафедра радиоэлектроники 191
Кафедра технической кибернетики 193
Кафедра информационных технологий 198
Кафедра физики 199
Кафедра высшей математики 202

СПОРТИВНО-ПЕДАГОГИЧЕСКИЙ ФАКУЛЬТЕТ 204
Кафедра физвоспитания и спорта 204
Кафедра теории и методики физвоспитания 206
Кафедра технологии и методики преподавания 207
Кафедра иностранных языков 209

ТЕХНОЛОГИЧЕСКИЙ ФАКУЛЬТЕТ 210
Кафедра химии 210
Кафедра химической техники 212
Кафедра химической технологии топлива
и углеродных материалов 216
Кафедра трубопроводного транспорта и гидравлики 218
Кафедра охраны труда 221

ФИНАНСОВО-ЭКОНОМИЧЕСКИЙ ФАКУЛЬТЕТ 223
Кафедра экономики и управления 223
Кафедра бухгалтерского учета и аудита 226
Кафедра экономической теории 228
Кафедра финансов 231
Кафедра отраслевого менеджмента и экономики 233

ЮРИДИЧЕСКИЙ ФАКУЛЬТЕТ 235
Кафедра уголовного права и криминалистики 235
Кафедра гражданского права 238
Кафедра теории и истории государства и права 240

ОТДЕЛЫ И СЛУЖБЫ ПОЛОЦКОГО ГОСУДАРСТВЕННОГО УНИВЕРСИТЕТА 242

Профсоюзная организация сотрудников 242
Первичная организация общественного объединения «Белорусский республиканский союз молодежи» 248
Отдел воспитательной работы 250
Студенческий клуб 255
Научная библиотека Полоцкого государственного университета 257
Музей навукі і асветы Полаччыны 268
Аспирантура 270
Магистратура 271
Совет молодых ученых 272
Центр информационных технологий 273
Редакционно-издательский отдел 276
Административно-хозяйственная часть 278
Бухгалтерия 280
Планово-финансовый отдел 282
Отдел документационного обеспечения 283
Архив 284
Отдел кадров 285
Режимно-секретный орган 286
Отдел маркетинга 287
Договорной отдел 288
Учебно-методический отдел 290
Институт повышения квалификации и переподготовки руководящих работников и специалистов 291

СОТРУДНИКИ, ПРОРАБОТАВШИЕ В УНИВЕРСИТЕТЕ 20 И БОЛЕЕ ЛЕТ 294

Даведачнае выданне

**ПОЛАЦКІ ДЗЯРЖАЎНЫ УНІВЕРСІТЭТ:
ВЫТОКІ, ГІСТОРЫЯ СТАНАЎЛЕННЯ І ДЗЕЙНАСЦЬ**
(да 40-годдзя заснавання)

Рэдактары: Т.А. Дар'янава, А.Э. Цыбульская
Тэхнічны рэдактар Ю.В. Мацук
Афармленне вокладкі Дз.А. Глухава, Г.В. Варанькова
Камп'ютэрная вёрстка і дызайн С.П. Курневіча
Карэктар А.В. Дзікарава

Падпісана да друку 25.03.08. Фармат 60x84 1/8.
Папера афсетная. Гарнітура "SchoolBookC ". Друк афсетны.
Ум. друк. арк. 36,27. Ул.-выд. арк. 29,1. Тыраж 500 экз. Заказ 3220.

Выдавец:
установа адукацыі «Полацкі дзяржаўны універсітэт»
ЛИ № 02330/0133020 ад 30.04.2004 г.
211440, г. Наваполацк, вул. Блахіна, 29

Паліграфічнае выкананне:
унітарнае паліграфічнае прадпрыемства
"Віцебская абласная друкарня"
ЛП 02330/0056849 ад 30.04.2004 г.
210015, г. Віцебск, вул. Шчарбакова-Набярэжная, 4